



ព្រះរាជាណាចក្រកម្ពុជា ជាតិ សាសនា ព្រះមហាក្សត្រ

កំពង់ផែស្វយ័តក្រុងព្រះសីហនុ

របាយការណ៍

ប្រចាំឆ្នាំ២០២៣



CEREMONIES
CONSTRUCTION OF NEW CONTAINER TERMINAL-PHASE 1,
FOR THE OFFICIAL USE OF 2 UNITS OF MOBILE HARBOR CRANE
ODA LOAN AND GRANT AID FROM THE GOVERNMENT OF JAPAN
Prea Sihanouk Province, 23

ទស្សនវិស័យ

អភិវឌ្ឍទៅជាកំពង់ផែសមុទ្រទឹកជ្រៅតែមួយគត់ប្រកបដោយប្រសិទ្ធភាព និងជីវភាព ដើម្បីចូលរួមចំណែក ធ្វើឱ្យប្រសើរឡើងនូវវិស័យឡឺដឹស្វិក និងអភិវឌ្ឍសង្គម-សេដ្ឋកិច្ចនៅក្នុងព្រះរាជាណាចក្រកម្ពុជា ។

បេសកកម្ម

- អភិវឌ្ឍស្របតាមគោលនយោបាយរាជរដ្ឋាភិបាល
- បង្កើនគុណភាពសេវាកម្ម តាមរយៈកិច្ចសហការយ៉ាងជិតស្និទ្ធជាមួយអ្នកប្រើប្រាស់ផែ ការធ្វើទំនើបកម្ម គ្រប់គ្រងកំពង់ផែ និងការអភិវឌ្ឍធនធានមនុស្ស ស្របតាមនវានុវត្តន៍អន្តរជាតិ
- សហការជាមួយដៃគូអភិវឌ្ឍន៍ សិក្សា និងឆ្ពោះទៅការកសាងផែទឹកជ្រៅ ស្របតាមទស្សនវិស័យ និងកំណើនកុងតឺន័រឆ្លងកាត់
- ជម្រុញ និងពង្រឹងគោលការណ៍ ជាកំពង់ផែសម្រាប់ទាំងអស់គ្នា ។

គុណតម្លៃ

- ទីតាំងភូមិសាស្ត្រល្អបំផុត
- ការបំពេញចិត្តជូនអតិថិជន
- ភាពបរិសុទ្ធ និងនវានុវត្តន៍
- សុចរិតភាព និងគណនេយ្យភាព
- ភាពរួសរាយរាក់ទាក់ និងការគោរព
- ការងារជាក្រុម និងគុណភាពសេវាកម្ម
- ភាពជឿទុកចិត្ត និងកំណើនប្រកបដោយចីរភាព

ព័ត៌មានហិរញ្ញវត្ថុសង្ខេប

ស្ថានភាពហិរញ្ញវត្ថុ		៣១ ធ្នូ ២០២៣	៣១ ធ្នូ ២០២២	៣១ ធ្នូ ២០២១
		(ពាន់រៀល)	(ពាន់រៀល)	(ពាន់រៀល)
ទ្រព្យសកម្មសរុប		១.៦០២.៨២៤.៩៤០	១.៤២៦.១៤៥.៥៩៦	១.៤២៧.១៤៩.៦៧០
បំណុលសរុប		៦៣០.៧៨០.០៦៤	៥៦២.៣៤៤.៦៥០	៦៤៣.២៥៥.៥១១
មូលធនសរុប		៩៧២.០៤៤.៨៧៦	៨៦៣.៨០០.៩៤៦	៧៨៣.៨៩៤.១៥៩
លទ្ធផលហិរញ្ញវត្ថុ		ឆ្នាំ២០២៣ (ពាន់រៀល)	ឆ្នាំ២០២២ (ពាន់រៀល)	ឆ្នាំ២០២១ (ពាន់រៀល)
ចំណូលសរុប		៣៦៤.៦៤០.៧៧១	៣៤៣.៧៤៣.៥៤៥	៣៤២.៣៤៩.២២៩
ចំណេញមុនបង់ពន្ធ		១៥៤.៣៩២.៥៤៤	៩៧.៨៩៧.០៨០	១១១.០៤៥.៦៣៧
ចំណេញសុទ្ធក្នុងការិយបរិច្ឆេទ		១២១.៩៦៥.៤៩០	៨៤.១៥៥.២១៥	៩៣.៧០៧.៣៩០
លទ្ធផលលម្អិតក្នុងការិយបរិច្ឆេទ		១២១.៩៦៥.៤៩០	៩៦.០១៤.០៥៥	៩៣.៧០៧.៣៩០
អនុបាតហិរញ្ញវត្ថុ		៣១ ធ្នូ ២០២៣	៣១ ធ្នូ ២០២២	៣១ ធ្នូ ២០២១
អនុបាតសាធនភាព		២៦,៩២%	២៣,០៩%	២០,៧៧%
អនុបាតបំណុលធៀបនឹងមូលធន		០,៦៥	០,៦៥	០,៨២
អនុបាត សន្ទនីយភាព	អនុបាតចរន្ត	១,៩៤	២,៦២	២,៣១
	អនុបាតចរន្តលឿន	១,៦៩	២,២៥	២,០០
		ឆ្នាំ២០២៣	ឆ្នាំ២០២២	ឆ្នាំ២០២១
អនុបាត ចំណេញភាព	ផលចំណេញក្នុងមួយឯកតាទ្រព្យសកម្ម	៧,៦១%	៥,៩០%	៦,៥៧%
	ផលចំណេញក្នុងមួយឯកតាមូលធន	១២,៥៥%	៩,៧៤%	១០,៨៥%
	គំលាតចំណេញដុល	៣៨,៥៥%	១៦,៥៩%	២៣,០៣%
	គំលាតចំណេញភាព	៣៣,៤៥%	២៤,៤៨%	២៧,៣៧%
	ចំណេញក្នុងមួយឯកតាមូលបត្រកម្មសិទ្ធិ(រៀល)	១.៤២១,៩៧	៩៨១,១៥	១.០៩២,៥២
អនុបាតលទ្ធភាពសងការប្រាក់		១៨,២៣	១០,៨៥	១០,៩២
ភាគលាភក្នុងមួយឯកតាមូលបត្រកម្មសិទ្ធិ (រៀល)		-	៤៥៤	៥០៤

ក្រាហ្វិកអំពីព័ត៌មានហិរញ្ញវត្ថុសង្ខេបប្រចាំឆ្នាំ២០២៣

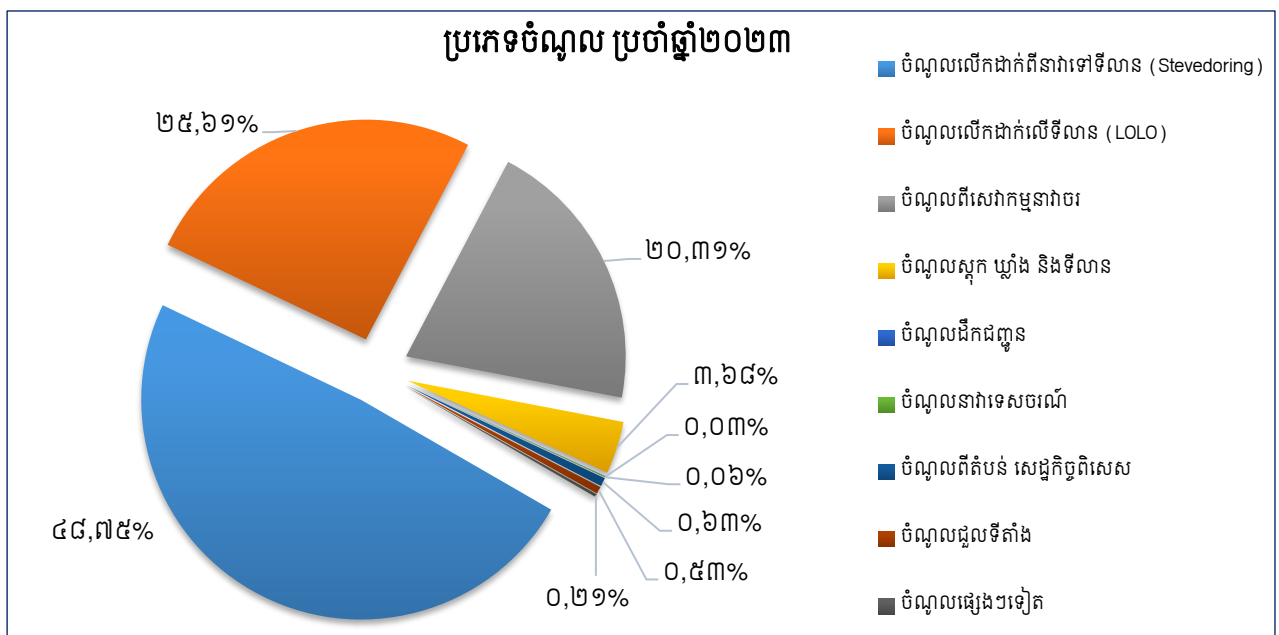
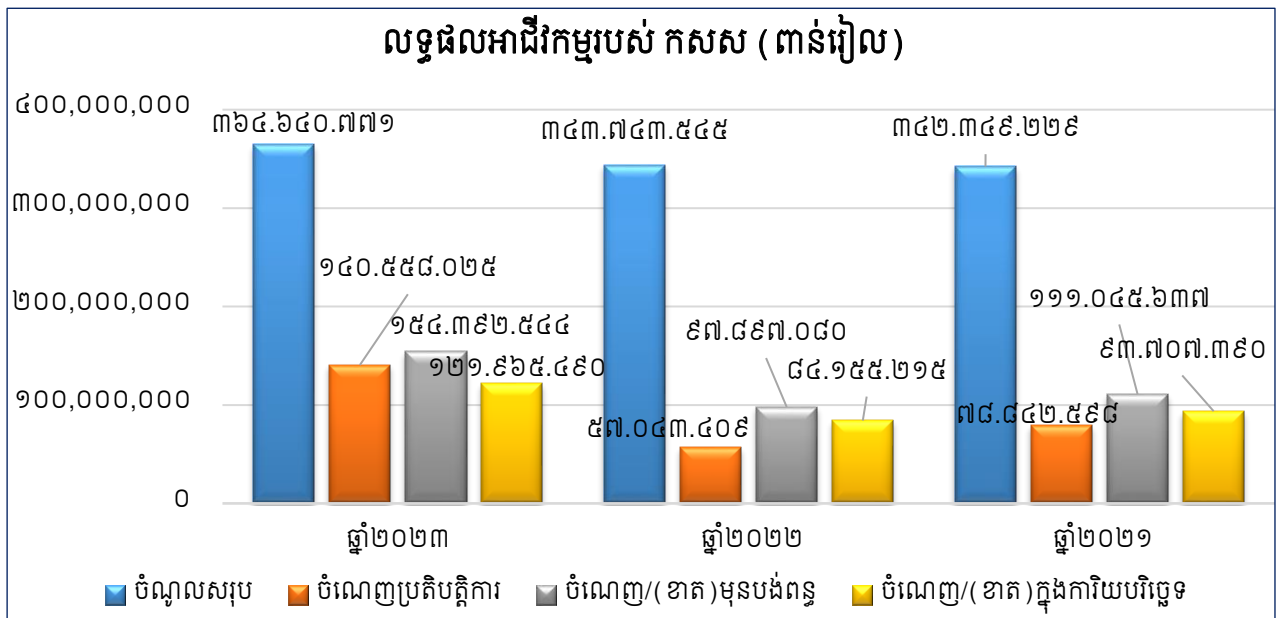
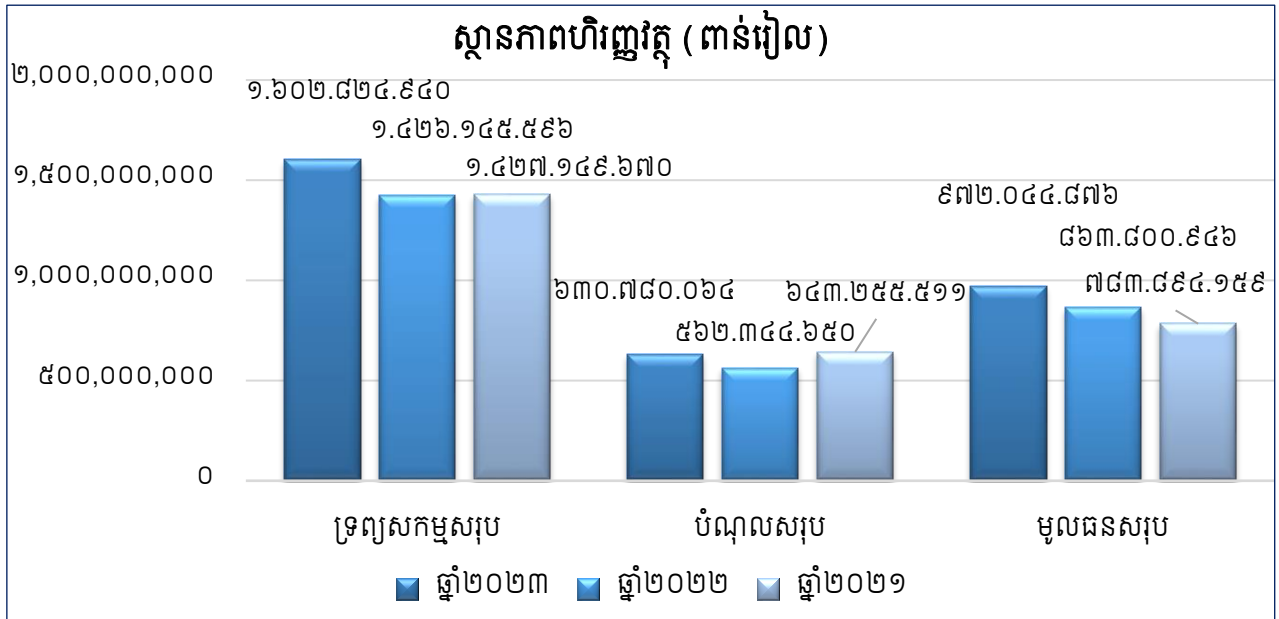

តារាងទិន្នន័យប្រភេទ កសស

ល.រ	ប្រភេទមូលបត្រកម្មសិទ្ធិ	ភាគហ៊ុនិក	ចំនួនមូលបត្រកាន់កាប់	ភាគរយ
១	មូលបត្រកម្មសិទ្ធិគ្មានសិទ្ធិបោះឆ្នោតប្រភេទ "ក"	រដ្ឋតំណាងដោយក្រសួងសេដ្ឋកិច្ច និងហិរញ្ញវត្ថុ	៣៦៤.៥៣០.៨៦១	៨០,៩៥%
២	មូលបត្រកម្មសិទ្ធិមានសិទ្ធិបោះឆ្នោតប្រភេទ "ខ"	រដ្ឋតំណាងដោយក្រសួងសេដ្ឋកិច្ច និងហិរញ្ញវត្ថុ	៦៤.៣២៨.៩៧៥	១៤,២៩%
៣	មូលបត្រកម្មសិទ្ធិមានសិទ្ធិបោះឆ្នោតប្រភេទ "គ"	ឯកជន	២១.៤៤២.៩៩២	៤,៧៦%
សរុប			៤៥០.៣០២.៨២៨	១០០%

តារាងទិន្នន័យកាន់កាប់មូលបត្រកម្មសិទ្ធិប្រភេទ "គ" របស់ កសស

ល.រ	ភាគហ៊ុនិក	ចំនួនមូលបត្រកាន់កាប់	ភាគរយ
១	ESOP	២.១៤៤.២៩៩	១០%
២	KAMIGUMI CO., LTD	១១.១៥០.៣២៤	៥២%
៣	KOBE-OSAKA International Port Corporation	២.១៤៤.៣០០	១០%
៤	ភាគហ៊ុនិកឯកជនដទៃទៀត	៦.០០៤.០៦៩	២៨%
សរុប		២១.៤៤២.៩៩២	១០០%

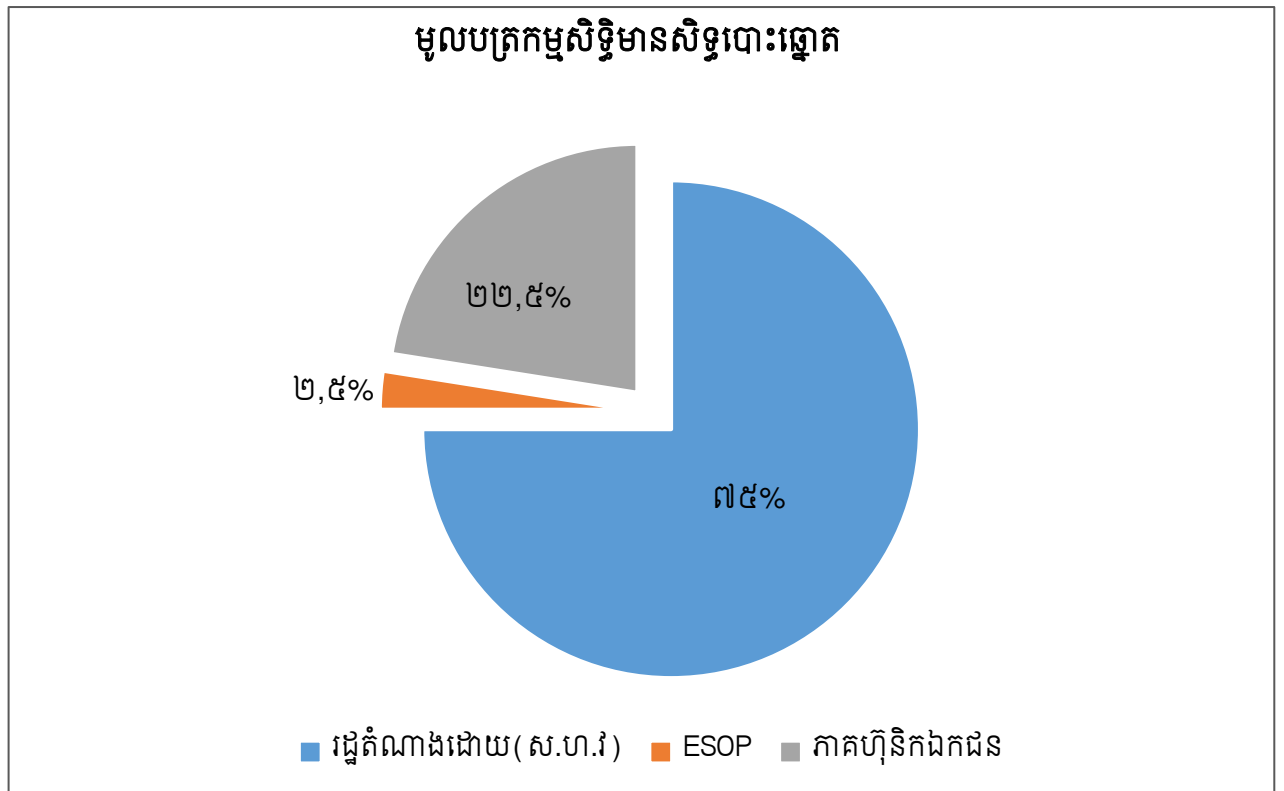

បំរែបំរួលថ្លៃភាគហ៊ុន និងទំហំជួញដូរ

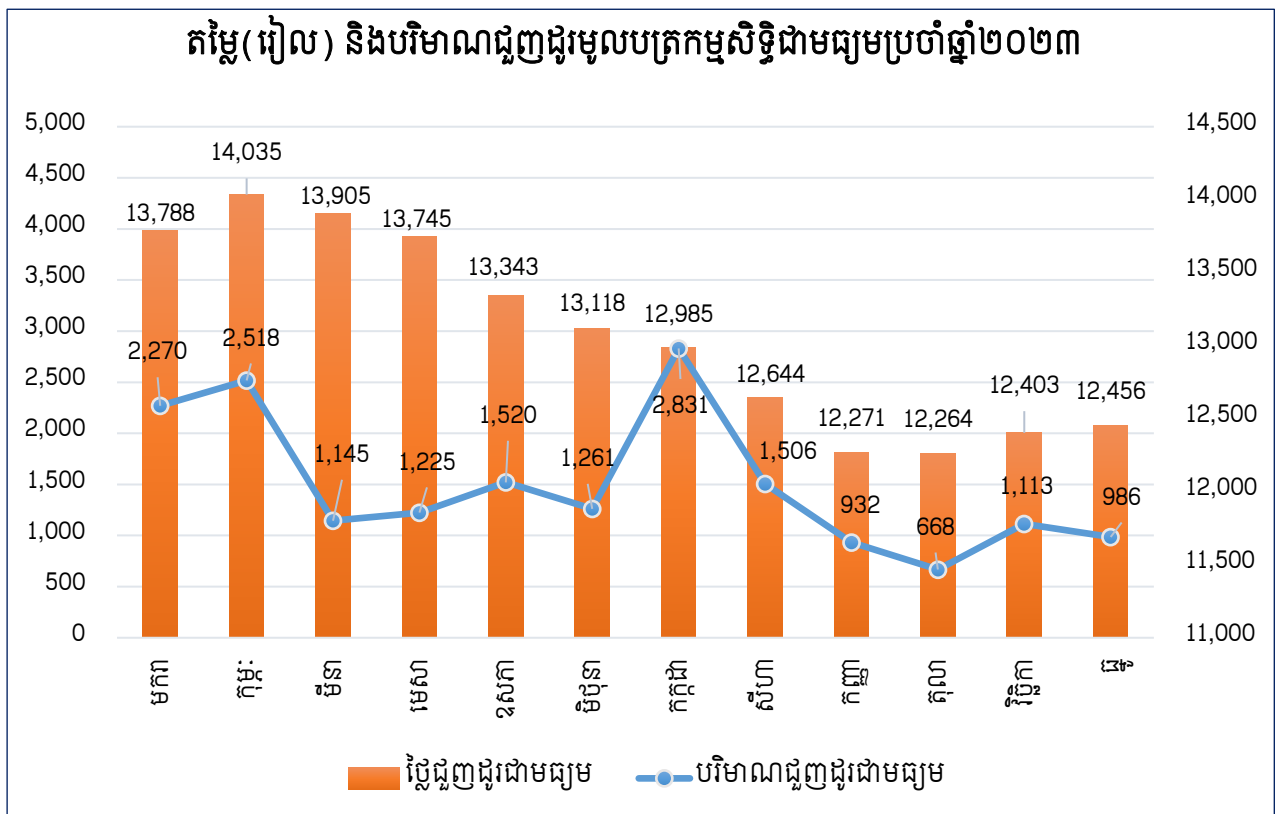
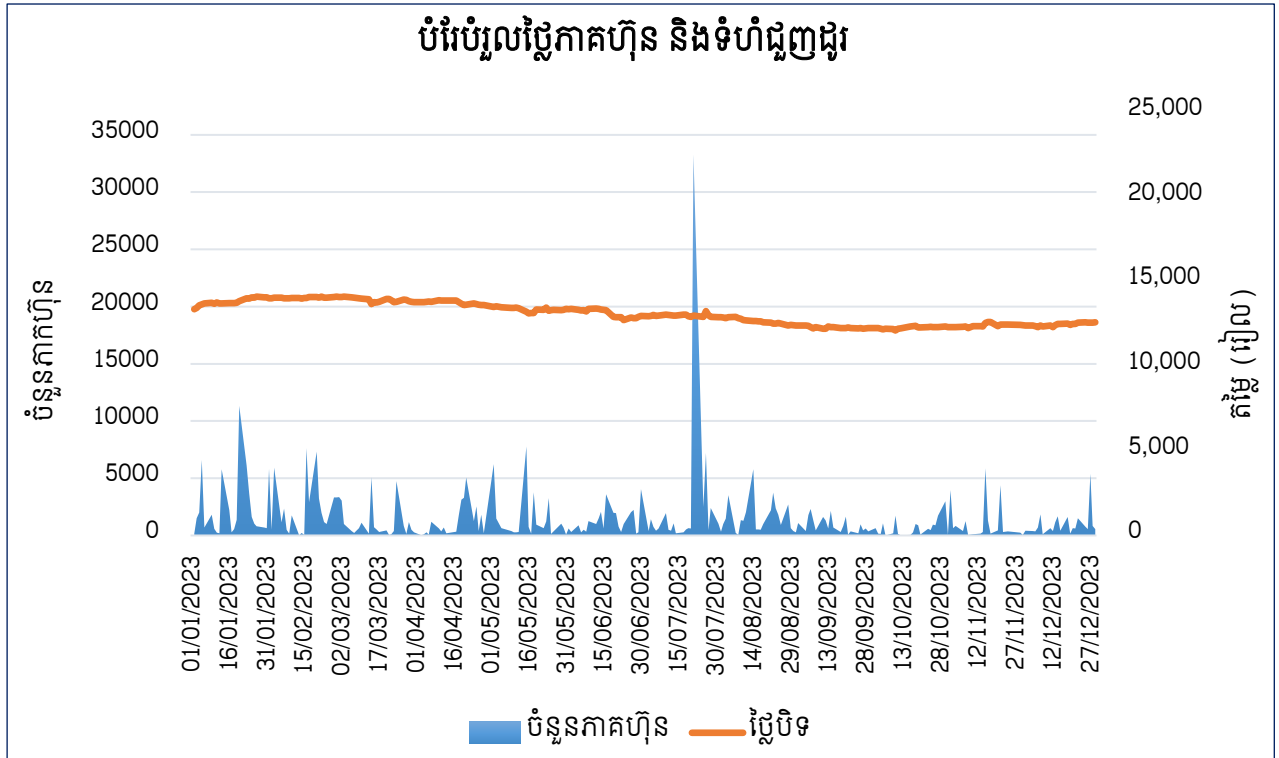

ស្ថិតិសង្ខេបប្រចាំឆ្នាំពីលទ្ធផលប្រតិបត្តិការ

បរិយាយ	ឯកតា	ផែនការ ២០២៣	ឆ្នាំ២០២៣	ឆ្នាំ២០២២	ឆ្នាំ២០២១	ប្រៀបធៀប		
		១	២	៣	៤	(២-១)/១	(២-៣)/៣	(២-៤)/៤
បរិមាណទំនិញឆ្លងកាត់	តោន	៧.២៨២.០០០	៧.៨៩៣.១៥៧	៧.០០៣.១៥៧	៦.៩៩០.៣៣៧	៨,៣៩%	១២,៧១%	១២,៩២%
ជាកុងតឺន័រ	—		៥.៦១១.២០៧	៥.០៣១.៩៨៨	៤.៩៤៩.៨០១		១១,៥១%	១៣,៣៦%
ទំនិញរាយ	—		២០៣.៣០៤	១៤២.៩៤៤	២៥០.៧៣៤		៤២,២៣%	-១៨,៩២%
ជាប្រេង	—		១.៩៣៩.៧២១	១.៧២៩.៧០០	១.៧៣៧.០៤៧		១២,១៤%	១១,៦៧%
ហ្គាស	—		១៣៨.៩២៤	៩៨.៥២៥	៥២.៧៥៥		៤១,០០%	១៦៣,៣៤%
បរិមាណទំនិញនាំចូល	—	៥.៤៣៦.០០០	៥.៨៤២.៩៨៩	៥.២២៥.២៣៦	៥.២០៣.៨១៩	៧,៤៩%	១១,៨២%	១២,២៨%
បរិមាណទំនិញនាំចេញ	—	១.៨៤៦.០០០	២.០៥០.១៦៨	១.៧៧៧.៩២១	១.៧៨៦.៥១៨	១១,០៦%	១៥,៣១%	១៤,៧៦%
បរិមាណទំនិញលើករៀប	—	១៥.៨៥២.៤០០	១៧.១៦១.៩៣៨	១១.២៣៩.៤៣៤	១០.១៩៩.១៤៨	៨,២៦%	៥២,៦៩%	៦៨,២៧%
ប្រគល់ផ្ទាល់	—	១៤០.០០០	១៦៩.១៧៣	១២១.១៨០	២០១.៩២៣		៣៩,៦០%	-១៦,២២%
ឆ្លងកាត់ឃ្នាំងនិងទីលាន	—	១៥.៧១២.៤០០	១៦.៩៩២.៧៦៥	១១.១១៨.២៥៣	៩.៩៩៧.២២៥		៥២,៨៤%	៦៩,៩៧%
បរិមាណកុងតឺន័រឆ្លងកាត់	TEUs	៨០០.០០០	៧៩៧.៧៧៨	៧៥០.១៤៨	៧៣២.៣៨៧	-០,២៨%	៦,៣៥%	៨,៩៣%
នាំចូល	—		៤០២.៦៣៣	៣៩៥.១១៤	៣៨០.១៤៥		១,៩០%	៥,៩២%
នាំចេញ	—		៣៩៥.១៤៥	៣៥៥.០៣៤	៣៥២.២៤២		១១,៣០%	១២,១៨%
ចំនួននាវាចូលចត	គ្រឿង	១.៤៥៨	១.៥០៦	១.៤៤២	១.៤៤៨	៣,២៩%	៤,៤៤%	៤,០១%
ចំណុះផ្ទុកនាវា	តោន	១៤.៤០៤.០០០	១៩.១០៥.៧០២	១៤.១០៨.០៣២	១៣.៣៦៦.៣៩៩	៣២,៦៤%	៣៥,៤២%	៤២,៩៤%

សមាសភាពក្រុមប្រឹក្សាភិបាល



ឯកឧត្តម លូ គីមឈន់
ប្រធានអគ្គនាយក



ឯកឧត្តម ស៊ីយ យាន
តំណាងក្រសួងសាធារណការ និងដឹកជញ្ជូន



ឯកឧត្តម ជាន់ ចង្វា
តំណាងក្រសួងសេដ្ឋកិច្ច និងហិរញ្ញវត្ថុ



ឯកឧត្តម សុខ សុត្តិក្រូ
តំណាងក្រសួងពាណិជ្ជកម្ម



លោក ហ៊ុន ផុល
អភិបាលឯករាជ្យ



លោក Hidetoshi KUME
អភិបាលមិនប្រតិបត្តិ
តំណាងភាគហ៊ុនកងកម្ម



លោក សុខ ស៊ីខេង
តំណាងនិយោជិតកម្មករ
កំពង់ផែស្វយ័តក្រុងព្រះសីហនុ



សេចក្តីថ្លែងរបស់ប្រធានអគ្គនាយក

“ជួសមុខឱ្យក្រុមប្រឹក្សាភិបាលរបស់ កំពង់ផែស្វយ័តក្រុងព្រះសីហនុ (កសស) ខ្ញុំមានកិត្តិយស និងក្តីសោមនស្សរីករាយក្នុងការបង្ហាញជូននូវ របាយការណ៍អាជីវកម្ម និងរបាយការណ៍ហិរញ្ញវត្ថុប្រចាំឆ្នាំ២០២៣របស់ កសស សម្រាប់ការិយបរិច្ឆេទដែលបញ្ចប់នៅថ្ងៃទី៣១ ខែធ្នូ ឆ្នាំ២០២៣”។

ដោយមានការគាំទ្រយ៉ាងមុតមាំពីរាជរដ្ឋាភិបាល ក៏ដូចជាក្រសួងអាណាព្យាបាលទាំងពីរ កសស បានបន្តការវិនិយោគយ៉ាងខ្លាំងក្លាដើម្បីបម្រើសកម្មភាពធុរកិច្ចរបស់ខ្លួន ជាលទ្ធផលនៅក្នុងឆ្នាំ២០២៣ នេះ កសស ទទួលបានប្រាក់ចំណូលសរុបចំនួន ៣៦៤.៦៤០.៧៧១.០០០ រៀល និងទទួលបានប្រាក់ចំណេញសុទ្ធក្រោយបង់ពន្ធក្នុងការិយបរិច្ឆេទចំនួន ១២១.៩៦៥.៤៩០.០០០ រៀល បើប្រៀបធៀបនឹងឆ្នាំ២០២២។ ប្រាក់ចំណូលមានការកើនឡើងចំនួន ២០.៨៩៧.២២៦.០០០ រៀល គឺស្មើនឹង ៦,០៨% ចំណែកប្រាក់ចំណេញសុទ្ធក្រោយបង់ពន្ធមានការកើនឡើងចំនួន ៣៧.៨១០.២៧៥.០០០ រៀល គឺស្មើនឹង ៤៤,៩៣%។ លទ្ធផលនេះបណ្តាលមកពីបរិមាណទំនិញ និងបរិមាណកុងតឺន័រឆ្លងកាត់ កសស មានការកើនឡើង បន្ថែមពីលើនេះមានការកើននៃចំណេញផ្សេងៗសុទ្ធ (Other losses-net) ប្រមាណ ៨៥.៨៧១.៦៧៦.០០០ រៀល ស្មើនឹង ១៩.១០០,២១% ធ្វើអោយចំណេញសុទ្ធក្រោយបង់ពន្ធមានការកើនឡើង ជាលទ្ធផលចំណេញក្នុងមួយឯកតាមូលបត្រកម្មសិទ្ធិមានចំនួន ១.៤២១,៩៧ រៀល សម្រាប់ឆ្នាំ២០២៣នេះ។ ហើយក្នុងឆ្នាំ២០២៣ នេះ កុងតឺន័រសរុបដែលបានឆ្លងកាត់ កសស មានចំនួន ៧៩៧.៧៧៨ TEUs ពោលគឺ កើនចំនួន ៤៧.៦៣០ TEUs ស្មើនឹង ៦,៣៥% និងការកើននៃបរិមាណទំនិញឆ្លងកាត់មានចំនួន ៨៨៩.៩៩៩ តោន ស្មើនឹង ១២,៧១% បើប្រៀបធៀបទៅនឹងឆ្នាំ២០២២។

កសស នឹងបន្តកិច្ចខិតខំប្រឹងប្រែង ដើម្បីបំពេញសេវាកម្ម អាជីវកម្មឱ្យកាន់តែល្អប្រសើរ និងសម្រេចបានលទ្ធផលខ្ពស់ជាប្រយោជន៍ដល់ភាគហ៊ុនិករបស់ខ្លួន។ កសស បានពង្រឹងប្រសិទ្ធភាពការងារ និងការកសាងហេដ្ឋារចនាសម្ព័ន្ធបន្ថែមទៀត ដើម្បីឆ្លើយតបនឹងកំណើនតម្រូវការសេវាកម្មរបស់អតិថិជន និងការរីកចម្រើនសេដ្ឋកិច្ចជាតិ។ ដោយសារតែមានការកើនឡើងនូវបរិមាណទំនិញ និងកុងតឺន័រឆ្លងកាត់ កសស បានធ្វើការកែសម្រួលផែប្រាំងថ្មី (សាងសង់ឆ្នាំ១៩៦៩, ប្រវែង ៣៥០ ម៉ែត្រ) ទៅជាចំណតផែកុងតឺន័រប្រវែង ២៥៣ ម៉ែត្រ ដើម្បីក្លាយជាចំណតកុងតឺន័រមួយបន្ថែមទៀត ដែលបច្ចុប្បន្នមានត្រឹមតែពីរចំណតប៉ុណ្ណោះ។ ជាងនេះទៅទៀត កសស បាននឹងកំពុងអនុវត្តគម្រោងអភិវឌ្ឍន៍ផែកុងតឺន័រថ្មី (ជំហានទី១) ប្រវែង ៣៥០ ម៉ែត្រ និងមានជម្រៅទឹក ១៤,៥ ម៉ែត្រ ដែលបានបើកសម្ពោធការដ្ឋានសាងសង់កាលពីថ្ងៃទី២២ ខែធ្នូ ឆ្នាំ២០២៣ និងរួមបញ្ចូលទាំងការបំពាក់គ្រឿងចក្រលើកដាក់កុងតឺន័រទំនើប ប្រភេទ QC ចំនួន ០៣ គ្រឿង និងប្រភេទ RTG ចំនួន ០៩ គ្រឿង រថលើកកុងតឺន័រទេ (Empty Reach Stacker) ចំនួន ០២ គ្រឿង ក្បាលសណ្តោងកុងតឺន័រ ចំនួន ១៦ គ្រឿង និងប្រព័ន្ធគ្រប់គ្រងចំណតផែកុងតឺន័រស្វ័យប្រវត្តិកម្ម ០១ កំភ្លើ។ សម្រាប់ចំណតផែកុងតឺន័រថ្មីនេះ អាចអនុញ្ញាតឱ្យនាវាដឹកជញ្ជូនកុងតឺន័រជុំវិញតំបន់ចូលចតនៅ កសស បាន ដែលនឹងធ្វើឱ្យឧបសគ្គអំពីជម្រៅទឹកសម្រាប់កំពង់ផែ ត្រូវបានដោះស្រាយ ព្រមទាំងតម្លៃដឹកជញ្ជូនតាមសមុទ្រ (Ocean Freight Cost) មានតម្លៃប្រហាក់ប្រហែលបណ្តាប្រទេសជិតខាង និងក្នុងតំបន់ ដែលជា

ការរួមចំណែកដល់ការជួយសម្រួលផ្នែកពាណិជ្ជកម្ម និងការអភិវឌ្ឍន៍សេដ្ឋកិច្ចសង្គមកម្ពុជា។ តាមការរំពឹងទុក គម្រោងនេះនឹងគ្រោងបញ្ចប់ការសាងសង់នៅពាក់កណ្តាលឆ្នាំ២០២៧ ហើយសមត្ថភាពលើកដាក់កុងតឺន័រដល់ ១.២៥០.០០០ TEUs ក្នុង ១ឆ្នាំ នៅពេលដែលចំណតផែកុងតឺន័រនេះដាក់ឱ្យប្រតិបត្តិការនៅឆ្នាំ២០២៧ ខាងមុខ។

❖ ដើម្បីឆ្លើយតបនឹងការកើនឡើងនៃបរិមាណទំនិញឆ្លងកាត់ ក៏ដូចជាតម្រូវការសេវាកម្ម របស់អតិថិជន កសស មានទិសដៅការងារចម្បងៗដូចខាងក្រោម៖

- អនុវត្តបន្តការងារតាមផែនការដែលបានគ្រោងទុកសម្រាប់ឆ្នាំ២០២៣
- រក្សានូវឧត្តមភាពនៃភាពប្រកួតប្រជែងរបស់ខ្លួន ដោយធានានូវគុណភាពសេវាកម្ម តម្លៃប្រកួតប្រជែង ប្រសិទ្ធភាពការងារ និងការកសាងទំនុកចិត្តជូនអតិថិជន
- ពង្រឹងសមត្ថភាពបុគ្គលិកលើការគ្រប់គ្រង និងបច្ចេកទេស ដើម្បីឆ្លើយតបឱ្យបានទាន់ពេលវេលា ចំពោះ កំណើនតម្រូវការសេវាកម្មរបស់កំពង់ផែ
- ជួសជុល ថែទាំ និងអភិវឌ្ឍហេដ្ឋារចនាសម្ព័ន្ធផែ និងគ្រឿងចក្របន្ថែមទៀត ដើម្បីរក្សាឧត្តមភាពប្រកួត ប្រជែង និងលើកកម្ពស់សមត្ថភាពលើកដាក់ទំនិញរបស់ខ្លួន
- ពង្រឹងកិច្ចសហប្រតិបត្តិការជាមួយទូសាស្ត្រជាមួយកំពង់ផែក្នុងប្រទេស និងក្នុងតំបន់
- ពង្រឹងអភិបាលកិច្ចគ្រប់គ្រងតាមរយៈការបង្កើតគណៈកម្មាធិការសំខាន់ៗ
- ចូលរួមក្នុងសកម្មភាពអភិវឌ្ឍសហគមន៍មូលដ្ឋាន និងលើកកម្ពស់សុខុមាលភាពសង្គម

❖ ការអនុវត្តការងាររបស់ក្រុមប្រឹក្សាភិបាល

នៅក្នុងឆ្នាំ២០២៣ នេះ ក្រុមប្រឹក្សាភិបាលបានធ្វើការជួបប្រជុំចំនួន ០៥ លើក និងបានសម្រេចការងារដូចខាង ក្រោម៖

• សម័យប្រជុំក្រុមប្រឹក្សាភិបាល អាណត្តិទី៨ លើកទី៧ នាថ្ងៃទី២៧ ខែកុម្ភៈ ឆ្នាំ២០២៣

- ក្រោយពីបានពិនិត្យ និងពិភាក្សា អង្គប្រជុំបានឯកភាព តាមរបាយការណ៍របស់ គណៈកម្មាធិការ គ្រប់គ្រងហានិភ័យ គណៈកម្មាធិការតែងតាំង និងលាភការ និងគណៈកម្មាធិការសវនកម្ម ដែលបាន លើកឡើង។ អង្គប្រជុំបានអនុម័តគាំទ្រអោយ កសស បញ្ជាទិញនាវាសណ្តោងកម្លាំង ៤.០០០ សេះ ចំនួន ០១ គ្រឿង ដែលមាននៅក្នុងផែនការអាជីវកម្ម (សេវាកម្ម) ហិរញ្ញវត្ថុឆ្នាំ២០២៣ របស់ កសស។ ដោយឡែក ចំពោះការបញ្ជាទិញនាវាដឹកកណ្តាធារ (Pilot Boat) ចំនួន ០១ គ្រឿង កសស ត្រូវធ្វើលិខិត គោរពជូន ឯកឧត្តមអគ្គបណ្ឌិតសភាចារ្យ ឧបនាយករដ្ឋមន្ត្រី រដ្ឋមន្ត្រីក្រសួងសេដ្ឋកិច្ច និងហិរញ្ញវត្ថុ ដើម្បី ពិនិត្យ និងសម្រេច ។
- ក្រោយពីបានពិនិត្យ និងពិភាក្សា អង្គប្រជុំបានអនុម័តឯកភាពលើរបាយការណ៍ស្តីពី វឌ្ឍនភាពនៃ គម្រោងកែសម្រួលផែនទំនិញទូទៅ ជាផែកុងតឺន័រ ប្រវែង ២៥៣ ម៉ែត្រ, គម្រោងអភិវឌ្ឍន៍ចំណតផែ កុងតឺន័រថ្មី-ជំហានទី១ ជំហានទី២ និងជំហានទី៣ និងស្នើអោយ ឯកឧត្តម ផាន់ ផល្លា តំណាងក្រសួង សេដ្ឋកិច្ច និងហិរញ្ញវត្ថុ ជួយជម្រុញពន្លឿនការអនុវត្តគម្រោងទាំងនេះអោយបានរលូន ស្របទៅតាមការ គ្រោងទុក ពីព្រោះបច្ចុប្បន្ន កសស បានប្រតិបត្តិការលើសពីសមត្ថភាពរបស់ខ្លួនរហូតដល់ពីរដង ។
- ក្រោយពីបានពិនិត្យ និងពិភាក្សា អង្គប្រជុំបានអនុម័តឯកភាពលើរបាយការណ៍បូកសរុបលទ្ធផល ការងារអាជីវកម្ម កសស ឆ្នាំ២០២២ ។
- ក្រោយពីពិភាក្សា អង្គប្រជុំបានអនុម័តដោយឯកភាពលើរបាយការណ៍ហិរញ្ញវត្ថុត្រីមាសទី៤ និងសម្រាប់ ដំណាច់ការិយបរិច្ឆេទ ១២ខែ ថ្ងៃទី៣១ ខែធ្នូ ឆ្នាំ២០២២ ដែលបានត្រួតពិនិត្យ ដោយក្រុមហ៊ុនសវនកម្ម ឯករាជ្យ Ernst & Young (Cambodia) Ltd (Financial Performance Review) ។

- ក្រោយពីបានពិនិត្យ និងពិភាក្សាអង្គប្រជុំបានអបអរសាទរ និងមានមោទនភាពសម្រាប់ការអញ្ជើញជាអធិបតីដ៏ខ្ពស់ខ្ពស់របស់ **សម្តេចអគ្គមហាសេនាបតីតេជោ ហ៊ុន សែន** នាយករដ្ឋមន្ត្រីនៃព្រះរាជាណាចក្រកម្ពុជា ក្នុងពិធីសំណេះសំណាលជាមួយ មន្ត្រី និយោជិត កម្មករ កម្មការិនី កំពង់ផែស្វយ័តក្រុងព្រះសីហនុ និងពិធីសម្ពោធពើកការដ្ឋានសាងសង់ចំណតផែកុងតឺន័រ (កែសម្រួលពីផែប្រាំងទំនិញទូទៅ) ប្រវែង ២៥៣ ម៉ែត្រ, គម្រោងសាងសង់អភិវឌ្ឍន៍ចំណតផែកុងតឺន័រថ្មីជំហានទី១ ប្រវែង ៣៥០ ម៉ែត្រ ជម្រៅទឹក ១៤,៥ ម៉ែត្រ, ជំហានទី២ ប្រវែង ៤០០ ម៉ែត្រ ជម្រៅទឹក ១៦,៥ ម៉ែត្រ និងជំហានទី៣ ប្រវែង ៤៣០ ម៉ែត្រ ជម្រៅទឹក ១៧,៥ ម៉ែត្រ ព្រមទាំងស្តុបអនុស្សាវរីយ៍នាវា Westerdam នាឱកាសអបអរសាទរទិវាពលកម្មអន្តរជាតិ ០១-ឧសភា-២០២៣ នៅកំពង់ផែស្វយ័តក្រុងព្រះសីហនុ និងអនុម័តអោយ កសស ខិតខំប្រឹងប្រែងរៀបចំកម្មវិធីនេះអោយបានល្អប្រសើរ ។
- ក្រោយពីបានពិនិត្យ និងពិភាក្សាអង្គប្រជុំបានអនុម័តឯកភាពអោយ កសស ជួបប្រជុំពិភាក្សាជាមួយក្រុមហ៊ុន រ៉ូយ៉ាល់ រេលវេ (Royal Railway Co., Ltd) ដើម្បីកំណត់រយៈពេលជួលទីតាំងដីមួយកន្លែងរបស់ កសស ទំហំ ១៥៦.៧២៨ ម៉ែត្រការ៉េ នៅសង្កាត់ត្រពាំងក្រសាំង ខណ្ឌដង្កោ រាជធានីភ្នំពេញ ត្រឹមចន្លោះពី ៣ ឆ្នាំ ទៅ ៥ ឆ្នាំ រួមជាមួយតម្លៃល្អប្រសើរសមរម្យ ហើយ កសស ត្រូវរៀបចំលិខិតគោរពស្នើសុំគោលការណ៍សម្រេចពី ឯកឧត្តមអគ្គបណ្ឌិតសភាចារ្យ ឧបនាយករដ្ឋមន្ត្រី រដ្ឋមន្ត្រីក្រសួងសេដ្ឋកិច្ច និងហិរញ្ញវត្ថុ ។
- ក្រោយពីបានពិនិត្យ និងពិភាក្សា អង្គប្រជុំបានអនុម័តឯកភាពទៅលើគម្រោងដំណើរទស្សនកិច្ច របស់ក្រុមប្រឹក្សាភិបាល និងថ្នាក់ដឹកនាំ កសស ទៅប្រទេសជប៉ុន ក្នុងគោលបំណងសិក្សាស្វែងយល់ពីប្រព័ន្ធព័ត៌មានវិទ្យា និងការអភិវឌ្ឍន៍កំពង់ផែ នៅបណ្តាកំពង់ផែប្រទេសជប៉ុន និងសូមអរគុណដល់លោក KUME Hidetoshi សម្រាប់កិច្ចសហការជាមួយថ្នាក់ដឹកនាំ កសស លើការងារនេះ ដែលជាប្រវត្តិសាស្ត្រថ្មីមួយសម្រាប់ក្រុមប្រឹក្សាភិបាល មន្ត្រីត្រួតពិនិត្យរដ្ឋ និងថ្នាក់ដឹកនាំ កសស ហើយយើងសង្ឃឹមថានឹងអាចមានដំណើរទស្សនកិច្ចបែបនេះទៅកាន់បណ្តាកំពង់ផែដទៃទៀតដែល កសស មានទំនាក់ទំនង ។
- ក្រោយពីបានពិនិត្យ និងពិភាក្សា អង្គប្រជុំបានអនុម័តឯកភាពទៅលើរបាយការណ៍ស្តីពី ការលក់ដីរបស់កំពង់ផែស្វយ័តក្រុងព្រះសីហនុ ចំនួន ០១ កន្លែង ដែលស្ថិតនៅភូមិតគីរ ឃុំបិតត្រាំង ស្រុកព្រៃនប់ ខេត្តព្រះសីហនុ ។
- ក្រោយពីបានពិនិត្យ និងពិភាក្សា អង្គប្រជុំបានអនុម័តឯកភាពទៅលើរបាយការណ៍ស្តីពី ការអនុគ្រោះថ្លៃល្អប្រសើររបស់ កសស ចំពោះទំនិញរាជរដ្ឋាភិបាលប្រចាំឆ្នាំ២០២២ ។
- **សម័យប្រជុំក្រុមប្រឹក្សាភិបាល អាណត្តិទី៨ លើកទី៨ នាថ្ងៃទី១២ ខែឧសភា ឆ្នាំ២០២៣**
 - ក្រោយពីបានពិនិត្យ និងពិភាក្សា អង្គប្រជុំបានឯកភាព តាមរបាយការណ៍របស់ គណៈកម្មាធិការគ្រប់គ្រងហានិភ័យ គណៈកម្មាធិការ តែងតាំងនិងលាភការ និងគណៈកម្មាធិការសវនកម្ម ដែលបានលើកឡើង និងអនុម័តឯកភាពជាគោលការណ៍អោយ កសស បង្កើតគណៈកម្មការបញ្ជីសារពើភ័ណ្ឌដើម្បីជម្រះបញ្ជីគ្រឿងចក្រ រថយន្ត និងឧបករណ៍ចាស់ៗចេញពីបញ្ជីសារពើភ័ណ្ឌទ្រព្យសម្បត្តិរបស់កសស ។
 - ក្រោយពីបានពិនិត្យ និងពិភាក្សា អង្គប្រជុំបានអនុម័ត ឯកភាពលើ របាយការណ៍បូកសរុបលទ្ធផលការងារអាជីវកម្ម កសស ត្រីមាសទី១ ឆ្នាំ២០២៣ ។
 - ក្រោយពីពិភាក្សា អង្គប្រជុំបានអនុម័តដោយឯកភាពលើ របាយការណ៍ហិរញ្ញវត្ថុត្រីមាសទី១ ឆ្នាំ២០២៣ ដែលបានត្រួតពិនិត្យ ដោយក្រុមហ៊ុនសវនកម្មឯករាជ្យ Ernst & Young (Cambodia) Ltd (Financial Performance Review) ។

- ក្រោយពីពិភាក្សា អង្គប្រជុំបានអនុម័តដោយឯកភាពលើរបាយការណ៍ហិរញ្ញវត្ថុត្រីមាសទី៤ និងសម្រាប់ដំណាច់ការិយបរិច្ឆេទ ១២ខែ ថ្ងៃទី៣១ ខែធ្នូ ឆ្នាំ២០២៣ ដែលបានត្រួតពិនិត្យ ដោយក្រុមហ៊ុនសវនកម្មឯករាជ្យ Ernst & Young (Cambodia) Ltd (Financial Performance Review) ។
- ក្រោយពីពិនិត្យ និងពិភាក្សា អង្គប្រជុំបានអនុម័តដោយឯកភាពលើកាលបរិច្ឆេទ ទឹកនៃឆ្នេង និងរបៀបវារៈសម្រាប់មហាសន្និបាតភាគហ៊ុនិក លើកទី៦ ឆ្នាំ២០២៣ ដូចខាងក្រោម ៖
 - កាលបរិច្ឆេទមហាសន្និបាតភាគហ៊ុនិកលើកទី ៦ : ថ្ងៃទី០៩ ខែមិថុនា ឆ្នាំ២០២៣
 - កាលបរិច្ឆេទ កំណត់ទុក : ថ្ងៃទី១៧ ខែឧសភា ឆ្នាំ២០២៣
 - ទីកន្លែងប្រារព្ធមហាសន្និបាត (Venue) : សុខា បឹង រីសត , ខេត្តព្រះសីហនុ
 - របៀបវារៈមហាសន្និបាត
 ១. មតិស្នាគមន៍របស់ ប្រធានមហាសន្និបាត
 ២. បទបង្ហាញ ស្តីពីលទ្ធផលការងារអាជីវកម្ម-សេវាកម្មឆ្នាំ២០២២ និងទិសដៅអនុវត្តការងារឆ្នាំ២០២៣
 ៣. ពិនិត្យ និងអនុម័ត បែងចែកភាគលាភជូនភាគហ៊ុនិកសម្រាប់ឆ្នាំ២០២២ និងប្រាក់លាភការរបស់ក្រុមប្រឹក្សាភិបាល និងមន្ត្រីត្រួតពិនិត្យរដ្ឋ សម្រាប់ឆ្នាំ២០២៣
- ក្រោយពីបានពិនិត្យ និងពិភាក្សាអង្គប្រជុំបានអនុម័តឯកភាពអោយ កសស បន្តពិភាក្សាជាមួយក្រុមហ៊ុន រ៉ូយ៉ាល់ រេលវេ (Royal Railway Co., Ltd) អោយបានច្បាស់លាស់អំពីរយៈពេល និងតម្លៃឈ្នួលសម្រាប់សំណើសុំជួលដីមួយកន្លែងរបស់ កសស ទំហំ ១៥៦.៧២៨ ម៉ែត្រការ៉េ នៅសង្កាត់ត្រពាំងក្រសាំង ខណ្ឌដង្កោ រាជធានីភ្នំពេញ ដើម្បី កសស អាចរៀបចំលិខិតគោរពស្នើសុំគោលការណ៍សម្រេចពីឯកឧត្តមអគ្គបណ្ឌិតសភាចារ្យ ឧបនាយករដ្ឋមន្ត្រី រដ្ឋមន្ត្រីក្រសួងសេដ្ឋកិច្ច និងហិរញ្ញវត្ថុ ។
 - o ករណីក្រុមហ៊ុន TANG SHAN LECHANGQING Co., Ltd (ក្រុមហ៊ុនចិន) និងក្រុមហ៊ុន LCQ Steel Cambodia Co., Ltd (ក្រុមហ៊ុនក្នុងស្រុក) ជាក្រុមហ៊ុនបណ្តាក់ទុនរួមគ្នា បានស្នើសុំជួលដីក្នុងតំបន់សេដ្ឋកិច្ច ពិសេសកំពង់ផែក្រុងព្រះសីហនុ (SPSEZ) ប្រមាណ ៧,៦ ហិកតា
- ក្រោយពីបានពិនិត្យ និងពិភាក្សា អង្គប្រជុំបានអនុម័តដោយសម្លេងភាគច្រើន (៦ សម្លេង) ដោយឯកភាពអោយ កសស ជួលដីអោយក្រុមហ៊ុន TANG SHAN LECHANGQING Co., Ltd (ក្រុមហ៊ុនចិន) និងក្រុមហ៊ុន LCQ Steel Cambodia Co., Ltd (ក្រុមហ៊ុនក្នុងស្រុក) ជាក្រុមហ៊ុនបណ្តាក់ទុនរួមគ្នា ក្នុងការជួលដីប្រមាណ ៧,៦ ហិកតា សម្រាប់រយៈពេល ២៥ ឆ្នាំ ក្នុងតំបន់សេដ្ឋកិច្ចពិសេសកំពង់ផែក្រុងព្រះសីហនុ (SPSEZ) ដោយក្រុមហ៊ុនត្រូវមានលក្ខណៈសម្បត្តិគ្រប់គ្រាន់ និងអនុលោមភាពទៅតាមច្បាប់វិនិយោគពីរាជរដ្ឋាភិបាលកម្ពុជា ព្រមទាំងអោយ កសស ចរចាអំពីតម្លៃឈ្នួលអោយបានជាអតិបរមា ។
 - o ការកំណត់កាលបរិច្ឆេទប្រជុំក្រុមប្រឹក្សាភិបាល អាណត្តិទី ៨ លើកទី ៩

ក្រោយពីបានពិនិត្យ និងពិភាក្សា អង្គប្រជុំបានអនុម័តលើ ការកំណត់កាលបរិច្ឆេទរៀបចំកិច្ចប្រជុំក្រុមប្រឹក្សាភិបាល អាណត្តិទី៨ លើកទី៩ នៅថ្ងៃទី០៤ ខែសីហា ឆ្នាំ២០២៣ ។

- **សម័យប្រជុំក្រុមប្រឹក្សាភិបាលវិសាមញ្ញ អាណត្តិទី៨ លើកទី៨,១ នាថ្ងៃទី៣០ ខែឧសភា ឆ្នាំ២០២៣**
 - ក្រោយពីពិភាក្សា អង្គប្រជុំបានឯកភាពលើរបាយការណ៍ ស្តីពីការប្រើប្រាស់មូលនិធិសង្គមសម្រាប់ឆ្នាំ២០២២ និងស្នើអោយ កសស ពិនិត្យបន្ថែមទៅលើនីតិវិធីក្នុងការប្រើប្រាស់មូលនិធិសង្គម ស្របតាមលក្ខន្តិកៈរបស់ កំពង់ផែស្វយ័តក្រុងព្រះសីហនុ ។
- **សម័យប្រជុំក្រុមប្រឹក្សាភិបាល អាណត្តិទី៨ លើកទី៩ នាថ្ងៃទី០៣ ខែសីហា ឆ្នាំ២០២៣**
 - ក្រោយពីបានពិនិត្យ និងពិភាក្សា អង្គប្រជុំបានឯកភាពតាមរបាយការណ៍របស់គណៈកម្មាធិការគ្រប់គ្រងហានិភ័យ គណៈកម្មាធិការតែងតាំង និងលាភការ និងគណៈកម្មាធិការសវនកម្ម និងបានអនុម័តឯក

ភាពអោយ កសស រៀបចំបន្ថែមរបបសន្តិសុខសង្គម (ប្រាក់សោធននិវត្តន៍ប្រចាំខែ) ជូនអតីត និយោជិត-កម្មករ របស់ កសស ស្របតាមខ្លឹមសារនៃ អនុក្រឹត្យលេខ ៤៥ អនក្រ.បក ចុះថ្ងៃទី១៧ ខែកុម្ភៈ ឆ្នាំ២០២៣ របស់រាជរដ្ឋាភិបាល ស្តីពីការបន្ថែមរបបសន្តិសុខសង្គម សម្រាប់អតីតមន្ត្រីរាជការ ស៊ីវិល និងអតីតយុទ្ធជន ចាប់ពីខែសីហា ឆ្នាំ២០២៣ ។

- ក្រោយពីបានពិនិត្យ និងពិភាក្សា អង្គប្រជុំបានអនុម័តឯកភាពលើ របាយការណ៍ស្តីពី វឌ្ឍនភាពនៃ គម្រោងអភិវឌ្ឍន៍ចំណតផែកុងតឺន័រ ដែលកំពុងដំណើរការ (១.គម្រោងកែសម្រួលផែទំនិញទូទៅ ជាផែ កុងតឺន័រប្រវែង ២៥៣ ម៉ែត្រ និង ២.គម្រោងអភិវឌ្ឍន៍ចំណតផែកុងតឺន័រ ថ្មី-ជំហានទី១, ជំហានទី២ និង ជំហានទី៣) ។
- ក្រោយពីបានពិនិត្យ និងពិភាក្សា អង្គប្រជុំបានអនុម័ត ឯកភាពលើ របាយការណ៍បូកសរុបលទ្ធផល ការងារ អាជីវកម្ម កសស ត្រីមាសទី២ និងឆមាសទី១ ឆ្នាំ២០២៣ ។
- ក្រោយពីពិភាក្សា អង្គប្រជុំបានអនុម័តដោយឯកភាពលើ របាយការណ៍ហិរញ្ញវត្ថុត្រីមាសទី២ ឆ្នាំ២០២៣ ដែលបានត្រួតពិនិត្យ ដោយក្រុមហ៊ុនសវនកម្មឯករាជ្យ Ernst & Young (Cambodia) Ltd (Financial Performance Review) ។
- ក្រោយពីបានពិនិត្យ និងពិភាក្សាអង្គប្រជុំបានអនុម័តឯកភាពអោយ កសស ជួលដីអោយ ក្រុមហ៊ុន រ៉ូយ៉ាល់ រេលវេ (Royal Railway Co., Ltd) សម្រាប់រយៈពេល ១០ឆ្នាំ ក្នុងតម្លៃចាប់ផ្តើមពី ១០០,០០០ ដុល្លារអាមេរិក ក្នុងមួយឆ្នាំ ដោយកើនឡើង ៥% ជារៀងរាល់ឆ្នាំ ដោយកំណត់ត្រឹមទំហំដីដែលក្រុមហ៊ុន ធ្វើអាជីវកម្ម ហើយ កសស នឹងអភិវឌ្ឍដីដែលនៅសល់សម្រាប់បម្រើអោយអាជីវកម្មរបស់ កសស ។
- ក្រោយពីពិនិត្យ និងពិភាក្សា អង្គប្រជុំបានឯកភាពទៅលើ របាយការណ៍ស្តីពីការស្នើសុំជួលដីក្នុងតំបន់ សេដ្ឋកិច្ចពិសេសកំពង់ផែក្រុងព្រះសីហនុ (SPSEZ) និងឯកភាពអោយ កសស ចុះកិច្ចព្រមព្រៀង ជាមួយក្រុមហ៊ុនដែលមានបំណងជួលដីក្នុងតំបន់សេដ្ឋកិច្ចពិសេស កំពង់ផែក្រុងព្រះសីហនុ (SPSEZ) ដោយត្រូវគោរពតាមលក្ខខណ្ឌច្បាប់ជាធរមាន ។
- ក្រោយពីបានពិនិត្យ និងពិភាក្សា ទៅលើករណីក្រុមហ៊ុន ជី.ជី.វី.ស៊ី ស្ទីដប៊ូត (G.T.V.C SPEEDBOAT CAMBODIA) អភិវឌ្ឍន៍ចំណតកំពង់ផែទេសចរណ៍ នៅមុខឃ្នាំងលេខ១ និងមុខឃ្នាំងលេខ២ អង្គប្រជុំ បានអនុម័តឯកភាពអោយ កសស សិក្សាពីអនុលោមតាមច្បាប់ SOLAS និង ISPS Code និងកិច្ចព្រម ព្រៀងដែលមានជាមួយក្រុមហ៊ុន GTVC បន្តសុពលភាពរហូតដល់ខែកុម្ភៈ ឆ្នាំ២០២៤ ដោយថែរក្សា លក្ខខណ្ឌនៃការប្រើប្រាស់ឃ្នាំងលេខ២ ប្រកបដោយប្រសិទ្ធភាពតាមតម្រូវការរបស់ កសស។ បន្ទាប់ មក កសស ត្រូវពិភាក្សា ចរចា តម្លៃឈ្នួល និងរយៈពេលជួលឡើងវិញ ។
- ក្រោយពីបានពិនិត្យ និងពិភាក្សា អង្គប្រជុំបានអនុម័តលើ ការកំណត់កាលបរិច្ឆេទរៀបចំកិច្ចប្រជុំក្រុម ប្រឹក្សាភិបាល អាណត្តិទី៨ លើកទី១០ នៅថ្ងៃទី០៧ ខែវិច្ឆិកា ឆ្នាំ២០២៣ ។
- **សម័យប្រជុំក្រុមប្រឹក្សាភិបាល អាណត្តិទី៨ លើកទី១០ នាថ្ងៃទី១៧ ខែវិច្ឆិកា ឆ្នាំ២០២៣**
 - ក្រោយពីបានពិនិត្យ និងពិភាក្សា អង្គប្រជុំបានឯកភាព តាមរបាយការណ៍របស់ គណៈកម្មាធិការ គ្រប់គ្រងហានិភ័យ គណៈកម្មាធិការ តែងតាំងនិងលាភការ និងគណៈកម្មាធិការសវនកម្ម និងអនុម័ត បំពេញបន្ថែមត្រង់កថាខណ្ឌទី២ ប្រការ៩ នៃលក្ខន្តិកៈបុគ្គលិក ដោយ កសស អាចបំពេញសិទ្ធិ និយោជិត ដែលមានកម្រិតជំនាញបច្ចេកទេសចាំបាច់ដល់ កសស ត្រឹមរយៈពេលចាប់ពី ៣ខែ ទៅ ៦ខែ។
 - ក្រោយពីបានពិនិត្យ និងពិភាក្សា អង្គប្រជុំបានអនុម័តឯកភាពលើ របាយការណ៍ស្តីពី វឌ្ឍនភាពនៃ គម្រោងអភិវឌ្ឍន៍ចំណតផែកុងតឺន័រ ដែលកំពុងដំណើរការ (១.គម្រោងកែសម្រួលផែទំនិញទូទៅ ជាផែ

ក្នុងតំបន់ប្រវែង ២៥៣ ម៉ែត្រ និង ២.គម្រោងអភិវឌ្ឍន៍ចំណតផែក្នុងតំបន់ ថ្មី-ជំហានទី១, ជំហានទី២ និង ជំហានទី៣) ។

- ក្រោយពីពិភាក្សា អង្គប្រជុំបានអនុម័តដោយឯកភាពលើ របាយការណ៍ហិរញ្ញវត្ថុត្រីមាសទី៣ ឆ្នាំ២០២៣ ដែលបានត្រួតពិនិត្យដោយក្រុមហ៊ុនសវនកម្មឯករាជ្យ Ernst & Young (Cambodia) Ltd ។
- ក្រោយពីបានពិនិត្យ និងពិភាក្សាអង្គប្រជុំបានអនុម័តឯកភាពគាំទ្រគម្រោងផែនការ អាជីវកម្ម (សេវាកម្ម) ហិរញ្ញវត្ថុ កសស ឆ្នាំ២០២៤ ដូចខាងក្រោម ៖

១) ផែនការ អាជីវកម្ម (សេវាកម្ម) ហិរញ្ញវត្ថុ ៖

ក). បរិមាណផលិតផល ៖

- បរិមាណទំនិញឆ្លងកាត់ផែ	ចំនួន ៨.០៦៩.០០០ តោន	និទស្សន៍កំណើន ៤%
- បរិមាណប្រេងឆ្លងកាត់	ចំនួន ២.២៨២.០០០ តោន	និទស្សន៍កំណើន ៤%
- បរិមាណតោនលើករៀប	ចំនួន ១៧.៦១២.០០០ តោន	និទស្សន៍កំណើន ៤%
- បរិមាណក្នុងតំបន់ឆ្លងកាត់	ចំនួន ៨២៣.០០០ TEUs	និទស្សន៍កំណើន ៥%
- ចំនួននាវាឆ្លងកាត់	ចំនួន ១.៥៥២ គ្រឿង	និទស្សន៍កំណើន ៣%
- ចំណុះផ្ទុកនាវា	ចំនួន ១៩.៤១៧.០០០ តោន	និទស្សន៍កំណើន ៤%
ខ). សរុបចំណូលសេវាកម្ម	៣៧៧.០៩២.០០០ ពាន់រៀល	និទស្សន៍កំណើន ៥%
គ). សរុបចំណាយសេវាកម្ម	៣០៣.១០៧.០០០ ពាន់រៀល	និទស្សន៍កំណើន ១%
ឃ). ចំណេញប្រតិបត្តិការ	៧៣.៩៨៥.០០០ ពាន់រៀល	និទស្សន៍កំណើន ២០%
ង). ចំណេញ/ខាតហិរញ្ញវត្ថុសុទ្ធ	(១.១៥១.០០០) ពាន់រៀល	និទស្សន៍ថយចុះ ៤%
ច). លទ្ធផលពិតមុនបង់ពន្ធ	៧២.៨៣៤.០០០ ពាន់រៀល	និទស្សន៍កំណើន ២០%
ឆ). ពន្ធលើប្រាក់ចំណេញ	១៤.៥៦៧.០០០ ពាន់រៀល	និទស្សន៍កំណើន ២០%
ជ). ចំណេញពិតក្នុងការិយបរិច្ឆេទ	៥៨.២៦៧.០០០ ពាន់រៀល	និទស្សន៍កំណើន ២០%

២) ផែនការវិនិយោគ ៖ គម្រោងវិនិយោគឆ្នាំ ២០២៤ របស់ កសស រួមមាន ៖

- ការដ្ឋានប្រើឥណទានកម្ចី ODA ជប៉ុន ២៧៥.៧២៥.១០២ ពាន់រៀល
- ការដ្ឋានប្រើឥណទានកំពង់ផែ ៨៩.៨១១.៥២៥ ពាន់រៀល
(ចំណាយក្នុងឆ្នាំ២០២៤ = ៤៧.៤៩៩.៥២៥ ព.រ និងបន្ត
ចំណាយក្នុងឆ្នាំ២០២៥ = ៤២.៣១២.០០០ ព.រ)
- បំពាក់ឧបករណ៍ និងមធ្យោបាយគ្រឿងចក្រ ៦៧.៤៥៧.៣០០ ពាន់រៀល
(ចំណាយក្នុងឆ្នាំ២០២៤ = ១៨.៩៧៤.៨០០ ព.រ និងបន្ត
ចំណាយក្នុងឆ្នាំ២០២៥ = ៤៨.៤៨២.៥០០ ព.រ)
- បំពាក់ឧបករណ៍ការិយាល័យ និងសង្ហារឹម ៣.៣៤៥.៥៩២ ពាន់រៀល

- ក្រោយពីបានពិនិត្យ និងពិភាក្សា អង្គប្រជុំបានឯកភាពទៅលើរបាយការណ៍ និងរក្សាការឯកភាពស្របតាមស្មារតីអង្គប្រជុំក្រុមប្រឹក្សាភិបាល អាណត្តិទី៨ លើកទី៩ ដោយអនុញ្ញាតិអោយ កសស ជួលដីទៅអោយ ក្រុមហ៊ុន រ៉ូយ៉ាល់ រេលវេ (Royal Railway Plc) សម្រាប់រយៈពេល ១០ឆ្នាំ បន្តទៀត ក្នុងតម្លៃចាប់ផ្តើមពី ១០០.០០០ ដុល្លារអាមេរិក ក្នុងមួយឆ្នាំ ជាមួយនឹងការកើនឡើង ៥% ជារៀងរាល់ឆ្នាំ ដោយកំណត់ត្រឹមទំហំដីដែលក្រុមហ៊ុនបានកំពុងអភិវឌ្ឍ និងកំពុងធ្វើអាជីវកម្ម ហើយ កសស នឹងធ្វើការអភិវឌ្ឍដីដែលនៅសល់ ដើម្បីបម្រើអោយប្រតិបត្តិការអាជីវកម្ម និងការងារលើកដាក់ កសស ។

- ក្រោយពីបានពិនិត្យ និងពិភាក្សា អង្គប្រជុំបានឯកភាពទៅលើរបាយការណ៍ស្តីពី ករណីក្រុមហ៊ុន ជី.ជី.វី.ស៊ី ស្ទីដប៊ូត (G.T.V.C SPEEDBOAT CAMBODIA) អភិវឌ្ឍន៍ចំណតកំពង់ផែទេសចរណ៍ នៅមុខឃ្លាំង លេខ១ និងឃ្លាំងលេខ២ ដោយ កសស ត្រូវរៀបចំខណ្ឌរបង កំណត់ព្រំប្រទល់រវាង កសស (តំបន់កំពង់ ផែអន្តរជាតិ) និងតំបន់ទេសចរណ៍ក្នុងស្រុក (តំបន់សាធារណៈ) ក្នុងគោលបំណងឱ្យមានអនុលោម ភាពស្របតាម ISPS Code និង SOLAS និងត្រូវរក្សាទុកឃ្លាំងលេខ២ និងចន្លោះទីធ្លានៅមុខឃ្លាំង ដើម្បីធានាការបត់ចេញ-ចូលរបស់រថយន្តដឹកកុងតឺន័រ សម្រាប់ការងារអាជីវកម្ម កសស និងបម្រើអោយ ការនាំចេញផលិតផលកសិ-ឧស្សាហកម្ម ដូចជា អង្ករ និងដំឡូងមីជាដើម ។
- ក្រោយពីបានពិនិត្យ និងពិភាក្សា អង្គប្រជុំបានអនុម័តលើ ការកំណត់កាលបរិច្ឆេទរៀបចំកិច្ចប្រជុំក្រុម ប្រឹក្សាភិបាល អាណត្តិទី៨ លើកទី១១ នៅថ្ងៃទី០៩ ខែកុម្ភៈ ឆ្នាំ២០២៤ ។

សេចក្តីថ្លែងអំណរគុណ

យើងខ្ញុំសូមថ្លែងអំណរគុណយ៉ាងជ្រាលជ្រៅចំពោះរាជរដ្ឋាភិបាលកម្ពុជា ដែលដឹកនាំដោយ **សម្តេចមហាបវរ ធិបតី ហ៊ុន ម៉ាណែត** នាយករដ្ឋមន្ត្រីនៃព្រះរាជាណាចក្រកម្ពុជា និងក្រសួងអាណាព្យាបាលទាំងពីរ គឺក្រសួងសាធារណៈការ និងដឹកជញ្ជូន និងក្រសួងសេដ្ឋកិច្ច និងហិរញ្ញវត្ថុ ដែលជានិច្ចកាលតែងតែគាំទ្រ និងទុកចិត្តដល់សកម្មភាព ការងាររបស់ កសស រៀងរហូតមក ។

ជាចុងក្រោយនេះ ខ្ញុំសូមថ្លែងអំណរគុណដល់ មន្ត្រី-និយោជិត និងកម្មករ កំពង់ផែស្វយ័តក្រុងព្រះសីហនុ ទាំងអស់ដែលតែងតែយកចិត្តទុកដាក់ និងខិតខំប្រឹងប្រែងបំពេញភារកិច្ចរបស់ខ្លួនដោយស្មារតីទទួលខុសត្រូវ ។

ថ្ងៃសុក្រ ៥ រោច ខែផល្គុន ឆ្នាំថោះ បញ្ចស័ក ព.ស ២៥៦៧
 ខេត្តព្រះសីហនុ, ថ្ងៃទី២៩ ខែមីនា គ.ស ២០២៤

ប្រធានអគ្គនាយក



លុះគីមណ៍

មាតិកា

ទស្សនវិស័យ បេសកកម្ម គុណតម្លៃ.....	I
ព័ត៌មានហិរញ្ញវត្ថុសង្ខេប	II
ក្រាហ្វិកអំពីព័ត៌មានហិរញ្ញវត្ថុសង្ខេប.	III
ស្ថិតិប្រចាំឆ្នាំសង្ខេបពីលទ្ធផលប្រតិបត្តិការ.	VI
សមាសភាពក្រុមប្រឹក្សាភិបាល	VII
សេចក្តីថ្លែងរបស់ប្រធានអគ្គនាយក.....	VIII
ផ្នែកទី១: ព័ត៌មានទូទៅពាក់ព័ន្ធនឹងកំរិតផែស្វយ័តក្រុងព្រះសីហនុ	០១
ក- អគ្គសញ្ញាណកំរិតផែស្វយ័តក្រុងព្រះសីហនុ	០២
ខ- លក្ខណៈនៃធុរកិច្ច	០២
គ- សម្ព័ន្ធភាពកំរិតផែស្វយ័តក្រុងព្រះសីហនុ.	០៤
ឃ- ព្រឹត្តិការណ៍សំខាន់ៗប្រចាំឆ្នាំ.....	០៤
ង- ស្ថានភាពទីផ្សារ	០៥
ច- ស្ថានភាពប្រកួតប្រជែង	០៧
ឆ- ផែនការអនាគត.....	០៨
ជ- កត្តាហានិភ័យ.	១៥
ផ្នែកទី២: ព័ត៌មានអំពីលទ្ធផលប្រតិបត្តិការធុរកិច្ច	១៦
ក- លទ្ធផលប្រតិបត្តិការធុរកិច្ច.....	១៧
ខ- រចនាសម្ព័ន្ធចំណូល	២១
ផ្នែកទី៣: ព័ត៌មានអំពីអភិបាលកិច្ចសាជីវកម្ម	២២
ក- អង្គការលេខ.....	២៣
ខ- ក្រុមប្រឹក្សាភិបាល.....	២៤
គ- បុគ្គលិកជាន់ខ្ពស់.....	២៤
ផ្នែកទី៤: ព័ត៌មានអំពីការជួញដូរមូលបត្រ និងភាគហ៊ុនិក របស់កំរិតផែស្វយ័តក្រុងព្រះសីហនុ	២៥
.....	២៥
ក- ព័ត៌មានអំពីមូលបត្រ.....	២៦
ខ- ថ្លៃ និងបរិមាណជួញដូរមូលបត្រ.....	២៦
គ- ភាគហ៊ុនិកដែលកាន់កាប់ភាគហ៊ុនមានសិទ្ធិបោះឆ្នោតចំនួនច្រើនលើសលប់.....	២៧
ឃ- ភាគហ៊ុនិកដែលកាន់កាប់ភាគហ៊ុនមានសិទ្ធិបោះឆ្នោតចំនួនច្រើន.....	២៧
ង- ព័ត៌មានអំពីការបែងចែកភាគលាភក្នុងរយៈពេល ៣ (បី) ឆ្នាំចុងក្រោយ	២៧

ផ្នែកទី៥: របាយការណ៍សវនកម្មរបស់សវនករផ្ទៃក្នុងលើការត្រួតពិនិត្យផ្ទៃក្នុង.....២៨

ផ្នែកទី៦: របាយការណ៍ហិរញ្ញវត្ថុដែលធ្វើសវនកម្មដោយសវនករឯករាជ្យ.....៦០

ផ្នែកទី៧: ព័ត៌មានអំពីប្រតិបត្តិការ ជាមួយភាគីជាប់ពាក់ព័ន្ធ និងទំនាស់ផល ប្រយោជន៍

..... ១៤៣

ក- ប្រតិបត្តិការសំខាន់ៗជាមួយភាគហ៊ុននិកដែលមានភាគហ៊ុនចាប់ពី៥(ប្រាំ)ភាគរយឡើងទៅ..... ១៤៤

ខ- ប្រតិបត្តិការសំខាន់ៗជាមួយអភិបាល និងបុគ្គលិកជាន់ខ្ពស់..... ១៤៤

គ- ប្រតិបត្តិការជាមួយអភិបាល និងភាគហ៊ុននិកពាក់ព័ន្ធនឹងការទិញ-លក់ទ្រព្យសកម្ម និងសេវាកម្ម..... ១៤៤

ឃ- ប្រតិបត្តិការសំខាន់ៗជាមួយសមាជិកគ្រួសារផ្ទាល់របស់អភិបាល បុគ្គលិកជាន់ខ្ពស់ និងភាគហ៊ុននិកដែលមានភាគហ៊ុនចាប់ពី ៥ (ប្រាំ) ភាគរយឡើងទៅ..... ១៤៤

ង- ប្រតិបត្តិការសំខាន់ៗជាមួយបុគ្គលដែលមានទំនាក់ទំនងជាមួយអភិបាលរបស់ កំពង់ផែស្វ័យ័តក្រុងព្រះសីហនុ ក្រុមហ៊ុនបុត្រសម្ព័ន្ធ ឬក្រុមហ៊ុនហូលឌីងរបស់កំពង់ផែស្វ័យ័តក្រុងព្រះសីហនុ..... ១៤៤

ច- ប្រតិបត្តិការសំខាន់ៗ ជាមួយបុគ្គលធ្លាប់ជាអភិបាល ឬបុគ្គលជាប់ពាក់ព័ន្ធជាមួយបុគ្គលធ្លាប់ជា អភិបាល..... ១៤៤

ឆ- ប្រតិបត្តិការសំខាន់ៗជាមួយអភិបាលដែលកាន់មុខតំណែងណាមួយនៅក្នុងសមាគម ឬអង្គការមិនស្វែង រកប្រាក់ចំណេញឬនៅក្នុងក្រុមហ៊ុនណាមួយផ្សេងទៀតក្រៅពីកំពង់ផែស្វ័យ័តក្រុងព្រះសីហនុ..... ១៤៤

ជ- ប្រតិបត្តិការសំខាន់ៗជាមួយអភិបាល ដែលទទួលបានផលប្រយោជន៍ពីកំពង់ផែស្វ័យ័តក្រុងព្រះសីហនុ ទោះជាហិរញ្ញវត្ថុ ឬមិនមែនហិរញ្ញវត្ថុ..... ១៤៤

ផ្នែកទី៨: ការពិភាក្សា និងការវិនិច្ឆ័យរបស់គណៈគ្រប់គ្រង..... ១៤៥

ក- ទិដ្ឋភាពទូទៅនៃប្រតិបត្តិការ..... ១៤៦

ខ- កត្តាសំខាន់ៗដែលប៉ះពាល់លើផលចំណេញ..... ១៥២

គ- ការប្រែប្រួលសំខាន់ៗលើការលក់ និងចំណូល..... ១៥៣

ឃ- ផលប៉ះពាល់នៃការប្តូររូបិយបណ្ណ អត្រាការប្រាក់ និងថ្លៃទំនិញ..... ១៥៣

ង- ផលប៉ះពាល់នៃអតិផរណា..... ១៥៤

ច- គោលនយោបាយសេដ្ឋកិច្ច សារពើពន្ធ និងរូបិយវត្ថុ របស់រាជរដ្ឋាភិបាល..... ១៥៤

ផ្នែកទី៩: ព័ត៌មានចាំបាច់ផ្សេងទៀតសម្រាប់ការពារវិនិយោគិន..... ១៥៥

ហត្ថលេខាអភិបាលរបស់កំពង់ផែស្វ័យ័តក្រុងព្រះសីហនុ..... ១៦០



ផ្នែកទី ១

ព័ត៌មានពាក់ព័ន្ធនឹង

កំពង់ផែស្វយ័តក្រុងព្រះសីហនុ



ក- អគ្គសញ្ញាណកម្មកំពង់ផែស្វយ័តក្រុងព្រះសីហនុ

- ឈ្មោះក្រុមហ៊ុនជាអក្សរខ្មែរ : កំពង់ផែស្វយ័តក្រុងព្រះសីហនុ (កសស)
- ឈ្មោះក្រុមហ៊ុនជាអក្សរ (ឡាតាំង) : PORT AUTONOME DE SIHANOUKVILLE "PAS"
- ឈ្មោះក្រុមហ៊ុនជាអក្សរ (អង់គ្លេស) : SIHANOUKVILLE AUTONOMOUS PORT
- លេខកូដស្តង់ដារ : KH1000060009
- អាសយដ្ឋាន : តិរៈវិថីសម្តេចអគ្គមហាសេនាបតីតេជោហ៊ុនសែន សង្កាត់លេខ៣
ក្រុងព្រះសីហនុ ខេត្តព្រះសីហនុ ព្រះរាជាណាចក្រកម្ពុជា។
- លេខទូរស័ព្ទ : (៨៥៥) ៣៤ ៩៣៣ ៤១៦ / ៩៣៣ ៥១១
- ទំនាក់ទំនងវិនិយោគិន : (៨៥៥) ៧៨ ៤៩៦ ៧៨៩
- គេហទំព័រ : www.pas.gov.kh
- អ៊ីម៉ែល : pasinfo@pas.gov.kh
- លេខវិញ្ញាបនបត្រចុះបញ្ជីពាណិជ្ជកម្ម : Co.៤៧៨៤ Et / ២០១៧ កាលបរិច្ឆេទ: ២១ កុម្ភៈ ២០១៧
- លេខអាជ្ញាប័ណ្ណអាជីវកម្ម : ០១៥៩ ពណ.ចបព កាលបរិច្ឆេទ: ២២ កុម្ភៈ ២០១៧ ដែលចេញដោយ
ក្រសួងពាណិជ្ជកម្ម
- សេចក្តីសម្រេចអនុញ្ញាត និងចុះបញ្ជីឯកសារផ្តល់ព័ត៌មានលេខ: ០៥៨/១៧/គ.ម.ក/ស.ស.វ
- កាលបរិច្ឆេទ : ០៩ ឧសភា ២០១៧
- ឈ្មោះបុគ្គលតំណាងបុគ្គលបោះផ្សាយ: **ឯកឧត្តម លូ គឹមឈន់**

ខ- លក្ខណៈនៃធុរកិច្ច

កំពង់ផែស្វយ័តក្រុងព្រះសីហនុ គឺជាកំពង់ផែសមុទ្រអន្តរជាតិទឹកជ្រៅតែមួយគត់ នៃព្រះរាជាណាចក្រកម្ពុជា ដែលកំពុងធ្វើអាជីវកម្មលើផ្ទៃដីប្រមាណ ១២៥ ហិកតា។ ដោយស្ថិតនៅតាមបណ្តោយឆ្នេរនៃព្រះរាជាណាចក្រកម្ពុជា ក្នុងឈូងសមុទ្រថៃ កសស ទទួលបានភាពអនុគ្រោះពីធម្មជាតិ និងលក្ខខណ្ឌប្រតិបត្តិការយ៉ាងរលូនពេញមួយឆ្នាំ ដោយមានទឹកសមុទ្រស្ងប់ស្ងាត់ល្អ និងពុំមានព្យុះជំងឺឡើយ ។

កសស ត្រូវបានតភ្ជាប់ដោយបណ្តាញដឹកជញ្ជូនចម្រុះ។ តាមផ្លូវគោក កសស ត្រូវបានតភ្ជាប់ដោយផ្លូវជាតិ សំខាន់ៗពីរ និងផ្លូវល្បឿនលឿនមួយ គឺផ្លូវជាតិលេខ៤ ដែលមានប្រវែង ២២៦ គីឡូម៉ែត្រ ពីរាជធានីភ្នំពេញមក ក្រុងព្រះសីហនុ និងផ្លូវជាតិលេខ៣ ដែលកាត់តាមខេត្តកំពត មានប្រវែង ២៤៤ គីឡូម៉ែត្រ បន្ថែមពីលើនេះគឺផ្លូវ ល្បឿនលឿនដែលទើបនឹងសាងសង់រួច ហើយបានបើកឱ្យប្រើប្រាស់កាលពីខែតុលា ឆ្នាំ២០២២ កន្លងទៅ ដែលមាន ប្រវែង ១៨៧ គីឡូម៉ែត្រ ពីភ្នំពេញ មក ក្រុងព្រះសីហនុ។ កសស ក៏ត្រូវបានតភ្ជាប់ដោយខ្សែរថភ្លើងភាគខាងត្បូង ពីភ្នំពេញកាត់តាមខេត្តកំពត ដែលមានប្រវែង ២៦៤ គីឡូម៉ែត្រ។ ចំណែកតាមផ្លូវអាកាស កសស ត្រូវបានតភ្ជាប់ទៅ ខេត្តសៀមរាប និងរាជធានីភ្នំពេញដោយអាកាសយានដ្ឋានអន្តរជាតិខេត្តព្រះសីហនុ។

ក្នុងនាមជាប្រតិបត្តិករផែ កសស ត្រូវបំពេញអាជីវកម្ម និងសេវាកម្មដូចខាងក្រោម៖

- កណ្តាលកិច្ច នាំនាវាចេញ-ចូល និងផ្តល់កស្មុកស្មុំនាវា
- លើកដាក់ ផ្ទេរ-ផ្ទុក ទំនិញ
- ស្តុកទំនិញ នៅឃ្នាំង និងទីលាន
- ដឹកជញ្ជូនទំនិញ
- តំបន់សេដ្ឋកិច្ចពិសេស

កសស មានចំណតផែសរុបប្រវែង ១.៨៦០ ម៉ែត្រ ដោយចែកជា ១៣ ចំណតដូចខាងក្រោម៖

ល.រ	ឈ្មោះស្ថានីយ៍	ប្រភេទទំនិញ	បណ្តោយ (ម៉ែត្រ)	ទទឹង (ម៉ែត្រ)	ចំណត
១	ស្ថានីយ៍ផែអ្នកដំណើរ (ចំណតផែចាស់)	អ្នកដំណើរ និងទំនិញរាយ	២៩០	២៨	លេខ ១ និង លេខ ៣៖ ជម្រៅ ៩ ម៉ែត្រ ដល់ ១៣ ម៉ែត្រ សម្រាប់នាវា ដែលមានជម្រៅ បាត ៨,៥ ម៉ែត្រ ចូលចតបាន។ លេខ ២ និង លេខ ៤៖ ជម្រៅ ៦,៥ ម៉ែត្រ ដល់ ៨ ម៉ែត្រ សម្រាប់នាវា ដែលមានជម្រៅ បាត ៧ ម៉ែត្រ ចូលចតបាន។
២	ស្ថានីយ៍ផែថ្មី	កុងតឺន័រ	៣៥០	៥០០	លេខ៥ (ផ្នែកខាងលិច) និងលេខ៦ (ផ្នែកខាងកើត)៖ ជម្រៅ ១០ ម៉ែត្រ សម្រាប់នាវា ដែលមានជម្រៅបាត ក្រោម ៨,៥ ម៉ែត្រ ចូលចតបាន។
៣	ស្ថានីយ៍ផែកុងតឺន័រ	កុងតឺន័រ	៤០០	៣៥០	លេខ៧ និង លេខ៨៖ ជម្រៅ ១១ ម៉ែត្រ សម្រាប់នាវា ដែលមានជម្រៅបាត ក្រោម ៨,៥ម៉ែត្រ ចូលចតបាន។
៤	ស្ថានីយ៍ផែ ពហុបំណង	អ្នកដំណើរ ទំនិញរាយ និងរុករកប្រេង	៣៣០	២០០	ផែពហុបំណង មានប្រវែង ៣៣០ ម៉ែត្រ និងជម្រៅទឹក -១៣,៥ ម៉ែត្រ សម្រាប់ប្រតិបត្តិការលើកដាក់ទំនិញរាយ និងទំនិញទូទៅ ដែលអាចអនុញ្ញាតឱ្យនាវា ចំណុះ ៥០.០០០ DWT ចូលចតបាន និងចំណតផែមូលដ្ឋាន ផ្គត់ផ្គង់ការរុករក កែប្រែប្រេង ក្នុងដែន សមុទ្រ មានប្រវែង ២០០ ម៉ែត្រ និងជម្រៅទឹក -៧,៥ ម៉ែត្រ ដើម្បីបម្រើសេវាកសួរការកម្ម សម្រាប់ការរុករកប្រេងក្នុងដែនសមុទ្រកម្ពុជា។
៥	ស្ថានីយ៍ផែថ្មី	ដឹកប្រេង	៥៣	៥	ចំណតផែប្រេង៖ ជម្រៅ ៤,៥ ម៉ែត្រ មានប្រវែងសរុបក្រោម ៨០ ម៉ែត្រ។ ឧបករណ៍ទាក់ព្វរកែច្នៃ ត្រូវបានរៀបចំ សម្រាប់នាវាប្រេង ដែលមានជម្រៅបាត ក្រោម ៦ ម៉ែត្រ និងប្រវែងក្រោម ១១០ ម៉ែត្រ ធ្វើការចូលចតបាន។

- ស្ថានីយ៍រថភ្លើងដឹកកុងតឺន័រ

ក្រៅពីចំណាត់ផែនការដោយសហការជាមួយក្រុមហ៊ុន Royal Railway Co., Ltd កសស ក៏មានប្រតិបត្តិការប្រព័ន្ធផ្លូវដែក និងទីលានផ្ទុកទំនិញកុងតឺន័រក្នុងបរិវេណកំពង់ផែដើម្បីឱ្យអតិថិជន ឬម្ចាស់ទំនិញអាចដឹកជញ្ជូនទៅវិញទៅមកពី កសស ទៅភ្នំពេញ។ កសស បានជួលដីបរិវេណនេះទៅឱ្យក្រុមហ៊ុន Royal Railway Co., Ltd ហើយផ្តល់សេវាកម្មលើកដាក់កុងតឺន័រទៅលើ និងចុះពីរថភ្លើង ។

- តំបន់សេដ្ឋកិច្ចពិសេសកំពង់ផែស្វយ័តក្រុងព្រះសីហនុ

ក្រៅពីអាជីវកម្ម សេវាកម្មខាងលើ កសស ក៏មានប្រតិបត្តិដំណើរការតំបន់សេដ្ឋកិច្ចពិសេសកំពង់ផែស្វយ័តក្រុងព្រះសីហនុដែលមានទំហំផ្ទៃដីប្រមាណ ៦៤ ហិកតា បានកសាងឡើងតាមបទដ្ឋានប្រទេសជប៉ុន។

គ- សម្ព័ន្ធភាពកំពង់ផែស្វយ័តក្រុងព្រះសីហនុ

កសស មិនមានក្រុមហ៊ុនបុត្រសម្ព័ន្ធ បុត្រសម្ព័ន្ធនៃក្រុមហ៊ុនបុត្រសម្ព័ន្ធ ក្រុមហ៊ុនហូលឌីង ឬក្រុមហ៊ុនពាក់ព័ន្ធដទៃទៀតទេ ។

ឃ- ព្រឹត្តិការណ៍សំខាន់ៗប្រចាំឆ្នាំ២០២៣

នៅក្នុងឆ្នាំ២០២៣ នេះ កសស មានព្រឹត្តិការណ៍សំខាន់ៗពីរដូចខាងក្រោម៖

- កំពង់ផែស្វយ័តក្រុងព្រះសីហនុ បានរៀបចំបហាសន្និបាតភាគហ៊ុនិកលើកទី៦ កាលពីថ្ងៃទី០៩ ខែមិថុនា ឆ្នាំ២០២៣ បានរៀបចំឡើងនៅ សណ្ឋាគារ សុខា បិត រីសិត ក្រោមអធិបតីភាព **ឯកឧត្តម លូ គឹមឈន់** ប្រធានក្រុមប្រឹក្សាភិបាល និងជាប្រធានមហាសន្និបាតហ៊ុនិកលើកទី៦ របស់កំពង់ផែស្វយ័តក្រុងព្រះសីហនុ បានសម្រេចលទ្ធផលដូចខាងក្រោម៖
 - របាយការណ៍ស្តីពីលទ្ធផលការងារអាជីវកម្ម-សេវាកម្មឆ្នាំ២០២២
 - របាយការណ៍ហិរញ្ញវត្ថុ សម្រាប់ដំណាច់ការិយបរិច្ឆេទ ៣១ ធ្នូ ២០២២ (បានធ្វើសវនកម្ម)
 - ទិសដៅការងារឆ្នាំ២០២៣
 - ការអនុម័តការបែងចែកភាគលាភជូនភាគហ៊ុនិកសម្រាប់ឆ្នាំ២០២២
 - ភាគហ៊ុនិកប្រភេទ “ខ” មានចំនួន ៣.៩៨៦.៤៤២.០០០ រៀល
 - ភាគហ៊ុនិកប្រភេទ “គ” មានចំនួន ៩% នៃតម្លៃ IPO (៥.០៤០រៀល) ស្មើនឹង ៩.៧៣៥.១១៨.៣៦៨ រៀល
 - ការអនុម័តលើប្រាក់លាភការសម្រាប់ក្រុមប្រឹក្សាភិបាល និងមន្ត្រីត្រួតពិនិត្យរដ្ឋ ឆ្នាំ២០២៣។
- នៅថ្ងៃទី២២ ខែធ្នូ ឆ្នាំ២០២៣ កសស បានសម្តែងបើកការដ្ឋានសាងសង់ចំណាត់ផែនការដឹកកុងតឺន័រទឹកជ្រៅ ជំហានទី១ ដែលមានប្រវែង៣៥០ម និងជម្រៅទឹក១៤,៥ម និងបានទទួលនូវរថលើកដាក់ចល័តនៅតែមដែ (Mobile Harbor Cranes) ចំនួន ២គ្រឿង ដែលមានសមត្ថភាពអាចលើកដាក់ទំនិញទូទៅជាអតិបរមា ១០០ តោន និងលើកកុងតឺន័រជាមធ្យម ១៥ កុងតឺន័រ/ម៉ោង ហើយមានតម្លៃ សរុបប្រហែល ចំនួន ១៣,៩ លានដុល្លារអាមេរិក ដែលជាជំនួយឥតសំណងពីរដ្ឋាភិបាល នៃប្រទេសជប៉ុន ហើយបានដាក់សម្តែងឱ្យប្រើប្រាស់ជាផ្លូវការ កាលពីថ្ងៃទី២២ ខែធ្នូ ឆ្នាំ២០២៣ នោះផងដែរ ក្រោមអធិបតីភាព **សម្តេចមហាបវរអធិបតី ហ៊ុន ម៉ាណែត នាយករដ្ឋមន្ត្រី នៃព្រះរាជាណាចក្រកម្ពុជា** ក្នុងពិធីសម្តែងបើកការដ្ឋានសាងសង់ចំណាត់ផែនការដឹកកុងតឺន័រទឹកជ្រៅថ្មីជំហានទី១ និងដាក់ឱ្យប្រើប្រាស់ជាផ្លូវការគ្រឿងចក្រលើកដាក់ចល័តនៅតែមដែ ចំនួន ០២ គ្រឿង ដែលបានប្រារព្ធនៅតំបន់សេដ្ឋកិច្ចពិសេស កំពង់ផែស្វយ័តក្រុងព្រះសីហនុ។

ខ- ស្ថានភាពទីផ្សារ

ស្ថានភាពទីផ្សាររបស់ កសស គឺតឹងផ្អែកយ៉ាងខ្លាំងទៅលើចរាចរណ៍កុងតឺន័រ យើងសង្កេតឃើញថា សម្រាប់ឆ្នាំ ២០២៣ នេះ បរិមាណកុងតឺន័រ (TEUs) សរុប ៧៩៧.៧៧៨ TEUs ដែលមានកំណើន ៦,៣៥% ស្មើនឹង ៤៧.៦៣០ TEUs បើធៀបនឹងឆ្នាំ២០២២ និងមានកំណើន ៨,៩៣% ស្មើនឹង ៦៥.៣៩១ TEUs បើធៀបនឹងឆ្នាំ ២០២១។ បើពិនិត្យមើលទៅលើបរិមាណកុងតឺន័រនាំចេញ និងនាំចូលឆ្លងកាត់ កសស វិញ កុងតឺន័រនាំចេញសម្រាប់ ឆ្នាំ២០២៣ បានកើនឡើង ៤០.១១១ TEUs ស្មើនឹង ១១,៣០% ចំណែកបរិមាណកុងតឺន័រនាំចូលមានការកើនឡើង ៧.៥១៩ TEUs ស្មើនឹង ១,៩០% បើធៀបនឹងឆ្នាំ២០២២ ។

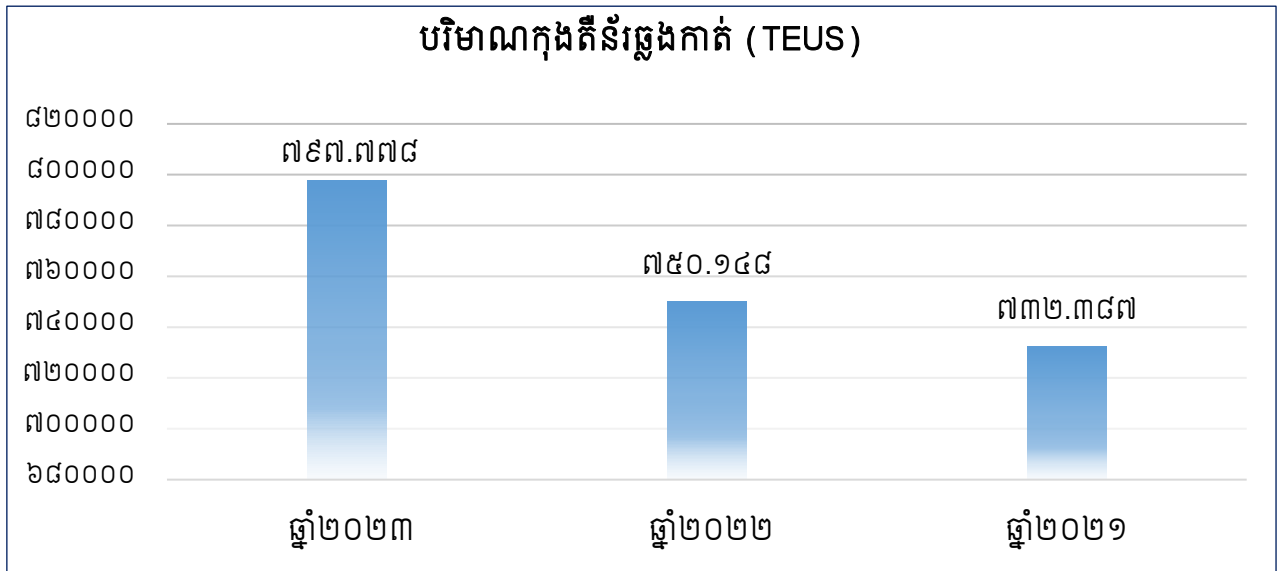

បើពិនិត្យទៅលើបរិមាណសរុបទំនិញ (តោន) ចរាចរណ៍ឆ្លងកាត់ កសស វិញ សម្រាប់ឆ្នាំ២០២៣ មាន បរិមាណសរុប ៧.៨៩៣.១៥៧ តោន ដែលមានកំណើន ១២,៧១% ស្មើនឹង ៨៨៩.៩៩៩ តោន ធៀបនឹងឆ្នាំ២០២២ បើប្រៀបធៀបនឹងបរិមាណទំនិញឆ្នាំ២០២១ វិញ មានកំណើន ៩០២.៨២០ តោន ស្មើនឹង ១២,៩២%។ ក្នុងនោះ ទំនិញជាកុងតឺន័រសម្រាប់ឆ្នាំ២០២៣ មានការកើនឡើងប្រមាណ ១១,៥១% ស្មើនឹង ៥៧៩.២១៩ តោន និងទំនិញ ជាប្រេង និងហ្គាសមានការកើនឡើង ១៣,៧០% ស្មើនឹង ២៥០.៤២០ តោន ហើយទំនិញរាយ មានការកើនឡើង ៤២,២៣% ស្មើនឹង ៦០.៣៦១ តោន បើធៀបនឹងឆ្នាំ២០២២ ។

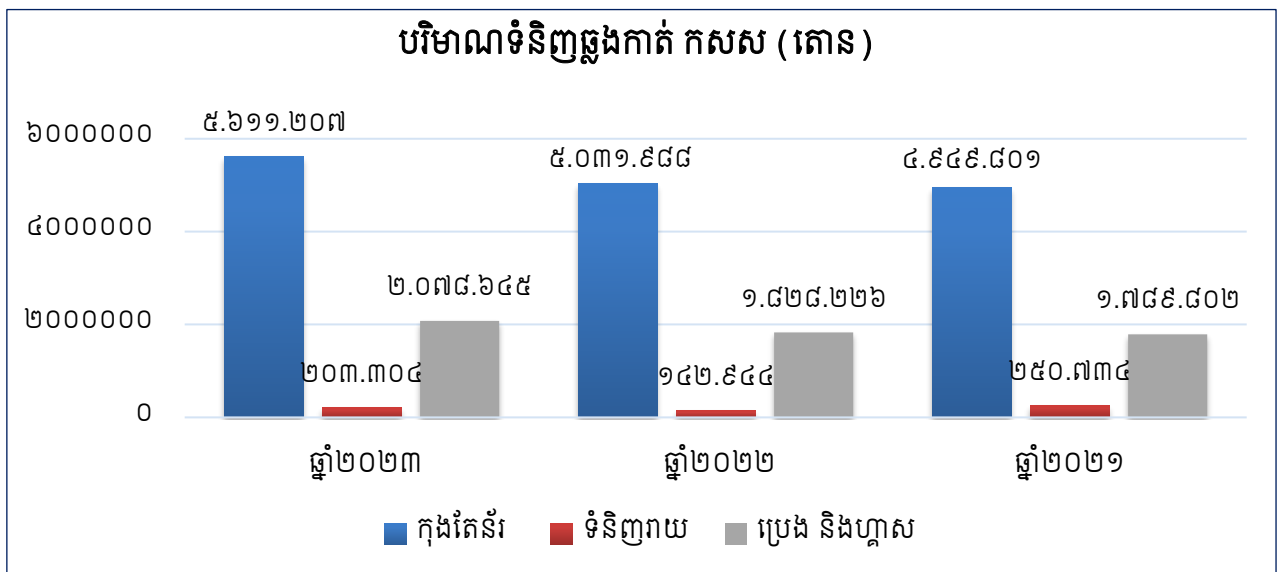

ចាប់តាំងពីឆ្នាំ២០១៤ រហូតដល់បច្ចុប្បន្ន មានចរាចរណ៍កុងតឺន័រមួយចំនួនដឹកតាមរយៈរថភ្លើងឆ្លងកាត់ កសស ដែលបានជួយសម្រួលមួយផ្នែក លើស្ថានភាពចរាចរណ៍ផ្លូវជាលេខ៤ ក៏ដូចជាផ្តល់នូវជម្រើសសម្រាប់អតិថិជនរបស់ កសស ក្នុងការដឹកទំនិញចេញ-ចូលកំពង់ផែ។ យើងសង្កេតឃើញថា បរិមាណកុងតឺន័រដឹកតាមរថភ្លើងឆ្លងកាត់ កសស សម្រាប់ឆ្នាំ២០២៣ មានចំនួន ៤១.៣៤០ TEUs មានការថយចុះ ១៦,៦៤% ស្មើនឹង ៨.២៤៩ TEUs បើធៀបនឹង ឆ្នាំ២០២២ ។

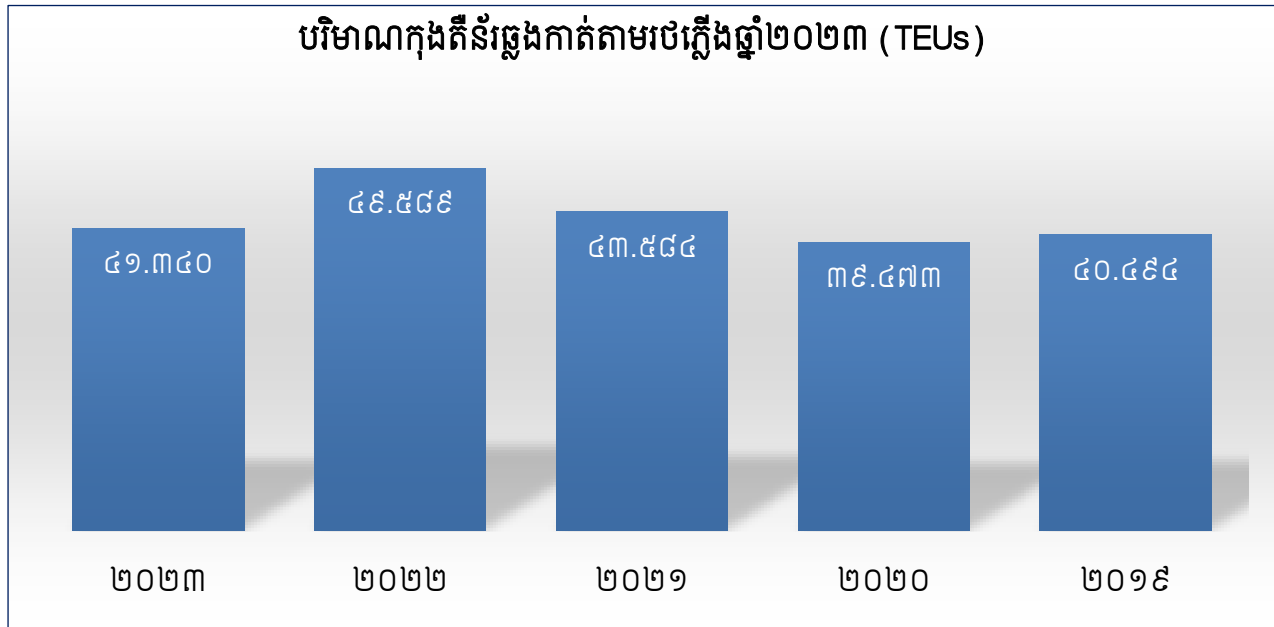

សង្កេតទៅលើប្រភេទទំនិញនាំចេញប្រចាំឆ្នាំ២០២៣ មានបរិមាណសរុបចំនួន ២.០៥០.១៦៨ តោន ដោយ កើន ១៥,៣១ % ស្មើនឹង ២៧២.២៤៧ តោន ធៀបនឹងឆ្នាំ២០២២។ សម្រាប់ឆ្នាំ២០២៣ នេះ ទំនិញនាំចេញជា ប្រភេទទំនិញទូទៅ បាននាំចេញច្រើនជាងគេ មានចំនួន ៣៦,៦១% ស្មើនឹង ៧៥០.៦៦២ តោន និងទំនិញអង្ករ មាន ចំនួន ៣១,០០% ស្មើនឹង ៦៣៥.៦៥២ តោន នៃទំនិញនាំចេញសរុប។ រីឯក្រណាត់ សំលៀកបំពាក់មាន ២១,២៨% ហើយទំនិញជាលើកែច្នៃមាន ៥,៨៥% ស្បែកជើង/ស្រោមជើងមាន ២,០០% ផ្លែឈើមាន ២,១៧% គ្រឿងចក្រមាន ០,០២% ស្ពាន ០,៣៩% បារី ០,០៧% និងរថយន្ត ម៉ូតូ កង់ មាន ០,៦១% នៃបរិមាណទំនិញនាំចេញសរុប របស់ កសស ក្នុងឆ្នាំ២០២៣ ។

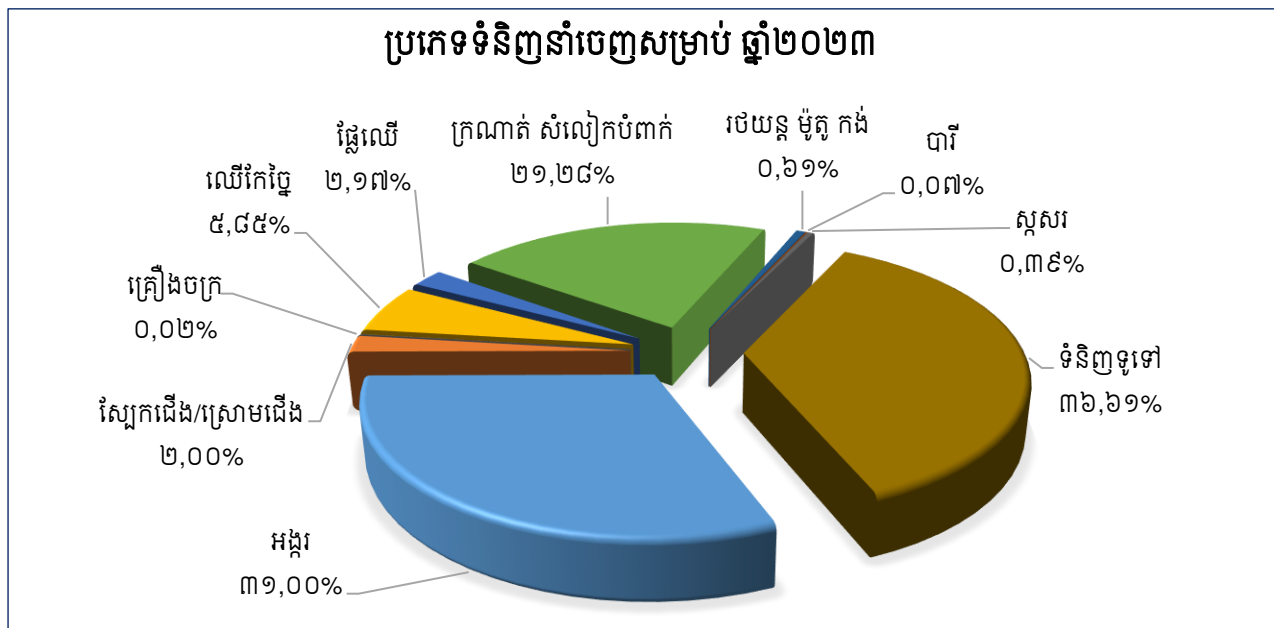

ចំណែកទំនិញនាំចូលសរុបសម្រាប់ឆ្នាំ២០២៣ ដែលឆ្លងកាត់ កសស វិញមានបរិមាណ ៥.៨៤២.៩៨៩ តោន មានការកើនឡើង ១១,៨២% ស្មើនឹង ៦១៧.៧៥៣ តោន បើធៀបនឹងឆ្នាំ២០២២។ ក្នុងទំនិញនាំចូលនេះ ទំនិញ ទូទៅមានចំនួន ៥៥,៤៧% ប្រេងឥន្ធនៈ និងហ្គាសមាន ៣៥,៥៨% និងក្រណាត់ សំលៀកបំពាក់មានប្រមាណ ៤,៣៩% នៃបរិមាណទំនិញនាំចូលសរុប។ រីឯទំនិញប្រភេទគ្រឿងចក្រមាន ១,៧១% ប្រភេទរថយន្ត ម៉ូតូ កង់ មាន ០,៧៦% បារីមាន ០,៥៨% លោហៈធាតុមាន ០,៣១% និងធ្យូងថ្មមាន ១,២០% នៃទំនិញនាំចូលសរុបសម្រាប់ ឆ្នាំ២០២៣ នេះ។

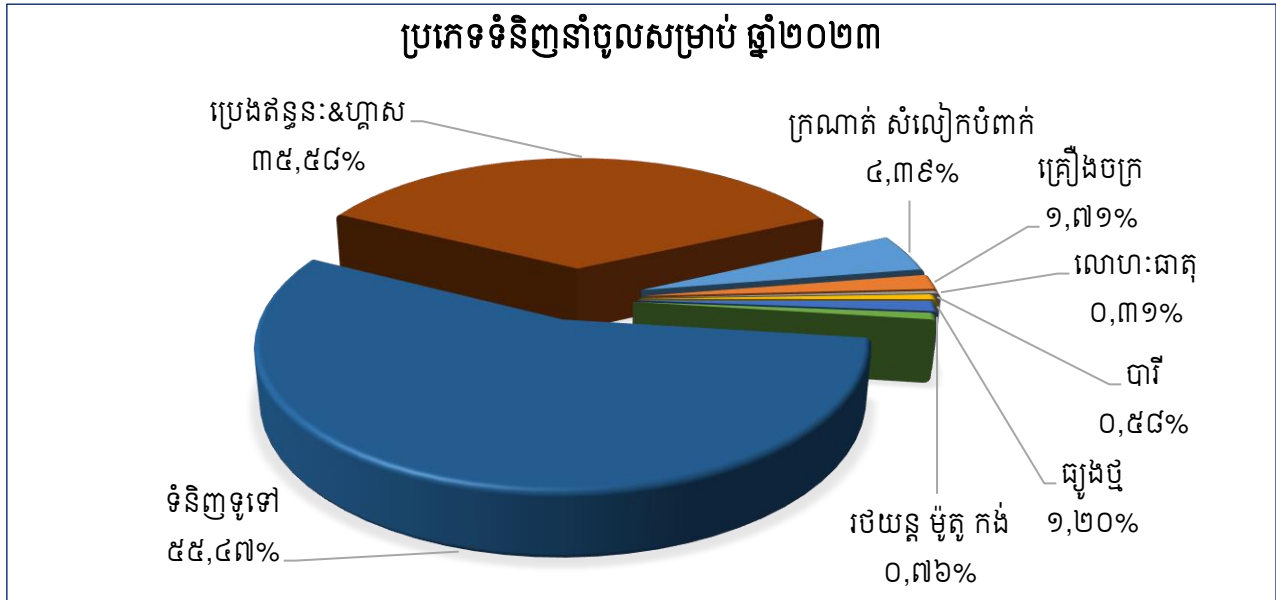

ច- ស្ថានភាពប្រកួតប្រជែង

កសស នៅតែរក្សាបានឧត្តមភាពប្រកួតប្រជែងរបស់ខ្លួន ដោយសារកត្តាមួយចំនួនដូចខាងក្រោម៖

- លក្ខណៈអំណោយផលនៃទីតាំងភូមិសាស្ត្រ
 - កសស ស្ថិតក្នុងឆកសមុទ្រខេត្តព្រះសីហនុ ដែលផ្តល់ភាពងាយស្រួលក្នុងការដឹកជញ្ជូនទៅកាន់ទីផ្សារ អន្តរជាតិសំខាន់ៗ។ ការដឹកជញ្ជូនពី កសស ទៅកាន់កំពង់ផែក្នុងអាស៊ីប៉ាស៊ីហ្វិក ពុំចាំបាច់ឆ្លងកាត់ ចំណតផែមេក្នុងតំបន់ឡើយ ពោលគឺការដឹកជញ្ជូនអាចធ្វើឡើងដោយផ្ទាល់តែម្តង។ ក្រៅពីនេះការដឹក ជញ្ជូន ក៏មានភាពងាយស្រួលផងដែរទៅកាន់កំពង់ផែហុងកុង ឬសិង្ហបុរី ដែលជាច្រកទ្វារទៅកាន់ទីផ្សារ អឺរ៉ុប និងសហរដ្ឋអាមេរិក ។
 - មិនងាយរងគ្រោះដោយកត្តាធម្មជាតិ ដូចជា ព្យុះធំៗ រញ្ជួយដីជាដើម ដោយសារឆកសមុទ្រនេះមាន អំណោយផលស្រាប់ពីធម្មជាតិ ។
 - ចំណតឆ្នេរមិនតម្រូវឱ្យមានការបូមស្តារខ្សាច់ ឬកករច្រើនឡើយ ដែលនេះអាចធ្វើឱ្យ កសស មិនចាំបាច់ ចំណាយច្រើនលើការបូមស្តារឃ្នង ឬផ្លូវនាវាឡើយ ។
- ហេដ្ឋារចនាសម្ព័ន្ធសម្បូរបែប និងទំនើប
 - កសស មានបំពាក់នូវគ្រប់ហេដ្ឋារចនាសម្ព័ន្ធសម្រាប់បំរើឱ្យប្រតិបត្តិការអាជីវកម្មរបស់ខ្លួន ដូចជា ប្រព័ន្ធ គ្រប់គ្រងចរាចរណ៍នាវា VTMS ជាដើម។ បច្ចុប្បន្នសមត្ថភាពលើកដាក់កុងតឺន័ររបស់ កសស បានកើន ឡើងរហូតដល់ ៨០០.០០០ TEUs ក្រោយពីបានបំពាក់គ្រឿងចក្រលើកដាក់កុងតឺន័រធុនធ្ងន់ ប្រភេទ QC ចំនួន ០១ គ្រឿង RTG ចំនួន ០២ គ្រឿង និងរថលើកដាក់កុងតឺន័រ ទទេ Empty Reach Stacker ចំនួន ០៤ គ្រឿង បន្ថែមទៀត។ កត្តានេះបានជំរុញផលិតភាពរបស់ កសស ឱ្យកើនជាងមុន និងកាត់ បន្ថយពេលវេលាកកស្ទះទំនិញ។

- លើកកម្ពស់ប្រសិទ្ធភាពការងារ
 - ប្រសិទ្ធភាពការងារត្រូវបានលើកកម្ពស់ តាមរយៈការពង្រឹងការគ្រប់គ្រង ដោយអនុវត្តអភិបាលកិច្ចល្អ ក្រោយពេលចុះបញ្ជីលក់មូលបត្រ ។
 - ការប្រើប្រាស់បច្ចេកវិទ្យាទំនើបក្នុងការអនុវត្តការងារ ដោយមានការគាំទ្រពីបំពាក់បឋមនីយកណ្តាផ្សេងៗដូចជា រថចល័តលើទីលានដៃ និងរថចល័តលើគែមដៃជាដើម ។
 - ការបណ្តុះបណ្តាល និងការលើកទឹកចិត្តរបស់ថ្នាក់ដឹកនាំចំពោះបុគ្គលិក និយោជិត ពិសេសអនុវត្តការងារផ្ទាល់ដើម្បីពង្រឹងស្មារតី និងកំលាំងចិត្តក្នុងកិច្ចខិតខំប្រឹងប្រែងបំពេញសេវាកម្មជូនអតិថិជន។
- តម្លៃសេវាកម្មមានលក្ខណៈប្រកួតប្រជែង
 - កសស នៅរក្សាតម្លៃសេវាកម្មរបស់ខ្លួនឱ្យមានលក្ខណៈប្រកួតប្រជែង ជាការទាក់ទាញអតិថិជន គួបផ្សំនឹងការពង្រឹងគុណភាពសេវាកម្មរបស់ខ្លួន ។
- រក្សាទំនាក់ទំនងល្អជាមួយភាគីពាក់ព័ន្ធ
 - កសស បានរក្សាទំនាក់ទំនងល្អជាមួយអតិថិជនរបស់ខ្លួន ដោយព្យាយាមបំពេញតាមតម្រូវការរបស់អតិថិជន ទទួលយកយោបល់ និងការរិះគន់ក្នុងន័យស្ថាបនា ដើម្បីស្វែងយល់ពីចំណុចខ្វះខាតរបស់ខ្លួនក្នុងទិសដៅកែលម្អបន្ថែមទៀត ។
 - កសស ក៏រក្សាកិច្ចសហប្រតិបត្តិការជាមួយកំពង់ផែក្នុងតំបន់ក្នុងការចែកចាយព័ត៌មាន និងបទពិសោធន៍គ្នាទៅវិញទៅមក ដើម្បីលើកស្ទួយសេវាកម្មរបស់ខ្លួន ។

៧- ផែនការអនាគត

ទស្សនទាន នៃការអភិវឌ្ឍន៍ កសស រយៈពេល ១០ឆ្នាំ (២០២០-២០៣០)

ផែនការអភិវឌ្ឍន៍រយៈពេលខ្លី-មធ្យម-វែង របស់ កសស រួមមាន៖

❖ គម្រោងបំពាក់មធ្យោបាយលើកដាក់កុងតឺន័រធុនធ្ងន់

ចាប់ពីឆ្នាំ២០២៣ ដល់ ឆ្នាំ២០២៤ កសស គ្រោងនឹងបំពាក់មធ្យោបាយលើកដាក់កុងតឺន័រធុនធ្ងន់ ប្រភេទរថស្ទូចចល័តលើគែមដៃ (QC) ចំនួន ០២ គ្រឿង រថស្ទូចចល័តនៅទីលាន (RTG) ចំនួន ០៦ គ្រឿង បន្ថែមទៀត។ បន្ទាប់ពី កសស បានបំពាក់គ្រឿងចក្រលើកដាក់កុងតឺន័រធុនធ្ងន់ប្រភេទ QC ចំនួន ០២ គ្រឿង RTG ចំនួន ០៤ គ្រឿង និងរថយន្តសណ្តោងរ៉ឺម៉ក ចំនួន ០៨ គ្រឿង រួចហើយ ធ្វើឱ្យសមត្ថភាពលើកដាក់កុងតឺន័រ របស់ កសស ឈានដល់ ៨០០.០០០ TEUs ក្នុង ១ឆ្នាំ ចាប់ពីឆ្នាំ២០២៣ នេះ។

សេចក្តីសង្ខេបគម្រោង	
រយៈពេលនៃគម្រោង	ឆ្នាំ២០២៣ ដល់ឆ្នាំ២០២៤
គោលបំណងនៃគម្រោង	បង្កើនសមត្ថភាពលើកដាក់កុងតឺន័ររបស់ទីលាន កសស
លទ្ធផលរំពឹងទុក	បង្កើនសមត្ថភាពលើកដាក់កុងតឺន័ររហូតដល់ ៨០០.០០០ TEUs ក្នុង ១ឆ្នាំ ចាប់ពីឆ្នាំ២០២៣ នេះ
ធាតុសំខាន់ៗនៃគម្រោង	បំពាក់គ្រឿងចក្រ ប្រភេទQC ០២ គ្រឿង RTG ០៦ គ្រឿង និងរថយន្តសណ្តោងរ៉ឺម៉ក ចំនួន ០៨ គ្រឿង នៅឆ្នាំ២០២៣ ដើម្បីបង្កើនសមត្ថភាពលើកដាក់កុងតឺន័រ នៅទីលាន ឱ្យបានដល់ ៨០០.០០០TEUs ក្នុងមួយឆ្នាំ។
ទីភ្នាក់ងារអនុវត្តគម្រោង	កសស ជាអ្នកអនុវត្ត
ប្រភពថវិកា	ថវិកា កសស ផ្ទាល់
តម្លៃប៉ាន់ស្មានគម្រោង	USD ២១.០៣៧.០០០,០០

❖ គម្រោងកែសម្រួលផែប្រាំងទំនិញទូទៅ (សាងសង់ឆ្នាំ១៩៦៩, ប្រវែង ៣៥០ ម៉ែត្រ) ទៅជាចំណតផែកុងតឺន័រ ប្រវែង ២៥៣ ម៉ែត្រ

បរិមាណកុងតឺន័រឆ្លងកាត់ កំពង់ផែស្វ័យតក្រុងព្រះសីហនុ មានកំណើនខ្ពស់ ដោយសម្រេចបាន ៧៩៧.៧៧៨ TEUs នៅឆ្នាំ២០២៣។ កសស រំពឹងទុកថានឹងមានកំណើនបន្តទៀត ស្របតាមកំណើនសេដ្ឋកិច្ចកម្ពុជា។

ជាមួយនឹងកំណើនបរិមាណកុងតឺន័រ ដែលបានឆ្លងកាត់នាពេលអនាគត កសស បានហួសពីសមត្ថភាពលើកដាក់ទំនិញ (៥៥០.០០០ TEUs នៅឆ្នាំ២០២៣) ទោះបីជា បានទិញបន្ថែមនូវមធ្យោបាយគ្រឿងចក្រលើកដាក់កុងតឺន័រ និងការងារពង្រីកទីលានរួចរាល់ហើយក៏ដោយ។

ដូច្នេះ ការងារកែសម្រួលផែប្រាំងទំនិញទូទៅ ទៅជាចំណតផែកុងតឺន័រ ប្រវែង ២៥៣ ម៉ែត្រ គឺចាំបាច់បំផុត ដើម្បីក្លាយជាចំណតកុងតឺន័រមួយបន្ថែមទៀត ដែលបច្ចុប្បន្នមានត្រឹមតែពីរចំណតប៉ុណ្ណោះ។

សេចក្តីសង្ខេបគម្រោង	
រយៈពេលនៃគម្រោង	ឆ្នាំ២០២៣ ដល់ឆ្នាំ២០២៤
គោលបំណងនៃគម្រោង	បង្កើនសមត្ថភាពលើកដាក់កុងតឺន័ររបស់ទីលាន កសស
លទ្ធផលរំពឹងទុក	បង្កើនសមត្ថភាពលើកដាក់កុងតឺន័រ រហូតដល់ ៨០០.០០០ TEUs ក្នុង ១ឆ្នាំ ចាប់ពីឆ្នាំ២០២៤ នេះ
ធាតុសំខាន់ៗនៃគម្រោង	<ul style="list-style-type: none"> • ការងារកែសម្រួលផែប្រាំងទំនិញទូទៅ (សាងសង់ឆ្នាំ១៩៦៩, ប្រវែង ៣៥០ម៉ែត្រ) ទៅជាចំណតផែកុងតឺន័រ ប្រវែង ២៥៣ ម៉ែត្រ • ការងារខ្ទង់គ្រឹះ និងលទ្ធកម្មដែកអ៊ីរ៉ុន សម្រាប់ពង្រីកផ្លូវរត់របស់គ្រឿងចក្រលើកដាក់កុងតឺន័រនៅតែមែផែ (QC) • ការងាររៀបចំក្រាលទីលានសម្រាប់គ្រឿងចក្រ (RTG) (តំបន់ឃ្នាំងលេខ៥ មិនរាប់បញ្ចូលទីលាន (RTG) និងប្រព័ន្ធបង្ហូរទឹក ...។ ល។
ទីភ្នាក់ងារអនុវត្តគម្រោង	កសស ជាអ្នកអនុវត្ត
ប្រភពថវិកា	ថវិកា JICA ដែលសល់ពីគម្រោងលេខៈ CP-P10
តម្លៃប៉ាន់ស្មានគម្រោង	USD ១០.១០៧.០០០,០០

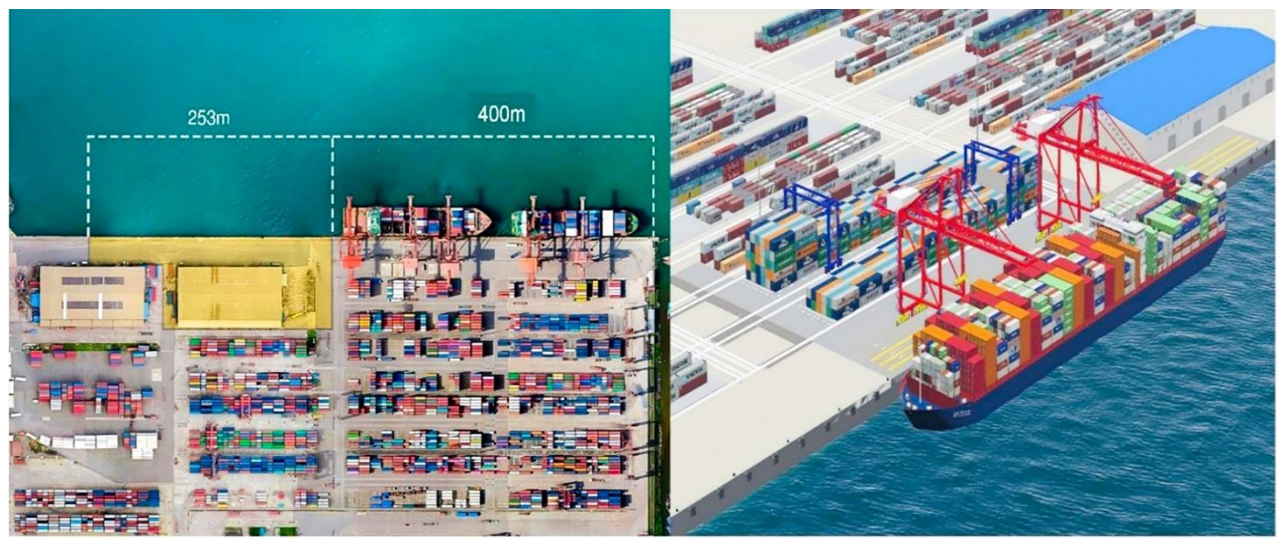

❖ គម្រោងសាងសង់ចំណតផែកុងតឺន័រថ្មី-ជំហានទី១ ប្រវែង ៣៥០ ម៉ែត្រ ជម្រៅ -១៤,៥ ម៉ែត្រ

ចាប់ពីឆ្នាំ២០២៣ ដល់ឆ្នាំ២០២៦ គឺជាគម្រោងអភិវឌ្ឍន៍ផែកុងតឺន័រថ្មី (ជំហានទី១) ប្រវែង ៣៥០ ម៉ែត្រ និង មានជម្រៅទឹក -១៤,៥ ម៉ែត្រ រួមបញ្ចូលទាំងការបំពាក់គ្រឿងចក្រលើកដាក់កុងតឺន័រទំនើប ប្រភេទ QC ចំនួន ០៣ គ្រឿង និងប្រភេទ RTG ចំនួន ០៩ គ្រឿង និងមធ្យោបាយលើកដាក់កុងតឺន័រមួយចំនួន។ ល។

គម្រោងនេះ ទទួលបានហិរញ្ញប្បទានពីទីភ្នាក់ងារ JICA ដែលគ្រោងអនុវត្តការងារសាងសង់នៅខែមីនា ឆ្នាំ២០២៤ ហើយបញ្ចប់ការងារសាងសង់ និងដាក់ឱ្យប្រតិបត្តិការនៅដើមឆ្នាំ២០២៧ ។

សេចក្តីសង្ខេបគម្រោង	
រយៈពេលនៃគម្រោង	ឆ្នាំ២០២៤ ដល់ឆ្នាំ២០២៧
គោលបំណងនៃគម្រោង	បង្កើនសមត្ថភាពលើកដាក់កុងតឺន័រនៅកំពង់ផែក្រុងព្រះសីហនុ ដែលជាកំពង់ផែសមុទ្រទឹកជ្រៅតែមួយរបស់ប្រទេសកម្ពុជា និងប្រសិទ្ធភាពផ្នែកភស្តុភារកម្ម ដោយការសាងសង់ចំណតផែកុងតឺន័រថ្មី ប្រវែង ៣៥០ ម៉ែត្រ ជម្រៅទឹក -១៤,៥ ម៉ែត្រ ព្រមទាំងអភិវឌ្ឍន៍បឋមនីយកណ្តាផ្សេងទៀត អាចអនុញ្ញាតឱ្យនាវាកុងតឺន័រ ដែលមានចំណុះផ្ទុក ៦០.០០០ DWT (៤.០០០ TEUs) ចូលចតបាន (ប្រមាណ ៩៣% នៃនាវាកុងតឺន័រក្នុងតំបន់អាស៊ីប៉ាស៊ីហ្វិក)។ ចំណតផែកុងតឺន័រថ្មីនេះ គ្រោងនឹងបញ្ចប់ការសាងសង់ និងដាក់ឱ្យដំណើរការនៅដើមឆ្នាំ២០២៧ ដែលមានសមត្ថភាពឱ្យកុងតឺន័រឆ្លងកាត់បានប្រមាណ ៤៥០.០០០ TEUs/១ឆ្នាំ ធ្វើឱ្យសមត្ថភាពសរុបផែកុងតឺន័រ កសស នឹងកើនឡើងដល់ ១.២៥០.០០០ TEUs/១ឆ្នាំ នៅឆ្នាំ២០២៧ (សមត្ថភាពបន្ថែមរបស់ផែប្រាំង ១០០.០០០ TEUs/១ឆ្នាំ ព្រមទាំងធ្វើឱ្យតម្លៃដឹកជញ្ជូនតាមសមុទ្រ (Ocean Freight Cost) មានតម្លៃប្រហាក់ប្រហែលបណ្តាប្រទេសជិតខាង និងក្នុងតំបន់ដែលអាចរួមចំណែកដល់ការជួយសម្រួលផ្នែកពាណិជ្ជកម្ម និងការអភិវឌ្ឍន៍សេដ្ឋកិច្ចសង្គមកម្ពុជា ។
លទ្ធផលរំពឹងទុក	សមត្ថភាពលើកដាក់កុងតឺន័រដល់ ១.២៥០.០០០ TEUs/១ឆ្នាំ នៅពេលដែលចំណតផែកុងតឺន័រនេះដាក់ឱ្យប្រតិបត្តិការនៅឆ្នាំ២០២៧ ខាងមុខ។
ធាតុសំខាន់ៗនៃគម្រោង	<ul style="list-style-type: none"> សាងសង់ចំណតផែកុងតឺន័រថ្មី ប្រវែង ៣៥០ ម៉ែត្រ ជម្រៅទឹក -១៤,៥ ម៉ែត្រ ទីលានកុងតឺន័រ និងបឋមនីយកណ្តាផែ ព្រមទាំងការងារបូមស្តារអាងនាវា និងយួងនាវាប្រវែង ៤,៣ គីឡូម៉ែត្រ និងជម្រៅ -១៣,៥ ម៉ែត្រ។ ល។ បំពាក់មធ្យោបាយលើកដាក់កុងតឺន័រធុនធ្ងន់ រួមមាន QC ០៣ គ្រឿង RTG ០៩ គ្រឿង រថលើកកុងតឺន័រទទេ (Empty Reach Stacker) ចំនួន ០២ គ្រឿង ក្បាលសណ្តោងកុងតឺន័រ ចំនួន ១៦ គ្រឿង និងប្រព័ន្ធគ្រប់គ្រងចំណតផែកុងតឺន័រស្វ័យប្រវត្តិកម្ម ០១ កំភ្លេ។ ល។
ទីតាំងគម្រោង	ស្ថិតនៅភាគខាងកើត នៃចំណតផែកុងតឺន័រមានស្រាប់ ស្ថិតលើផ្ទៃទឹកសមុទ្រក្បែរទំនប់រលកបំងាយប្រមាណ ៣០០ ម៉ែត្រ ពីប្រាំងសមុទ្រ និងមានស្ថានភាពដីគោកទៅកាន់ទីលានផែកុងតឺន័រមានផ្ទៃដីសរុបទំហំ ១៧,៥ ហិកតា ។
ទីភ្នាក់ងារអនុវត្តគម្រោង	កសស ជាទីភ្នាក់ងារអនុវត្តគម្រោង ហើយក្រសួងសេដ្ឋកិច្ច និងហិរញ្ញវត្ថុជាម្ចាស់គម្រោង (Employer) ។
ប្រភពថវិកានិងចំនួនថវិកា	ប្រាក់កម្ចីពី JICA (លេខ: CP-P21) តាមរយៈប្រាក់កម្ចីបន្តពីក្រសួងសេដ្ឋកិច្ច និងហិរញ្ញវត្ថុ ។

តម្លៃប៉ាន់ស្មាន គម្រោង	JPY ២៣.៥០២.០០០.០០០ ប្រហាក់ប្រហែលនឹង USD ២០៣.០០០.០០០,០០
ដំណាក់កាល នៃការអនុវត្ត គម្រោង	<p>ដំណាក់កាលទី១ ៖ ការសិក្សាបុរេសមិទ្ធិលទ្ធភាព និងការរៀបចំហិរញ្ញវត្ថុ (ឆ្នាំ២០១៦ ដល់ ឆ្នាំ២០១៧)</p> <p>-ដំណាក់កាលទី១ (ឆ្នាំ២០១៦ ដល់ឆ្នាំ២០១៧)៖ ក្រុមសិក្សា JICA បានចុះមកសិក្សា និងរៀបចំរបាយការណ៍ស្តីពីការសិក្សាបុរេសមិទ្ធិលទ្ធភាព នៃគម្រោងអភិវឌ្ឍន៍ចំណតផែកុងតឺន័រថ្មី កំពង់ផែក្រុងព្រះសីហនុ ។</p> <p>-ដំណាក់កាលទី២ (ឆ្នាំ២០១៦ ដល់ឆ្នាំ២០១៧)៖ ទីភ្នាក់ងារ JICA បានចុះមកសិក្សា និងវាយតម្លៃផ្នែកហិរញ្ញវត្ថុលើគម្រោងអភិវឌ្ឍន៍ចំណតផែកុងតឺន័រថ្មី កំពង់ផែក្រុងព្រះសីហនុ ដោយសម្រេចចុះកិច្ចព្រមព្រៀងហិរញ្ញប្បទានលេខ៖ CP-P21 នៅថ្ងៃទី៧ ខែសីហា ឆ្នាំ២០១៧ ។</p> <p>ដំណាក់កាលទី២៖ ការងារជ្រើសរើសកុងស៊ុលតង់តម្រោង (ឆ្នាំ២០១៨ ដល់ឆ្នាំ២០១៩)</p> <p>-ការងារជ្រើសរើសកុងស៊ុលតង់នេះត្រូវបានអនុវត្តតាមនីតិវិធី Single Source Selection (SSS)។ ក្នុងដំណាក់កាលនីមួយៗ ត្រូវមានការឯកភាពជាគោលការណ៍ពីក្រសួងអាណាព្យាបាលទាំងពីរ (MEF & MPWT) និងទីភ្នាក់ងារ JICA។ សេវាកុងស៊ុលតង់នេះរួមមាន ការងារសិក្សាគំនូរផ្នែកវិស្វកម្ម សំណង់ស៊ីវិល និងការងារផ្គត់ផ្គង់គ្រឿងចក្រលើកដាក់កុងតឺន័រធុនធ្ងន់ ព្រមទាំងការងារត្រួតពិនិត្យក្នុងអំឡុងពេលសាងសង់ជាដើម ។</p> <p>-ក្រុមហ៊ុន Nippon-Koei & Oriental Consultants Global JV (ក្រុមហ៊ុនជប៉ុន) ត្រូវបានចុះកិច្ចសន្យាជាមួយ កសស នៅខែសីហា ឆ្នាំ២០១៩ ។</p> <p>ដំណាក់កាលទី៣៖ ការរៀបចំគំនូរប្លង់វិស្វកម្ម និងជំនួយការផ្នែកដេញថ្លៃជ្រើសរើសក្រុមហ៊ុនម៉ៅការសាងសង់ និងក្រុមហ៊ុនផ្គត់ផ្គង់គ្រឿងចក្រលើកដាក់កុងតឺន័រធុនធ្ងន់ (ឆ្នាំ២០១៩ ដល់ ឆ្នាំ២០២០)</p> <p>-ដំណាក់កាលទី១ (ឆ្នាំ២០១៩ ដល់ឆ្នាំ២០២០)៖ ការរៀបចំគំនូរប្លង់វិស្វកម្មសម្រាប់ ១ ការងារសំណង់ស៊ីវិល (Package-1) និង ២ ការងារផ្គត់ផ្គង់គ្រឿងចក្រលើកដាក់កុងតឺន័រធុនធ្ងន់ (Package-2)។</p> <p>-ក្រុមហ៊ុនកុងស៊ុលតង់ NK-OCG JV បានចាប់ដំណើរការការងារផ្នែកគំនូរប្លង់វិស្វកម្ម និងរៀបចំឯកសារដេញថ្លៃ សម្រាប់ជ្រើសរើសក្រុមហ៊ុនម៉ៅការសាងសង់ តាំងពី ខែកក្កដា ឆ្នាំ២០១៩ ហើយបានដាក់ជូន កសស នៅខែកក្កដា ឆ្នាំ២០២០។ ប៉ុន្តែការងារផ្នែកគំនូរប្លង់វិស្វកម្មនេះ ត្រូវបានកែសម្រួលឱ្យស្របតាមកិច្ចសម្រួលពាណិជ្ជកម្ម ព្រមទាំងផលប៉ះពាល់ជាសកលដោយសារជម្ងឺ កូវីដ-១៩ បណ្តាលឱ្យមានការពន្យារពេលអនុវត្តគម្រោង និងបានដាក់ជូន កសស សារជាថ្មីនៅខែវិច្ឆិកា ឆ្នាំ២០២១ ។</p> <p>-ដំណាក់កាលទី២ (ឆ្នាំ២០២១ ដល់ឆ្នាំ២០២៣)៖ ១ ការជ្រើសរើសក្រុមហ៊ុនសាងសង់ចំណតផែកុងតឺន័រថ្មី (Package-1) (ឆ្នាំ២០២៣ ដល់ឆ្នាំ២០២៣) និង ២ ការជ្រើសរើសក្រុមហ៊ុនផ្គត់ផ្គង់គ្រឿងចក្រលើកដាក់កុងតឺន័រធុនធ្ងន់ (Package-2) (ឆ្នាំ២០២៣ ដល់ឆ្នាំ២០២៤)។ ចំពោះនីតិវិធីជ្រើសរើសក្រុមហ៊ុនសាងសង់ និងក្រុមហ៊ុនផ្គត់ផ្គង់ត្រូវអនុវត្តតាមនីតិវិធីនៃការដេញថ្លៃមានលក្ខណៈប្រកួតប្រជែងជាសាធារណៈ (ICB) ហើយត្រូវមានការឯកភាពជាគោលការណ៍ពីក្រសួងអាណាព្យាបាលទាំងពីរ (MEF & MPWT) និងទីភ្នាក់ងារ JICA។</p> <p>ដំណាក់កាលទី៤៖ ដំណាក់កាលសាងសង់ចំណតផែកុងតឺន័រថ្មី និងផ្គត់ផ្គង់គ្រឿងចក្រលើកដាក់កុងតឺន័រធុនធ្ងន់ (ចុងឆ្នាំ២០២៣ ដល់ចុងឆ្នាំ២០២៦)</p>

	<p>-កញ្ចប់ទី១ (ឆ្នាំ២០២៤ ដល់ឆ្នាំ២០២៤)៖ ការងារសាងសង់ចំណតផែកុងតឺន័រថ្មី គ្រោងនឹងចាប់ផ្តើមការងារសាងសង់នៅខែមីនា ឆ្នាំ២០២៤ ហើយបញ្ចប់ការងារនៅឆ្នាំ២០២៧ (៣៦ខែ) ។</p> <p>-កញ្ចប់ទី២ (ឆ្នាំ២០២៤ ដល់ឆ្នាំ២០២៧)៖ ការងារផ្គត់ផ្គង់គ្រឿងចក្រលើកដាក់កុងតឺន័រធុនធ្ងន់ គ្រោងនឹងចាប់ផ្តើមនៅចុងឆ្នាំ២០២៤ ហើយគ្រោងបញ្ចប់ការងារនៅឆ្នាំ២០២៧ (២៨ខែ)។</p> <p>ដំណាក់កាលទី ៥៖ រយៈពេលធានាជួសជុលថែទាំ (LDP) (ឆ្នាំ២០២៧ ដល់ឆ្នាំ២០២៨)</p> <p>រយៈពេលធានាជួសជុលថែទាំគម្រោងមានរយៈពេល ០១ឆ្នាំ ដូចខាងក្រោម៖</p> <p>-ការងារសាងសង់ចំណតផែកុងតឺន័រថ្មី (ឆ្នាំ២០២៧ ដល់ឆ្នាំ២០២៨)</p> <p>-ការងារផ្គត់ផ្គង់គ្រឿងចក្រលើកដាក់កុងតឺន័រធុនធ្ងន់ (ឆ្នាំ២០២៧ ដល់ឆ្នាំ២០២៨)។</p>
វឌ្ឍនភាព គម្រោង	<p>កិច្ចព្រមព្រៀងប្រាក់កម្ចី បានចុះហត្ថលេខានៅថ្ងៃទី០៧ ខែសីហា ឆ្នាំ២០១៧ ។</p> <p>-កិច្ចព្រមព្រៀងប្រាក់កម្ចី ចូលជាធរមាន នៅថ្ងៃទី០៧ ខែវិច្ឆិកា ឆ្នាំ២០១៧ ។</p> <p>-កិច្ចព្រមព្រៀងប្រាក់កម្ចី បញ្ចប់សុពលភាព នៅថ្ងៃទី០៧ ខែសីហា ឆ្នាំ២០២៥ ។</p> <p>-កិច្ចសន្យាផ្នែកសេវាកុងស៊ុលតង់ រវាង កសស និងក្រុមហ៊ុន NK-OCG JV ចុះថ្ងៃទី០៨ ខែសីហា ឆ្នាំ២០១៩ ។</p> <p>-សេវាកុងស៊ុលតង់ផ្នែកគំនូររូបវិស្វកម្ម និងរៀបចំឯកសារដេញថ្លៃសម្រាប់ជ្រើសរើសក្រុមហ៊ុនម៉ៅ ការសាងសង់ បានចាប់ផ្តើមនៅខែកក្កដា ឆ្នាំ២០១៩ ហើយគ្រោងបញ្ចប់នៅខែមិថុនាឆ្នាំ២០២០។</p> <p>ប៉ុន្តែ គម្រោងនេះ ត្រូវបានពន្យារពេលដោយសារផលប៉ះពាល់ជាសកល នៃជម្ងឺកូវីដ-១៩ និងការកែសម្រួលគំនូររូបវិស្វកម្មស្របតាមកិច្ចសម្រួលពាណិជ្ជកម្ម នោះ ឯកសារដេញថ្លៃកែសម្រួលថ្មី បានដាក់ជូន កសស សាជាថ្មីនៅខែ វិច្ឆិកា ឆ្នាំ២០២១ ។</p> <p>-នៅថ្ងៃទី០៤ ខែធ្នូ ឆ្នាំ២០២៣ កសស បានចុះហត្ថលេខាជាមួយក្រុមហ៊ុនសាងសង់ Toa Corporation និងបានបើកសម្ពោធការដ្ឋានសាងសង់ចំណតផែកុងតឺន័រថ្មី ក្រោមអធិបតីភាពដ៏ខ្ពង់ខ្ពស់ សម្តេចមហាបវរធិបតី ហ៊ុន ម៉ាណែត នាយករដ្ឋមន្ត្រី នៃព្រះរាជាណាចក្រកម្ពុជា នៅថ្ងៃទី២២ ខែធ្នូ ឆ្នាំ២០២៣ និងចាប់ផ្តើមអនុវត្តការងារសាងសង់នៅពាក់កណ្តាល ខែមីនា ឆ្នាំ២០២៤ នេះ ហើយគ្រោងនឹងបញ្ចប់ នៅខែមីនា ឆ្នាំ២០២៧ ខាងមុខ។</p>

ទីតាំងគម្រោងអភិវឌ្ឍន៍ចំណតផែកុងតឺន័រថ្មី-ជំហានទី១ ប្រវែង ៣៥០ ម៉ែត្រ ជម្រៅទឹក -១៤,៥ ម៉ែត្រ



❖ គម្រោងពង្រីកចំណតផែកុងតឺន័រទឹកជ្រៅថ្មី-ជំហានទី២ (ប្រវែង ៤០០ ម៉ែត្រ ជម្រៅទឹក -១៦,៥ ម៉ែត្រ) និង ជំហានទី៣ (ប្រវែង ៤៣០ ម៉ែត្រ ជម្រៅទឹក -១៧,៥ ម៉ែត្រ) ដោយប្រើប្រាស់កម្ចីជប៉ុន

ជាទស្សនវិស័យ កសស នឹងអភិវឌ្ឍទៅជាកំពង់ផែសមុទ្រទឹកជ្រៅតែមួយគត់ប្រកបដោយប្រសិទ្ធភាព និង ជីវភាព ដើម្បីចូលរួមចំណែកធ្វើឱ្យប្រសើរឡើងនូវវិស័យឡូជីស្ទិក និងអភិវឌ្ឍសង្គម-សេដ្ឋកិច្ចនៅក្នុងព្រះរាជាណាចក្រ កម្ពុជា។ នៅពេលចំណតផែកុងតឺន័រទឹកជ្រៅថ្មី-ជំហានទី២ និងជំហានទី៣ ដាក់ឱ្យដំណើរការ កសស នឹងអាចស្រូប ទាញនាវាកុងតឺន័រធំ ដែលមានផ្លូវដឹកជញ្ជូនក្នុងតំបន់អាស៊ី-ប៉ាស៊ីហ្វិក អឺរ៉ុប និងអាមេរិក មកកាន់ ប្រទេសកម្ពុជា ដោយផ្ទាល់ ដោយពុំចាំបាច់ ផ្ទេរ-ផ្ទុក នៅតាមបណ្តាកំពង់ផែផ្សេងៗ ដោយទទួលបាននូវផលប្រយោជន៍សេដ្ឋកិច្ច ពី ការកាត់បន្ថយតម្លៃ និងការចំណេញពេលវេលា ក្នុងការដឹកជញ្ជូនតាមផ្លូវសមុទ្រ។

កសស បាននឹងកំពុងប្រែក្លាយជាកំពង់ផែកុងតឺន័រមានសក្តានុពល ជាពិសេស គាំទ្រដល់កំណើនសេដ្ឋកិច្ច ជាតិ និងកាត់បន្ថយភាពក្រីក្រសម្រាប់ប្រជាជនកម្ពុជា ហើយតភ្ជាប់ប្រទេសកម្ពុជាទៅកាន់តំបន់ និងពិភពលោក។

ហេតុដូច្នេះ កសស ត្រូវការបន្ទាន់ជាបន្ទាន់នូវការពង្រីកចំណតផែកុងតឺន័រទឹកជ្រៅថ្មីទាំងពីរជំហានរួមគ្នាឱ្យ បានរួចរាល់នៅឆ្នាំ២០២៨-២០២៩ ដែលជាជម្រើសសិក្សាដោយក្រុមសិក្សា JICA Survey Team ៖

- ១- ចំណតផែកុងតឺន័រទឹកជ្រៅថ្មី-ជំហានទី២ ប្រវែង ៤០០ ម៉ែត្រ និងជម្រៅទឹក -១៦,៥ ម៉ែត្រ
 - សមត្ថភាពនាវាចំណុះ ១២០.០០០ DWT ផ្ទុកកុងតឺន័រជាមធ្យម ១០.០០០ TEUs ចូលចតបាន និងការ បំពាក់មធ្យោបាយលើកដាក់កុងតឺន័រធំធេង ព្រមទាំងប្រព័ន្ធប្រតិបត្តិការចំណតផែកុងតឺន័រស្វ័យប្រវត្តិ កម្ម TOS ចាំបាច់មួយចំនួន ។
- ២- ចំណតផែកុងតឺន័រទឹកជ្រៅថ្មី-ជំហានទី៣ ប្រវែង ៤៣០ ម៉ែត្រ និងជម្រៅទឹក -១៧,៥ ម៉ែត្រ
 - សមត្ថភាពនាវាចំណុះ ១៦០.០០០ DWT ផ្ទុកកុងតឺន័រជាមធ្យម ១៥.០០០ TEUs ចូលចតបាន និងការ បំពាក់មធ្យោបាយលើកដាក់កុងតឺន័រធំធេង ព្រមទាំងប្រព័ន្ធប្រតិបត្តិការចំណតផែកុងតឺន័រស្វ័យប្រវត្តិ កម្ម TOS ចាំបាច់ មួយចំនួន ។

សេចក្តីសង្ខេបគម្រោង	
រយៈពេលនៃ គម្រោង	ឆ្នាំ២០២៣ ដល់ឆ្នាំ២០៣០
គោលបំណង នៃគម្រោង	ដើម្បីចូលរួមគាំទ្រដល់កិច្ចសម្រួលពាណិជ្ជកម្ម និងធុរកិច្ចនៅកម្ពុជាកាត់បន្ថយពេលវេលា និង តម្លៃឡូជីស្ទិក ដែលធានាបាននូវនិរន្តរភាព នៃលំហូរទំនិញចេញ-ចូលប្រកបដោយលក្ខណៈ ប្រកួតប្រជែងគុណភាពសេវា និងមិនកកស្ទះចរាចរទំនិញនាពេលអនាគត ឆ្លើយតបបាននូវ គោលនយោបាយអភិវឌ្ឍវិស័យឧស្សាហកម្ម កម្ពុជាឆ្នាំ២០១៥-២០២៥ នោះ កសស ត្រូវការ ជាបន្ទាន់ និងសាងសង់ចំណតផែកុងតឺន័រទឹកជ្រៅថ្មី-ជំហានទី២ (ប្រវែង ៤០០ ម៉ែត្រ ជម្រៅ ទឹក -១៦,៥ ម៉ែត្រ) និងជំហានទី៣ (ប្រវែង ៤៣០ ម៉ែត្រ ជម្រៅទឹក -១៧,៥ ម៉ែត្រ) រួមគ្នា ក្នុងទស្សនវិស័យ កសស នឹងអភិវឌ្ឍទៅជាកំពង់ផែសមុទ្រទឹកជ្រៅតែមួយគត់ប្រកបដោយ ប្រសិទ្ធភាព និងជីវភាព ដើម្បីចូលរួមចំណែកធ្វើឱ្យប្រសើរឡើងនូវវិស័យឡូជីស្ទិក និងអភិវឌ្ឍ សង្គម-សេដ្ឋកិច្ចនៅក្នុងព្រះរាជាណាចក្រកម្ពុជា។ ចំណតផែកុងតឺន័រទឹកជ្រៅថ្មីនេះនឹងអាច ស្រូបទាញនាវាកុងតឺន័រធំដែលមានផ្លូវដឹកជញ្ជូនក្នុងតំបន់អាស៊ី-ប៉ាស៊ីហ្វិក អឺរ៉ុប និងអាមេរិក មកកាន់ ប្រទេសកម្ពុជា ដោយផ្ទាល់ ដោយពុំចាំបាច់ ផ្ទេរ-ផ្ទុក នៅតាមបណ្តាកំពង់ផែផ្សេងៗ ដោយទទួលបាននូវផលប្រយោជន៍សេដ្ឋកិច្ច ពីការកាត់បន្ថយតម្លៃ និងការចំណេញពេលវេលា ក្នុងការដឹកជញ្ជូនតាមផ្លូវសមុទ្រ។ ជាមួយនេះ កសស បានកំពុងប្រែក្លាយជាកំពង់ផែកុងតឺន័រ

	ដ៏មានសក្តានុពលជាពិសេស គាំទ្រដល់កំណើនសេដ្ឋកិច្ចជាតិ និងកាត់បន្ថយភាពក្រីក្រសម្រាប់ប្រជាជនកម្ពុជា ហើយតភ្ជាប់ប្រទេសកម្ពុជា ទៅកាន់តំបន់ និងពិភពលោក ។
លទ្ធផលរំពឹងទុក	សមត្ថភាពលើកដាក់កុងតឺន័រឈានដល់ ២.៥០០.០០០ TEUs ក្នុងមួយឆ្នាំ នៅពេលដែលចំណតផែកុងតឺន័រទឹកជ្រៅថ្មី-ជំហានទី២ និងជំហានទី៣ នេះដាក់ឱ្យប្រតិបត្តិការនៅឆ្នាំ២០៣០ខាងមុខ។
ធាតុសំខាន់ៗនៃគម្រោង	១-ចំណតផែកុងតឺន័រទឹកជ្រៅថ្មី-ជំហានទី២ ប្រវែង ៤០០ ម៉ែត្រ និងជម្រៅទឹក -១៦,៥ ម៉ែត្រ (សមត្ថភាពនាវាចំណុះ ១២០.០០០ DWT ផ្ទុកកុងតឺន័រជាមធ្យម ១០.០០០ TEUs ចូលចតបាន) និងការបំពាក់មធ្យោបាយលើកដាក់កុងតឺន័រធុនធ្ងន់ ព្រមទាំងប្រព័ន្ធប្រតិបត្តិការ ចំណតផែកុងតឺន័រស្វ័យប្រវត្តិកម្ម TOS ចាំបាច់មួយចំនួន ។ ២-ចំណតផែកុងតឺន័រទឹកជ្រៅថ្មី-ជំហានទី៣ ប្រវែង ៤៣០ ម៉ែត្រ និងជម្រៅទឹក -១៧,៥ ម៉ែត្រ (សមត្ថភាពនាវាចំណុះ ១៦០.០០០ DWT ផ្ទុកកុងតឺន័រជាមធ្យម ១៥.០០០ TEUs ចូលចតបាន) និងការបំពាក់មធ្យោបាយលើកដាក់កុងតឺន័រធុនធ្ងន់ ព្រមទាំងប្រព័ន្ធប្រតិបត្តិការចំណតផែកុងតឺន័រស្វ័យប្រវត្តិកម្ម TOS ចាំបាច់មួយចំនួន ។ ៣-បំពាក់នាវាបុក-រុញ សមត្ថភាព ៤.០០០ សេះ ចំនួន ០២ គ្រឿង និងនាវាបម្រើការងារផ្នែកកណ្តាល ចំនួន ០១ គ្រឿង ។
ទីតាំងគម្រោង	បន្តពីចំណតផែកុងតឺន័រទឹកជ្រៅថ្មី-ជំហានទី១ ប្រវែង ៣៥០ ម៉ែត្រ ស្ថិតលើផ្ទៃទឹកសមុទ្រកែវរទំនប់រលកចំងាយប្រមាណ ៦៥០ ម៉ែត្រ ពីប្រាំងសមុទ្រ និងមានស្ពានភ្ជាប់ពីដីគោកទៅទីលានចំណតផែកុងតឺន័រថ្មី។ ផ្ទៃដីសរុបទំហំ ៤២,៥ ហិកតា ។
ភ្នាក់ងារអនុវត្តគម្រោង	កសស ជាទីភ្នាក់ងារអនុវត្តគម្រោង ហើយក្រសួងសេដ្ឋកិច្ច និងហិរញ្ញវត្ថុ ជាម្ចាស់គម្រោង (Employer) ។
ប្រភពថវិកានិងចំនួនថវិកា	ប្រាក់កម្ចីពី JICA តាមរយៈប្រាក់កម្ចីបន្តពីក្រសួងសេដ្ឋកិច្ច និងហិរញ្ញវត្ថុ ។
តម្លៃប៉ាន់ស្មានគម្រោង	JPY ៦៤.៩៧៣.០០០.០០០ ស្មើនឹងប្រមាណ USD ៥៧០.០០០.០០០,០០ (បានទទួលប្រាក់កម្ចី JICA លើកទី១៖ ចំនួន JPY ៤១.៣៨៨.០០០.០០០ ស្មើនឹងប្រមាណ USD ៣៦០.០០០.០០០,០០)
ដំណាក់កាលនៃគម្រោង	ដំណាក់កាលទី១៖ ការសិក្សាបុរេសមិទ្ធិលទ្ធភាព និងការរៀបចំហិរញ្ញវត្ថុ (ឆ្នាំ២០២១ ដល់ឆ្នាំ២០២៣) -ឆ្នាំ២០២១ ដល់ឆ្នាំ២០២៣)៖ ក្រុមសិក្សា JICA Survey Team បានកំពុងចុះសិក្សា និងរៀបចំរបាយការណ៍ ស្តីពីការសិក្សាបុរេសមិទ្ធិលទ្ធភាព នៃគម្រោងអភិវឌ្ឍន៍ចំណតផែកុងតឺន័រទឹកជ្រៅថ្មី-ជំហានទី២ និងជំហានទី៣ ព្រមទាំងធ្វើការវាយតម្លៃផ្នែកហិរញ្ញវត្ថុលើគម្រោងអភិវឌ្ឍន៍ចំណតផែកុងតឺន័រ ទឹកជ្រៅថ្មីទាំងពីរជំហានរួមគ្នា ដើម្បីផ្តល់ប្រាក់កម្ចីសម្បទាន ។ ដំណាក់កាលទី២៖ ការងារជ្រើសរើសក្រុមហ៊ុនកុងស៊ុលតង់ (ឆ្នាំ២០២៣ ដល់ឆ្នាំ២០២៤) ការងារជ្រើសរើសក្រុមហ៊ុនកុងស៊ុលតង់ សម្រាប់គម្រោងពង្រីកចំណតផែកុងតឺន័រ-ជំហានទី២ និងជំហានទី៣ ដោយត្រូវបានអនុវត្តតាមនីតិវិធី ផ្តល់ឈ្មោះបញ្ជីខ្លីក្រុមហ៊ុនកុងស៊ុលតង់ (Shortlisted Consultants) ដោយដៃគូអភិវឌ្ឍន៍។ សេវាកុងស៊ុលតង់នេះ រួមមាន ការងារសិក្សាគំនូរប្លង់ផ្នែកវិស្វកម្មសំណង់ស៊ីវិល សម្រាប់ NCT2 & NCT3 ជំនួយការរៀបចំឯកសារដេញថ្លៃ និងការងារត្រួតពិនិត្យលើការងារសាងសង់ សម្រាប់ការជ្រើសរើសក្រុមហ៊ុនម៉ៅការ

	<p>សំណង់ សម្រាប់ NCT2 & NCT3 ការងារផ្គត់ផ្គង់គ្រឿងចក្រលើកដាក់កុងតឺន័រធុនធំ និងការងារផ្គត់ផ្គង់ប្រតិបត្តិការ ព្រមទាំងការងារត្រួតពិនិត្យក្នុងអំឡុងពេលធានារយៈពេលសាងសង់ ជាដើម ។</p> <p>ដំណាក់កាលទី៣៖ ការរៀបចំគំនូរប្លង់វិស្វកម្ម និងជំនួយការផ្នែកដេញថ្លៃជ្រើសរើសក្រុមហ៊ុនម៉ៅការសំណង់ និងក្រុមហ៊ុនផ្គត់ផ្គង់មធ្យោបាយលើកដាក់កុងតឺន័រទំនើប (ឆ្នាំ២០២៣ ដល់ឆ្នាំ២០២៤)</p> <p>-ដំហានទី១ (ដើមឆ្នាំ២០២៤ ដល់ដើមឆ្នាំ២០២៥)៖ ការរៀបចំគំនូរប្លង់វិស្វកម្ម សម្រាប់ ①ការងារសំណង់ស៊ីវិល-ដំហានទី២ (Package-1) ②ការងារសំណង់ស៊ីវិល-ដំហានទី៣ (Package-2) ③ការងារផ្គត់ផ្គង់គ្រឿងចក្រលើកដាក់កុងតឺន័រទំនើប (Package-3) និង ④ការងារនាវាបម្រើប្រតិបត្តិការ(Package-4) ។</p> <p>-ដំហានទី២ (ចុងឆ្នាំ២០២៤ ដល់ចុងឆ្នាំ២០២៥)៖ ការរៀបចំគំនូរប្លង់វិស្វកម្មសម្រាប់ការងារសំណង់ស៊ីវិល-ដំហានទី៣ (Package-2)</p> <p>-ដំហានទី៣ (ឆ្នាំ២០២៥ ដល់ឆ្នាំ២០២៦)៖ ① ការជ្រើសរើសក្រុមហ៊ុនសាងសង់-ដំហានទី២ (Package-1) ②ការងារផ្គត់ផ្គង់គ្រឿងចក្រលើកដាក់កុងតឺន័រទំនើប (Package-3) និង ③ការងារនាវាបម្រើប្រតិបត្តិការ (Package-4) ។</p> <p>-ដំហានទី៤ (ឆ្នាំ២០២៥ ដល់ឆ្នាំ២០២៦)៖ ①ការជ្រើសរើសក្រុមហ៊ុនសាងសង់-ដំហានទី៣ (Package-2)</p> <p>ចំពោះនីតិវិធីជ្រើសរើសក្រុមហ៊ុនសាងសង់ និងក្រុមហ៊ុនផ្គត់ផ្គង់ត្រូវអនុវត្តតាមនីតិវិធីនៃការដេញថ្លៃមានលក្ខណៈប្រកួតប្រជែងជាសាធារណៈ (ICB) ។</p> <p>ដំណាក់កាលទី៤៖ ដំណាក់កាលសាងសង់ចំណតផែកុងតឺន័រទឹកជ្រៅថ្មី-ដំហានទី២ និងដំហានទី៣ ការងារផ្គត់ផ្គង់មធ្យោបាយលើកដាក់កុងតឺន័រទំនើប និងការងារនាវាបម្រើប្រតិបត្តិការ (ឆ្នាំ២០២៥ ដល់ឆ្នាំ២០២៩)</p> <p>-ដំហានទី១(ឆ្នាំ២០២៥ ដល់ឆ្នាំ២០២៨) (៣៦ខែ)៖ ①ការងារសាងសង់ចំណតផែកុងតឺន័រទឹកជ្រៅថ្មី-ដំហានទី២(Package-1) ②ការងារផ្គត់ផ្គង់គ្រឿងចក្រលើកដាក់កុងតឺន័រទំនើប (Package-3) និង ③ការងារនាវាបម្រើប្រតិបត្តិការ (Package-4) ។</p> <p>-ដំហានទី២ (ឆ្នាំ២០២៦ ដល់ឆ្នាំ២០២៩) (៤២ខែ)៖ ①ការងារសាងសង់ចំណតផែកុងតឺន័រទឹកជ្រៅ ថ្មី-ដំហានទី៣(Package-2) ។</p> <p>ដំណាក់កាលទី៥៖ រយៈពេលធានាជួសជុលថែទាំ (LDP) (ឆ្នាំ២០២៩ ដល់ឆ្នាំ២០៣០) រយៈពេលធានាជួសជុលថែទាំគម្រោងមានរយៈពេល១ឆ្នាំ ។</p>
វឌ្ឍនភាពគម្រោង	នៅថ្ងៃទី១៥ ខែកុម្ភៈ ឆ្នាំ២០២៤ គណៈកម្មការត្រួតពិនិត្យលទ្ធកម្ម PRC និងក្រុមហ៊ុន JV-Nippon Koei and Oriental Consultant Global in association with OCDI បានចរចាចុះកិច្ចសន្យា ដោយបានឯកភាពគ្នាក្នុងតម្លៃសរុប JPY ២.៦៩២.៩៥២.៦៤៤ និង USD ២០.៣០៧.៣២០ ។

៥- កត្តាហានិភ័យ

សម្រាប់ឆ្នាំ២០២៣ នេះ កសស មិនមានការវិភាគអំពីហានិភ័យនោះទេ ។



ផ្នែកទី ២

ព័ត៌មានអំពីលទ្ធផលប្រតិបត្តិការធុរកិច្ច



ក- លទ្ធផលប្រតិបត្តិការធុរកិច្ច

បរិយាយ	ឯកតា	ផែនការ ឆ្នាំ២០២៣	ឆ្នាំ២០២៣	ឆ្នាំ២០២២	ឆ្នាំ២០២១	ប្រៀបធៀប		
		១	២	៣	៤	(២-១)/១	(២-៣)/៣	(២-៤)/៤
បរិមាណទំនិញឆ្លងកាត់	តោន	៧,២៨២,០០០	៧,៨៩៣,១៥៧	៧,០០៣,១៥៧	៦,៩៩០,៣៣៧	៨.៣៩%	១២.៧១%	១២.៩២%
ជាកុងតឺន័រ	—		៥,៦១១,២០៧	៥,០៣១,៩៨៨	៤,៩៤៩,៨០១		១១.៥១%	១៣.៣៦%
ទំនិញរាយ	—		២០៣,៣០៤	១៤២,៩៤៤	២៥០,៧៣៤		៤២.២៣%	-១៨.៩២%
ប្រេង			១,៩៣៩,៧២១	១,៧២៩,៧០០	១,៧៣៧,០៤៧		១២.១៤%	១១.៦៧%
ហ្គាស	—		១៣៨,៩២៤	៩៨,៥២៥	៥២,៧៥៥		៤១.០០%	១៦៣.៣៤%
បរិមាណទំនិញនាំចូល	—	៥,៤៣៦,០០០	៥,៨៤២,៩៨៩	៥,២២៥,២៣៦	៥,២០៣,៨១៩	៧.៤៩%	១១.៨២%	១២.២៨%
ជាកុងតឺន័រ	—		៣,៥៧៤,១២៤	៣,២៥៤,៤៩៩	៣,១៩១,១៨៧		៩.៨២%	១២.០០%
ទំនិញរាយ	—		២,២៦៨,៨៦៥	១,៩៧០,៧៣៧	២,០១២,៦៣២		១៥.១៣%	១២.៧៣%
បរិមាណទំនិញនាំចេញ	—	១,៨៤៦,០០០	២,០៥០,១៦៨	១,៧៧៧,៩២១	១,៧៨៦,៥១៨	១១.០៦%	១៥.៣១%	១៤.៧៦%
ជាកុងតឺន័រ	—		២,០៣៧,០៨៣	១,៧៧៧,៤៨៩	១,៧៥៨,៦១៤		១៤.៦០%	១៥.៨៣%
ទំនិញរាយ	—		១៣,០៨៥	៤៣២	២៧,៩០៤		២៩៣០.៦១%	-៥៣.១១%
បរិមាណទំនិញលើករៀប	—	១៥,៨៥២,៤០០	១៧,១៦១,៩៣៨	១១,២៣៩,៤៣៤	១០,១៩៩,១៤៨	៨.២៦%	៥២.៦៩%	៦៨.២៧%
ប្រគល់ផ្ទាល់	—	១៤០,០០០	១៦៩,១៧៣	១២១,១៨០	២០១,៩២៣		៣៩.៦០%	-១៦.២២%
ឆ្លងកាត់យ៉ូងនិងទីលាន	—	១៥,៧១២,៤០០	១៦,៩៩២,៧៦៥	១១,១១៨,២៥៣	៩,៩៩៧,២២៥		៥២.៨៤%	៦៩.៩៧%
បរិមាណកុងតឺន័រឆ្លងកាត់	TEUs	៨០០,០០០	៧៩៧,៧៧៨	៧៥០,១៤៨	៧៣២,៣៨៧	-០.២៨%	៦.៣៥%	៨.៩៣%
នាំចូល	—		៤០២,៦៣៣	៣៩៥,១១៤	៣៨០,១៤៥		១.៩០%	៥.៩២%
មានទំនិញ	—		៣៦១,៣៧១	៣៤៣,១៥២	៣៤០,៥៦៧		៥.៣១%	៦.១១%
គ្មានទំនិញ	—		៤១,២៦២	៥១,៩៦២	៣៩,៥៧៨		-២០.៥៩%	៤.២៥%

នាំចេញ	—		៣៩៥,១៤៥	៣៥៥,០៣៤	៣៥២,២៤២		១១.៣០%	១២.១៨%
មានទំនិញ	—		២៣៨,៦៣៣	២១៨,៩១៣	២២១,៤៨៥		៩.០១%	៧.៧៤%
គ្មានទំនិញ	—		១៥៦,៥១២	១៣៦,១២១	១៣០,៧៥៧		១៤.៩៨%	១៩.៧០%
ចំនួននាវាចូលចត	គ្រឿង	១,៤៥៨	១,៥០៦	១,៤៤២	១,៤៤៨	៣.២៩%	៤.៤៤%	៤.០១%
ចំណុះផ្ទុកនាវា	តោន	១៤,៤០៤,០០០	១៩,១០៥,៧០២	១៤,១០៨,០៣២	១៣,៣៦៦,៣៩៩	៣២.៦៤%	៣៥.៤២%	៤២.៩៤%
នាវាដឹកកុងតឺន័រ	គ្រឿង		៧៥៦	៦៨៨	៦៥៥		៩.៨៨%	១៥.៤២%
ចំណុះនាវាដឹកកុងតឺន័រ	តោន		១២,៤៩៨,៣៨២	៩,៥០៨,៩៣៧	៩,០៣៤,៤០៩		៣១.៤៤%	៣៨.៣៤%
នាវាដឹកប្រេង និង ហ្គាស	គ្រឿង		៥២៩	៥១៣	៤៨៣		៣.១២%	៩.៥២%
ចំណុះនាវាដឹកប្រេង និងហ្គាស	តោន		២,៣៦៨,០៩៨	២,១៦៨,៩៨៥	២,០០៣,៩៦៤		៩.១៨%	១៨.១៧%
នាវាដឹកទំនិញទូទៅ	គ្រឿង		២០០	២៣៨	៣១០		-១៥.៩៧%	-៣៥.៤៨%
ចំណុះនាវាដឹកទំនិញទូទៅ	តោន		៣,២១៤,៣២១	២,២៣៦,៤៣៧	២,៣២៨,០២៦		៤៣.៧៣%	៣៨.០៧%
នាវាទេសចរណ៍	គ្រឿង		២១	៣	០		៦០០.០០%	១០០.០០%
នាវាទេសចរណ៍	តោន		១,០២៤,៩០១	១៩៣,៦៧៣	០		៤២៩.១៩%	១០០.០០%
ចំនួនទេសចរ	នាក់		១២,៩០៦	២៣១	០		៥៤៨៧.០១%	១០០.០០%

ចំណុះផ្ទុកនាវាចូលចត កសស

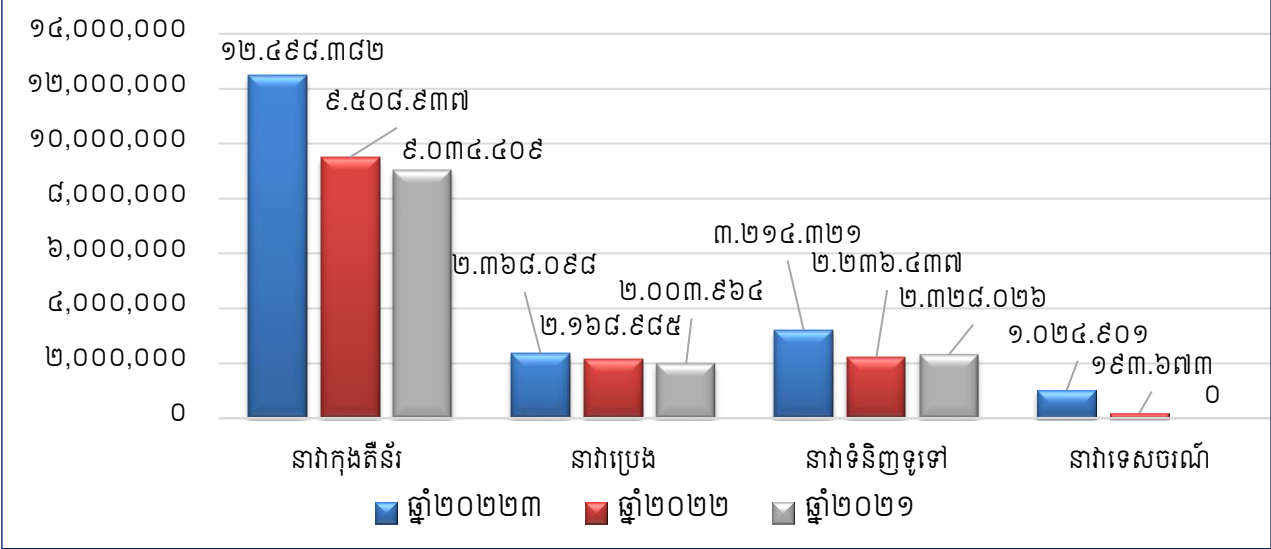

ចំនួននាវាចូលចត កសស

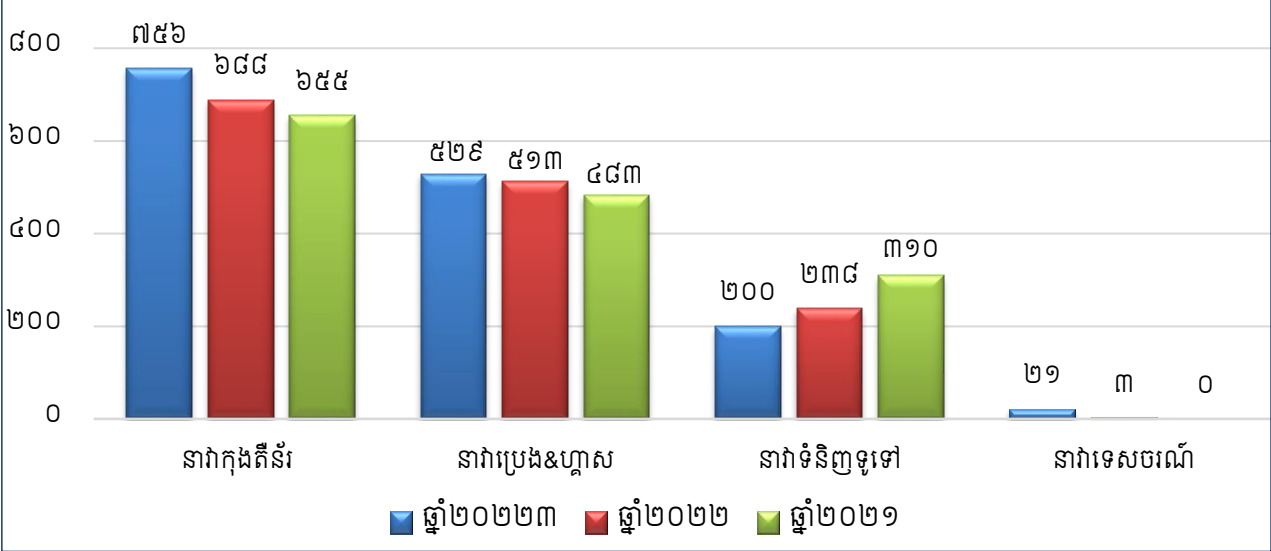

បរិមាណកុងតឺន័រឆ្លងកាត់ កសស (TEUs)

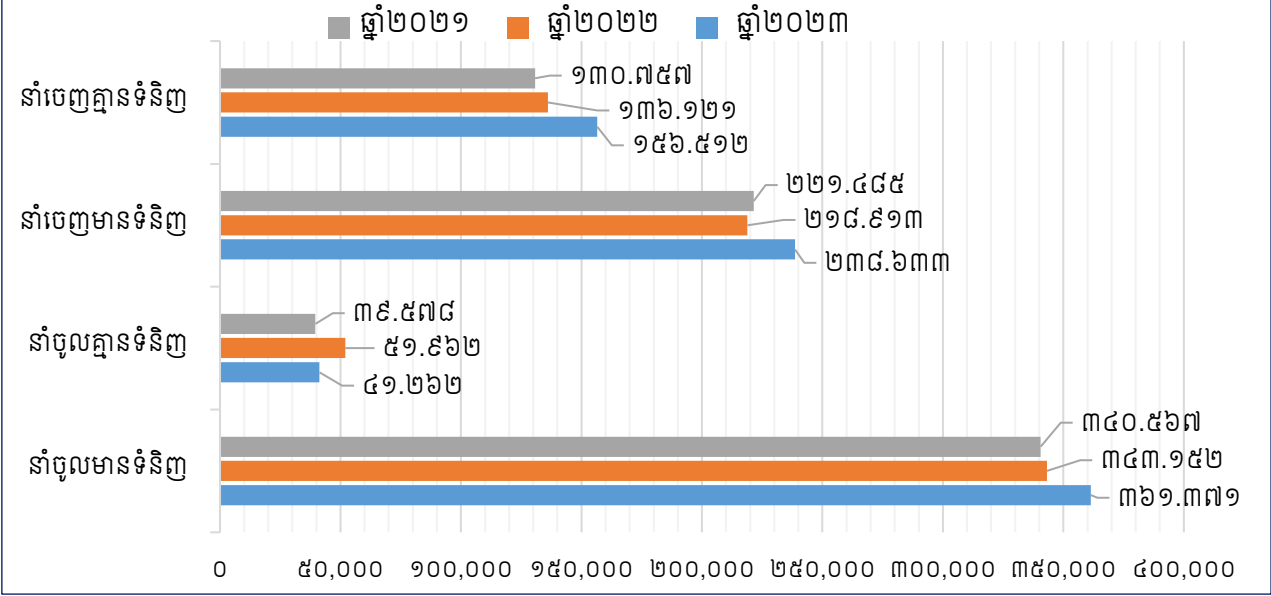

ប្រទេសនាំចេញក្នុងតំរូវ ប្រចាំឆ្នាំ២០២៣

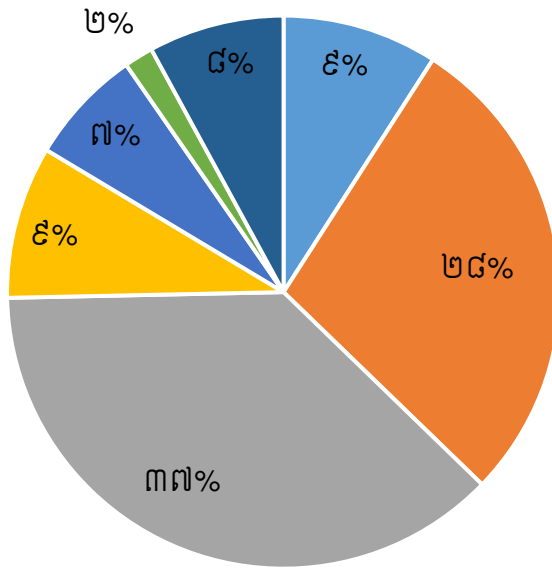

■ ចិន ■ អឺរ៉ុប ■ អាមេរិក ■ អាស៊ី ■ អង់គ្លេស ■ ជប៉ុន ■ ផ្សេងៗ

ប្រទេសនាំចូលក្នុងតំរូវ ប្រចាំឆ្នាំ២០២៣

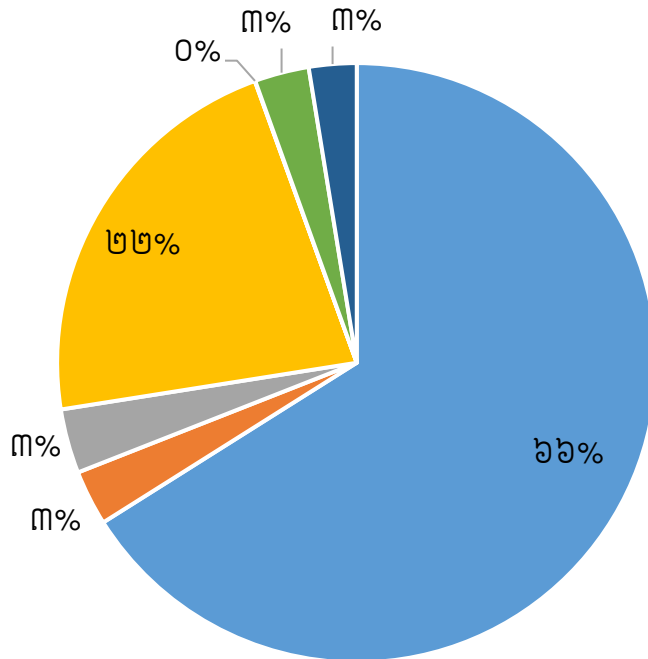

■ ចិន ■ អឺរ៉ុប ■ អាមេរិក ■ អាស៊ី

ខ- របរសម្ព័ន្ធចំណូល

បរិយាយ	សម្រាប់ការិយបរិច្ឆេទ ២០២៣		សម្រាប់ការិយបរិច្ឆេទ ២០២២		សម្រាប់ការិយបរិច្ឆេទ ២០២១	
	ពាន់រៀល	ភាគរយធៀបនឹង ចំណូលសរុប	ពាន់រៀល	ភាគរយធៀបនឹង ចំណូលសរុប	ពាន់រៀល	ភាគរយធៀបនឹង ចំណូលសរុប
ចំណូលលើកដាក់ពីនាវាទៅ ទីលាន (Stevedoring)	១៧៧.៧៧៨.៨៩២	៤៨,៧៥%	១៦៤.៨៧៣.៤៤៥	៤៧,៩៦%	១៥៨.៥៦៦.៤៩៩	៤៦,៣២%
ចំណូលលើកដាក់លើទីលាន (LOLO)	៩៣.៣៩០.៤៨២	២៥,៦១%	៩៦.៩២០.១៩៦	២៨,២០%	១០០.៦០២.០៤៦	២៩,៣៩%
ចំណូលពីសេវាកម្មនាវាចរ	៧៤.០៥៧.៧១៣	២០,៣១%	៦២.២៨៥.០៥០	១៨,១២%	៦៥.០១៦.២៦៧	១៨,៩៩%
ចំណូលស្តុក ឃ្នាំង និងទីលាន	១៤.០៦៤.៥៣៦	៣,៨៦%	១៥.៥១៦.៩៧៥	៤,៥១%	១៤.៣៧៤.៤៨៨	៤,២០%
ចំណូលដឹកជញ្ជូន	១២៣.២៦៤	០,០៣%	៩២.០៩០	០,០៣%	១២២.៣២៦	០,០៤%
ចំណូលនាវាទេសចរណ៍	២០៩.៩៣២	០,០៦%	០	០,០០%	០	០,០០%
ចំណូលពីតំបន់ សេដ្ឋកិច្ច ពិសេស	២.២៩៧.៦១៦	០,៦៣%	២.៣៧៤.៦៩៦	០,៦៩%	២.១៩៥.៨៦៩	០,៦៤%
ចំណូលជួលទីតាំង	១.៩៣៨.៥៩៧	០,៥៣%	១.៣៨៥.៥៥៣	០,៤០%	១.១៦៨.២៤៨	០,៣៤%
ចំណូលផ្សេងៗទៀត	៧៧៩.៧៣៩	០,២១%	២៩៥.៥៣៩	០,០៩%	៣០៣.៤៨៦	០,០៩%
ចំណូលសរុប	៣៦៤.៦៤០.៧៧១	១០០,០០%	៣៤៣.៧៤៣.៥៤៥	១០០,០០%	៣៤២.៣៤៩.២២៩	១០០,០០%



ផ្នែកទី ៣

ព័ត៌មានអំពីអនិចារកិច្ចសន្យាជីវកម្ម



ក- អង្គការលេខ

របៀបសម្របសម្រួលរបស់កំពង់ផែស្វយ័តក្រុងព្រះសីហនុ

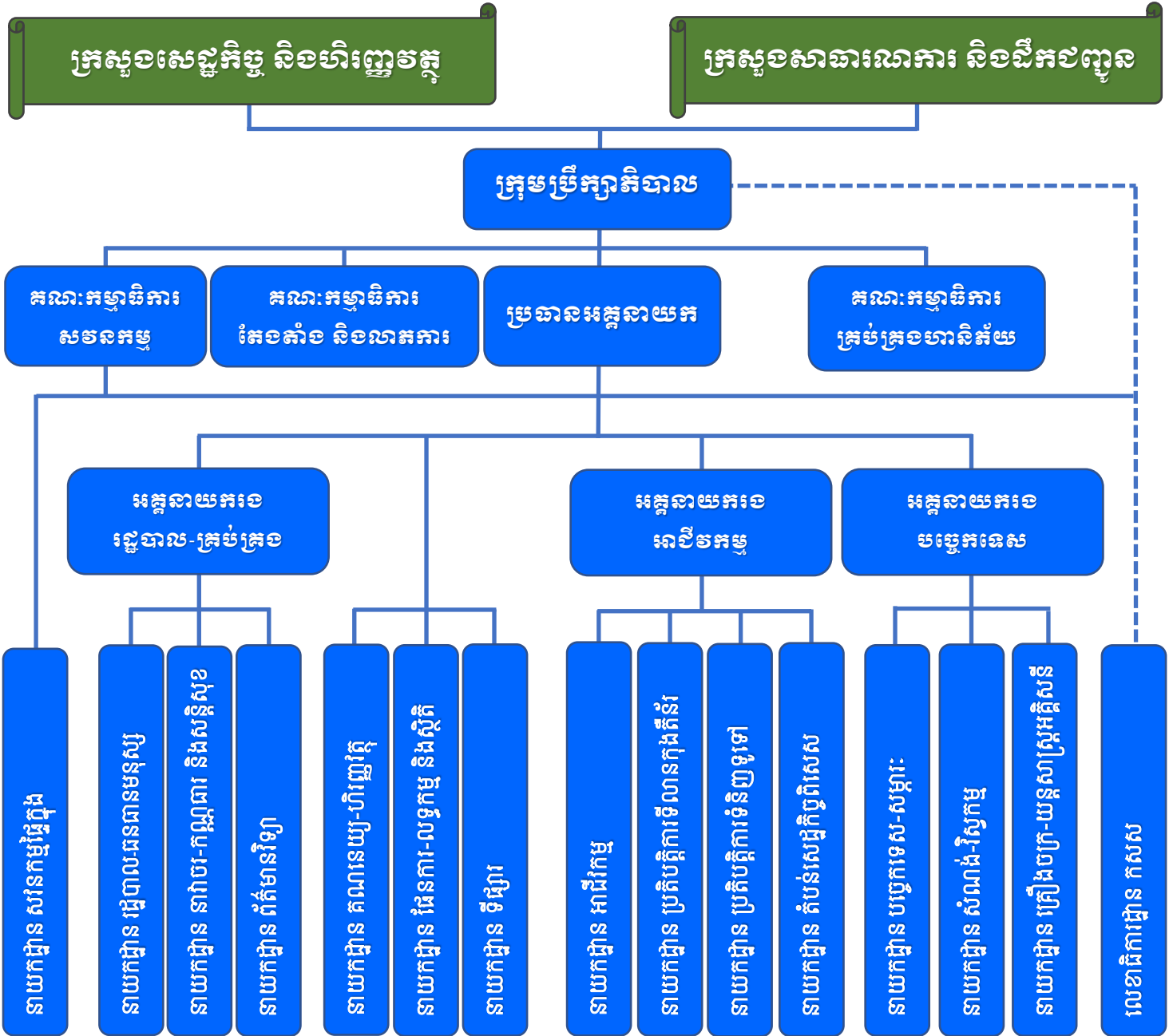

ខ- ក្រុមប្រឹក្សាភិបាល

សមាសភាពក្រុមប្រឹក្សាភិបាល

ល.រ	ឈ្មោះអភិបាល	តំណែង	កាលបរិច្ឆេទក្លាយជាអភិបាល	កាលបរិច្ឆេទបញ្ចប់អាណត្តិបច្ចុប្បន្ន
១	ឯ.ឧ លូ គឹមឈន់	ប្រធាន	០៥-ឧសភា-២០២១	០៤-ឧសភា-២០២៤
២	ឯ.ឧ ស៊ុយ សាន	សមាជិក	០៥-ឧសភា-២០២១	០៤-ឧសភា-២០២៤
៣	ឯ.ឧ ផាន់ផល្លា	សមាជិក	០៥-ឧសភា-២០២១	០៤-ឧសភា-២០២៤
៤	ឯ.ឧ សុខ សុភក្រ្ត	សមាជិក	០៥-ឧសភា-២០២១	០៤-ឧសភា-២០២៤
៥	លោក ហ៊ិន មុនីវណ្ណ	សមាជិក	២៥-មិថុនា-២០២១	២៤-មិថុនា-២០២៤
៦	លោក Hidetoshi KUME	សមាជិក	២៥-មិថុនា-២០២១	២៤-មិថុនា-២០២៤
៧	លោក លូ លីខេង	សមាជិក	២១-មិថុនា-២០២១	២០-មិថុនា-២០២៤

គ- បុគ្គលិកជាន់ខ្ពស់

សមាសភាពបុគ្គលិកជាន់ខ្ពស់

ល.រ	ឈ្មោះអភិបាល	ភេទ	តំណែង
១	ឯ.ឧ លូ គឹមឈន់	ប្រុស	ប្រតិភូរាជរដ្ឋាភិបាលកម្ពុជា ទទួលបន្ទុកជាប្រធានអគ្គនាយកកំពង់ផែស្វយ័តក្រុងព្រះសីហនុ
២	លោក ណាំ ស៊ីនិត	ប្រុស	មន្ត្រីត្រួតពិនិត្យរដ្ឋ អមកំពង់ផែស្វយ័តក្រុងព្រះសីហនុ
៣	លោក ថៃ ឫទ្ធី	ប្រុស	អគ្គនាយករង អាជីវកម្ម
៤	លោក ថោង វីរ័	ប្រុស	អគ្គនាយករង រដ្ឋបាល-គ្រប់គ្រង
៥	លោក ទីសាគុណ	ប្រុស	អគ្គនាយករង បច្ចេកទេស
៦	លោក វត្ត សិលា	ប្រុស	ប្រធាននាយកដ្ឋាន រដ្ឋបាល-ធនធានមនុស្ស
៧	លោក ពិត ប្រាកដ	ប្រុស	ប្រធាននាយកដ្ឋាន គណនេយ្យ-ហិរញ្ញវត្ថុ
៨	លោក សូ សៀង	ប្រុស	ប្រធាននាយកដ្ឋាន ផែនការ លទ្ធកម្ម និងស្ថិតិ
៩	លោក អ៊ុក វណ្ណារ៉ា	ប្រុស	ប្រធាននាយកដ្ឋាន បច្ចេកទេស-សម្ភារៈ
១០	លោកស្រី ជ័យ សុគន្ធា	ស្រី	ប្រធាននាយកដ្ឋាន ទីផ្សារ
១១	លោក ជីវ ច័ន្ទសុផល	ប្រុស	ប្រធាននាយកដ្ឋាន តំបន់សេដ្ឋកិច្ចពិសេស
១២	លោក ងួន រតនា	ប្រុស	ប្រធាននាយកដ្ឋាន អាជីវកម្ម
១៣	លោក ថៃ ម៉េងលី	ប្រុស	ប្រធាននាយកដ្ឋាន ប្រតិបត្តិការទីលានកុងតឺន័រ
១៤	លោក លូ លីខេង	ប្រុស	ប្រធាននាយកដ្ឋាន ប្រតិបត្តិការទំនិញទូទៅ
១៥	លោក ស៊ីង សេណូ	ប្រុស	ប្រធាននាយកដ្ឋាន នាវាចរ-កណ្តុរ និងសន្តិសុខ
១៦	លោក គឹម ហោ	ប្រុស	ប្រធាននាយកដ្ឋាន គ្រឿងចក្រ-យន្តសាស្ត្រអគ្គិសនី
១៧	លោក ម៉ែន ចាន់	ប្រុស	ប្រធាននាយកដ្ឋាន សវនកម្មផ្ទៃក្នុង
១៨	លោក សោម ករណី	ប្រុស	ប្រធាននាយកដ្ឋាន ព័ត៌មានវិទ្យា
១៩	លោក មាន គីង	ប្រុស	ប្រធាននាយកដ្ឋាន សំណង់-វិស្វកម្ម
២០	លោក សម សុភាព	ប្រុស	ប្រធាននាយកដ្ឋាន
២១	លោក ស៊ុក កុលចិន្តា	ប្រុស	ប្រធាននាយកដ្ឋាន

សម្គាល់៖ ព័ត៌មានលម្អិតពាក់ព័ន្ធអភិបាលកិច្ចសាជីវកម្មមានភ្ជាប់ជាមួយឧបសម្ព័ន្ធ។



ផ្នែកទី ៤

ព័ត៌មានអំពីការច្នៃផលមូលបត្រ និងភាគហ៊ុន
របស់ក្រុមហ៊ុនដែលស្របតាមច្បាប់សីហនុ



ក- ព័ត៌មានអំពីមូលបត្រ

ឈ្មោះមូលបត្រកម្មសិទ្ធិ : មូលបត្រកម្មសិទ្ធិមានសិទ្ធិបោះឆ្នោតប្រភេទ “គ”
 និមិត្តសញ្ញាមូលបត្រកម្មសិទ្ធិ : PAS (កសស)
 ចំណាត់ថ្នាក់នៃមូលបត្រកម្មសិទ្ធិ : មូលបត្រកម្មសិទ្ធិមានសិទ្ធិបោះឆ្នោតប្រភេទ “គ”
 តម្លៃចារឹកក្នុងមួយឯកតាមូលបត្រកម្មសិទ្ធិ : ១.០០០ រៀល
 ថ្លៃលក់ក្នុងមួយឯកតាមូលបត្រកម្មសិទ្ធិ : ៥.០៤០ រៀល (១,២៥៩ ដុល្លារអាមេរិក)
 បរិមាណមូលបត្រកម្មសិទ្ធិសរុបទាំងអស់ដែលកំពុងធ្វើចរាចរលើទីផ្សារ: ២១.៤៤២.៩៩២ មូលបត្រ
 មូលធនបន្ថែមកម្មវិធី : ១០៨.០៧២.៦៧៩.៦៨០ រៀល (២៦.៩៩១.១៧៩ ដុល្លារអាមេរិក)
 ឈ្មោះទីផ្សារមូលបត្រប្រតិបត្តិ : ផ្សារមូលបត្រកម្ពុជា
 កាលបរិច្ឆេទនៃការចុះបញ្ជីលក់មូលបត្រ : ថ្ងៃទី០៨ ខែមិថុនា ឆ្នាំ២០១៧

ខ- ផ្ទៃ និងបរិមាណដួងមូលបត្រ

មូលបត្រកម្មសិទ្ធិ		មករា	កុម្មុៈ	មីនា	មេសា	ឧសភា	មិថុនា	កក្កដា	សីហា	កញ្ញា	តុលា	វិច្ឆិកា	ធ្នូ
ថ្លៃដួងដូរ (រៀល)	អតិបរមា	១៤.១០០	១៤.១០០	១៤.១០០	១៣.៨៨០	១៣.៥២០	១៣.៤០០	១៣.២៤០	១២.៩០០	១២.៤០០	១២.៣៨០	១២.៦០០	១២.៥៨០
	អប្បបរមា	១៣.៣៦០	១៣.៩៨០	១៣.៦៦០	១៣.៦០០	១៣.១២០	១២.៧២០	១២.៨៨០	១២.៤០០	១២.២០០	១២.១០០	១២.២៤០	១២.៣០០
	មធ្យម	១៣.៧៨៨	១៤.០៣៥	១៣.៩០៥	១៣.៧៤៥	១៣.៣៤៣	១៣.១១៨	១២.៩៨៥	១២.៦៤៤	១២.២៧១	១២.២៦៤	១២.៤០៣	១២.៤៥៦
បរិមាណ ដួងដូរ (ភាគហ៊ុន)	អតិបរមា	១១.៣៣៦	៧.៦៤៤	៥.០៩២	៥.០៥៥	៧.៧៧៤	៤.០៥២	៣៣.២៨៧	៥.៧៨១	២.៣២១	២.៩៨៨	៥.៨៧៣	៥.៣៩៥
	អប្បបរមា	១៧២	២៣	៤៥	១៩	៨៦	១៧៦	១៨៩	៣៩	៧២	៥	៥៤	៩៤
	មធ្យម	២.២៧០	២.៥១៨	១.១៤៥	១.២២៥	១.៥២០	១.២៦១	២.៨៣១	១.៥០៦	៩៣២	៦៦៨	១.១១៣	៩៨៦

គ- ភាគហ៊ុនិកដែលកាន់កាប់ភាគហ៊ុន មានសិទ្ធិបោះឆ្នោត ចំនួនច្រើនលើសលប់ (ចាប់ពី ៣០% ឡើងទៅ)

ល.រ	ឈ្មោះ	សញ្ជាតិ	ចំនួនមូលបត្រ	ភាគរយ
១	រដ្ឋតំណាងដោយក្រសួងសេដ្ឋកិច្ច និងហិរញ្ញវត្ថុ	ខ្មែរ	៦៤.៣២៨.៩៧៥	៧៥,០០%
សរុប			៦៤.៣២៨.៩៧៥	៧៥,០០%

ឃ- ភាគហ៊ុនិកដែលកាន់កាប់ភាគហ៊ុន មានសិទ្ធិបោះឆ្នោតចំនួនច្រើន (ចាប់ពី៥% ដល់តិចជាង ៣០%)

ល.រ	ឈ្មោះ	សញ្ជាតិ	ចំនួនមូលបត្រ	ភាគរយ
១	KAMIGUMI CO., LTD	ជប៉ុន	១១.១៥០.៣២៤	១៣,០០%
សរុប			១១.១៥០.៣២៤	១៣,០០%

ង- ព័ត៌មានអំពីការបែងចែកភាគលាភក្នុងរយៈពេល ៣ (បី) ឆ្នាំចុងក្រោយ

ព័ត៌មាននាមម្ចាស់អំពី ការបែងចែកភាគលាភ	ឆ្នាំ២០២២	ឆ្នាំ២០២១	ឆ្នាំ២០២០
ចំណេញសុទ្ធ	៨៤.១៥៥.២១៥.០០០	៩៣.៧០៧.៣៩០.០០	២៦.៦០៧.៥៩៤.០០០
ភាគលាភជាសាច់ប្រាក់សរុប	១៣.៧២១.៥៦០.៣៦៨	១៦.១០៧.២៦៧.៩៦៨	១២.១៧៤.៦៤៩.២៧៦
ភាគលាភជាមូលបត្រ កម្មសិទ្ធិសរុប	មិនមាន	មិនមាន	មិនមាន
ភាគលាភផ្សេងទៀត	មិនមាន	មិនមាន	មិនមាន
អនុបាតនៃការបែងចែក ភាគលាភ (%)	១៦,៣១%	១៧,១៩%	៤៥,៧៦%
ទិន្នផលភាគលាភ(%)	៩,០០%	១០,០០%	៨,០០%
ភាគលាភក្នុងមួយឯកតា មូលបត្រកម្មសិទ្ធិ	៤៥៤ រៀល	៥០៤ រៀល	៤០៣ រៀល



ផ្នែកទី ៥

របាយការណ៍សវនកម្មរបស់សវនករ
ផ្ទៃក្នុងលើការគ្រួតពិនិត្យផ្ទៃក្នុង



របាយការណ៍សវនកម្ម
ស្តីពីការអនុវត្ត ការគ្រប់គ្រងហិរញ្ញវត្ថុ
សម្រាប់ការិយបរិច្ឆេទ២០២៣

ផ្នែក ក: ខ្លឹមសារសង្ខេប

១. សាវតារ:

នាយកដ្ឋានសវនកម្មផ្ទៃក្នុង នៃកំពង់ផែស្វយ័តក្រុងព្រះសីហនុ បានធ្វើសវនកម្មលើសកម្មភាពគ្រប់គ្រងប្រតិបត្តិការ អនុលោមភាព និងប្រព័ន្ធគ្រប់គ្រងផ្ទៃក្នុងដែលដំណើរការដោយ នាយកដ្ឋានអាជីវកម្ម នាយកដ្ឋានប្រតិបត្តិការទីលានកុងតឺន័រ នាយកដ្ឋានប្រតិបត្តិការទំនិញទូទៅ នាយកដ្ឋាននាវាចរ-កណ្តាជរ និងសន្តិសុខ នាយកដ្ឋានបច្ចេកទេស-សម្ភារ នាយកដ្ឋានសំណង់-វិស្វកម្ម នាយកដ្ឋានគ្រឿងចក្រ-អគ្គិសនី នាយកដ្ឋានតំបន់សេដ្ឋកិច្ចពិសេស នាយកដ្ឋានព័ត៌មានវិទ្យា នាយកដ្ឋានទីផ្សារ នាយកដ្ឋានរដ្ឋបាល-ធនធានមនុស្ស នាយកដ្ឋានផែនការ-លទ្ធកម្ម និងស្ថិតិ និងនាយកដ្ឋានគណនេយ្យ-ហិរញ្ញវត្ថុ សម្រាប់ការិយបរិច្ឆេទ២០២៣ ដែលជាផ្នែកមួយនៃផែនការសកម្មភាពសវនកម្មឆ្នាំ២០២៣ ក្នុងកម្មវិធីសវនកម្មផ្ទៃក្នុងបីឆ្នាំ ២០២២-២០២៤ របស់នាយកដ្ឋានសវនកម្មផ្ទៃក្នុង។ របាយការណ៍នេះ ឆ្លុះបញ្ចាំងអំពីលទ្ធផលសវនកម្ម អនុសាសន៍របស់សវនករ និងវិធានការកែលម្អរបស់សវនដ្ឋាន ។

២. ហានិភ័យគន្លឹះ:

ជាទូទៅហានិភ័យរួមមាន៖

- ហានិភ័យប្រតិបត្តិការ : ជាហានិភ័យលើការបាត់បង់ ដែលជាលទ្ធផលបរាជ័យនៃដំណើរការអនុវត្តរបស់មនុស្ស និងប្រព័ន្ធគ្រប់គ្រង ឬ ពីហេតុការណ៍ខាងក្រៅ;
- ហានិភ័យហិរញ្ញវត្ថុ : ជាលទ្ធភាពដែលព័ត៌មានផ្នែកហិរញ្ញវត្ថុ ត្រូវបានរៀបចំឡើងមិនត្រឹមត្រូវ ធ្វើឱ្យការសម្រេចចិត្តរបស់ថ្នាក់ដឹកនាំពុំសមស្រប;
- ហានិភ័យអនុលោមភាព: ជាលទ្ធភាពដែលសកម្មភាពអនុវត្ត មិនអនុលោមតាមច្បាប់ និងបទប្បញ្ញត្តិជាធរមាន ។

ដោយឡែក ការធ្វើសវនកម្មនៅតាមសវនដ្ឋានខាងលើ សវនករបានកំណត់ហានិភ័យគន្លឹះមួយចំនួនដូចខាងក្រោម៖

- លទ្ធភាពប៉ះពាល់លើគុណភាពនៃការផ្តល់សេវាកម្មសាធារណៈ;
- លទ្ធភាពប៉ះពាល់ដល់ការគ្រប់គ្រងបុគ្គលិក វិន័យ និងប្រសិទ្ធភាពការងារ;
- លទ្ធភាពប៉ះពាល់ដល់អនុលោមភាពតាមច្បាប់ បទប្បញ្ញត្តិ និងនីតិវិធីជាធរមាន; និង
- លទ្ធភាពប៉ះពាល់ដល់ការគ្រប់គ្រងទ្រព្យសម្បត្តិរដ្ឋ ។

៣. វិសាលភាពសវនកម្ម

ដំណើរការសវនកម្មនេះ គ្របដណ្តប់លើសកម្មភាពគ្រប់គ្រង និងកិច្ចប្រតិបត្តិការដែលអនុវត្តដោយនាយកដ្ឋានអាជីវកម្ម នាយកដ្ឋានប្រតិបត្តិការទីលានកុងតឺន័រ នាយកដ្ឋានប្រតិបត្តិការទំនិញទូទៅ នាយកដ្ឋាននាវាចរ- កណ្តាជរ និងសន្តិសុខ នាយកដ្ឋានបច្ចេកទេស-សម្ភារ នាយកដ្ឋានសំណង់-វិស្វកម្ម នាយកដ្ឋានគ្រឿងចក្រ-អគ្គិសនី នាយកដ្ឋានតំបន់សេដ្ឋកិច្ចពិសេស នាយកដ្ឋានព័ត៌មានវិទ្យា នាយកដ្ឋានទីផ្សារ នាយកដ្ឋានរដ្ឋបាល-ធនធានមនុស្ស នាយកដ្ឋានផែនការ-លទ្ធកម្ម និងស្ថិតិ និងនាយកដ្ឋានគណនេយ្យ-ហិរញ្ញវត្ថុ សម្រាប់ការិយបរិច្ឆេទ២០២៣។ ការប្រមូល

ព័ត៌មានសវនកម្ម និងការធ្វើសវនកម្ម ត្រូវបានធ្វើឡើងនៅនាយកដ្ឋានសវនកម្មផ្ទៃក្នុងនៃ កសស។ ក្រុមការងារសវនកម្មនឹងរាយការណ៍តែម្តងចំពោះខ្លះខាត និងចំណុចដែលត្រូវផ្តល់អនុសាសន៍កែលម្អប៉ុណ្ណោះ ។

របាយការណ៍សវនកម្មជាភាសាអង់គ្លេសត្រូវបានរៀបចំឡើងពីរបាយការណ៍សវនកម្មជាភាសាខ្មែរ។ ក្នុងករណីមានភាពខុសប្លែកគ្នារវាងភាសាទាំងពីរ របាយការណ៍សវនកម្មជាភាសាខ្មែរ ត្រូវមានអាទិភាពក្នុងការបកស្រាយ។

៤. គោលបំណងសវនកម្ម

គោលបំណងក្នុងការធ្វើសវនកម្មនេះ គឺដើម្បីវាយតម្លៃ និងធ្វើឱ្យប្រសើរឡើង នូវប្រសិទ្ធភាពនៃដំណើរការគ្រប់គ្រងហានិភ័យ ដំណើរការត្រួតពិនិត្យផ្ទៃក្នុង និងអភិបាលកិច្ចល្អក្នុងទីសវនកម្ម ដែលស្ថិតក្នុងវិសាលភាពសវនកម្ម ។

ជាទូទៅ ការងារសវនកម្មផ្តោតសំខាន់លើការបញ្ជាក់ថា ប្រព័ន្ធត្រួតពិនិត្យផ្ទៃក្នុងផ្តល់នូវការធានាសមហេតុផលដើម្បីសម្រេចបាននូវគោលបំណងដូចខាងក្រោម៖

- **គោលបំណងប្រតិបត្តិការ** : ការសម្រេចបានប្រកបដោយប្រសិទ្ធភាព នូវគោលបំណងប្រតិបត្តិការការងារជាក់ស្តែង;
- **គោលបំណងព័ត៌មានហិរញ្ញវត្ថុ** : ភាពជឿទុកចិត្ត និងភាពពេញលេញនៃព័ត៌មានផ្នែកហិរញ្ញវត្ថុ ដែលប្រើប្រាស់ដោយថ្នាក់ដឹកនាំ;
- **គោលបំណងអនុលោមភាព** : ការអនុលោមតាមច្បាប់ គោលការណ៍ និងនីតិវិធីជាធរមាន។

ក្នុងការធ្វើសវនកម្មនេះ សវនករបានកំណត់គោលបំណងសវនកម្មសំខាន់ៗមួយចំនួន ដូចខាងក្រោម៖

- ពង្រឹងប្រសិទ្ធភាពនៃការគ្រប់គ្រងចំណូលអាជីវកម្មរបស់ កសស;
- ពង្រឹងប្រសិទ្ធភាពនៃការគ្រប់គ្រងបរិស្ថាន នៅជុំវិញបរិវេណអាគារនាយកដ្ឋានអាជីវកម្ម;
- ពង្រឹងអនុលោមភាព និងប្រសិទ្ធភាពនៃការគ្រប់គ្រងសណ្តាប់ធ្នាប់ក្នុងបរិវេណទីលានស្តុក លើកដាក់ និងដឹកជញ្ជូនកុងតឺន័រដោយរថភ្លើង;
- ពង្រឹងអនុលោមភាព និងប្រសិទ្ធភាពនៃការគ្រប់គ្រងគ្រឿងចក្ររបស់ កសស;
- ពង្រឹងអនុលោមភាព និងប្រសិទ្ធភាពអនុវត្តជំនាញបច្ចេកទេស;
- ពង្រឹងអនុលោមភាព និងប្រសិទ្ធភាពគ្រប់គ្រងទំនិញ;
- ពង្រឹងប្រសិទ្ធភាពគ្រប់គ្រងចំណតផែកុងតឺន័ររបស់ កសស;
- ពង្រឹងប្រសិទ្ធភាពគ្រប់គ្រងប្រព័ន្ធ Single Window Service System;
- ពង្រឹងអនុលោមភាព និងប្រសិទ្ធភាពគ្រប់គ្រងសម្ភារបច្ចេកទេស និងគ្រឿងបន្លាស់របស់ កសស;
- ពង្រឹងអនុលោមភាព ប្រសិទ្ធភាពអនុវត្ត និងប្រសិទ្ធផលការងារ;
- ពង្រឹងអនុលោមភាព និងប្រសិទ្ធភាពគ្រប់គ្រងឃ្នាំងសម្ភារសំណង់-វិស្វកម្ម;
- ពង្រឹងប្រសិទ្ធភាពការងារនៅក្នុងក្របខ័ណ្ឌសវនដ្ឋាន;
- ពង្រឹងប្រសិទ្ធភាពអនុវត្ត ជំនាញបើកបរគ្រឿងចក្រធន់ធ្ងន់;
- ពង្រឹងប្រសិទ្ធភាពគ្រប់គ្រងបរិស្ថាននៅក្នុងបរិវេណ តសព កសស;
- ពង្រឹងប្រសិទ្ធភាពគ្រប់គ្រងសុវត្ថិភាពនៅក្នុងបរិវេណ តសព កសស;
- ពង្រឹងប្រសិទ្ធភាពគ្រប់គ្រង ប្រព័ន្ធបច្ចេកវិទ្យាព័ត៌មានរបស់ កសស;
- ពង្រឹងប្រសិទ្ធភាពការងារ និងការគ្រប់គ្រងសុខុមាលភាពនៅក្នុងនាយកដ្ឋានព័ត៌មានវិទ្យា;
- ពង្រឹងអនុលោមភាព និងប្រសិទ្ធភាពអនុវត្តតួនាទី-ភារកិច្ចរបស់នាយកដ្ឋានទីផ្សារ;
- ពង្រឹងអនុលោមភាព ប្រសិទ្ធភាពគ្រប់គ្រងបរិស្ថាន សុខភាពអនាម័យ និងការថែទាំទ្រព្យសម្បត្តិរបស់ កសស;

- ពង្រឹងប្រសិទ្ធភាពការងារ និងការគ្រប់គ្រងផែនការសាងសង់សំណង់មូលដ្ឋាន កសស;
- ពង្រឹងអនុលោមភាព និងប្រសិទ្ធភាពគ្រប់គ្រងចំណូលអាជីវកម្មរបស់ កសស តាមប្រព័ន្ធអេឡិចត្រូនិក;
- ពង្រឹងប្រសិទ្ធភាពគ្រប់គ្រងបំណុល និងចំណូលអាជីវកម្មរបស់ កសស ។

៥. អភិក្រមសវនកម្ម

អភិក្រមសវនកម្មផ្តោតសំខាន់លើដំណើរការមានហានិភ័យ ដែលត្រូវបានប្រើប្រាស់ក្នុងការងារសវនកម្មនេះ។ អភិក្រមសវនកម្មរាប់បញ្ចូល៖

- ការកត់ត្រាប្រព័ន្ធគ្រប់គ្រងផ្ទៃក្នុង តាមរយៈការត្រួតពិនិត្យឯកសារពាក់ព័ន្ធ និងការសម្ភាសន៍មន្ត្រី;
 - ការកំណត់ប្រព័ន្ធគ្រប់គ្រងផ្ទៃក្នុងគន្លឹះ និងប្រៀបធៀបជាមួយប្រព័ន្ធគ្រប់គ្រងផ្ទៃក្នុងដែលបានរំពឹងទុក;
 - ការធ្វើតេស្តសវនកម្មអំពីប្រសិទ្ធភាពប្រតិបត្តិការ នៃប្រព័ន្ធគ្រប់គ្រងផ្ទៃក្នុង ។
- តាមរយៈនេះ ក្រុមការងារសវនកម្ម បានសហការជាមួយថ្នាក់គ្រប់គ្រងសវនកម្ម ដើម្បីកំណត់ការរំពឹងទុក ។

៦. សង្ខេបលទ្ធផលគន្លឹះ

ក្រុមការងារសវនកម្ម បានសង្កេតឃើញចំណុចខ្វះចន្លោះមួយចំនួន តាមរយៈការពិនិត្យ៖

១. របាយការណ៍ចំណូលអាជីវកម្មក្នុងត្រីមាសទី១ ឆ្នាំ២០២៣;
២. ស្ថានភាពបរិស្ថាននៅជុំវិញបរិវេណអាគារនាយកដ្ឋានអាជីវកម្ម;
៣. ស្ថានភាពទីលានស្តុក លើកដាក់ និងដឹកជញ្ជូនកុងតឺន័រដោយថ្លៃឡើង;
៤. តារាងស្ថិតិ និងព័ត៌មានគ្រឿងចក្រ;
៥. វគ្គបណ្តុះបណ្តាលអំពីបច្ចេកទេសលើកដាក់ទំនិញទូទៅ;
៦. ទំនិញស្តុករយៈពេលយូរក្នុងឃ្នាំងលេខ៣ ទីលាន និងក្នុងបរិវេណចំណតផែនហុំបំណង;
៧. ស្ថានភាពភ្លើងបំភ្លឺនៅចំណតផែនកុងតឺន័រ/ប៉ូស្ត៍លេខ៧ និងលេខ៨;
៨. ប្រព័ន្ធ Single Window Service System (SWSS);
៩. តារាងសន្និធិ (Inventory List) ឃ្នាំងសម្ភារបច្ចេកទេស-បន្លាស់;
១០. របាយការណ៍ជួសជុល-ថែទាំ គ្រឿងចក្រ RTG;
១១. វគ្គបណ្តុះបណ្តាលបុគ្គលិក កម្មករ ក្នុងឆ្នាំ២០២៣;
១២. ស្ថានភាពឃ្នាំងសម្ភារសំណង់-វិស្វកម្ម;
១៣. របាយការណ៍ស្តីពីការខ្វះខាតធនធានមនុស្ស និងជំនាញឯកទេស;
១៤. កម្មវិធីបណ្តុះបណ្តាលបច្ចេកទេស និងជំនាញបើកបរគ្រឿងចក្រ;
១៥. ស្ថានភាពបរិស្ថាននៅក្នុងបរិវេណ តសព កសស;
១៦. ស្ថានភាពរបងនៅជុំវិញបរិវេណ តសព កសស;
១៧. ការគ្រប់គ្រងនិងប្រើប្រាស់ ប្រព័ន្ធបច្ចេកវិទ្យាព័ត៌មានរបស់ កសស;
១៨. ស្ថានភាពក្នុងបរិវេណអាគារនាយកដ្ឋានព័ត៌មានវិទ្យា;
១៩. រចនាសម្ព័ន្ធ និងតួនាទី-ភារកិច្ចរបស់នាយកដ្ឋានទីផ្សារ;
២០. តម្រូវការធនធានមនុស្សរបស់នាយកដ្ឋានទីផ្សារ;
២១. អាគាររដ្ឋបាល ជម្រកថយន្ត និងក្រុមពន្លត់អគ្គិភ័យ;
២២. ស្ថានភាពបរិស្ថាននៅអាគារសម្អាតកាយ និងជម្រកកម្មករ;
២៣. របាយការណ៍វឌ្ឍនភាពការងារ របស់ការិយាល័យគ្រប់គ្រងគម្រោងក្នុងត្រីមាសទី៤ ឆ្នាំ២០២៣;

- ២៤. គម្រោងតម្លើងបណ្តាញបញ្ជូន MV ផ្គត់ផ្គង់ថាមពល 1500KVA ដល់អនុស្ថានីយ៍ទី៣ ថ្មីបន្តទៅចំណត ផែកុងតឺន័រថ្មីប្រវែង ២៥៣ ម៉ែត្រ;
- ២៥. ការទូទាត់សាច់ប្រាក់តាមវិក្កយបត្រដោយអតិថិជន នៅតាមបញ្ជីប្រាក់នៃនាយកដ្ឋានគណនេយ្យ-ហិរញ្ញវត្ថុ;និង
- ២៦. របាយការណ៍ស្ថានភាពបំណុលក្រុមហ៊ុន ROYAL RAILWAY PLC. ជំពាក់ កសស ។

៧. សេចក្តីសន្និដ្ឋានរួម

ផ្អែកតាមលទ្ធផលសវនកម្មសម្រាប់ការិយបរិច្ឆេទ២០២៣ នៅនាយកដ្ឋានអាជីវកម្ម នាយកដ្ឋានប្រតិបត្តិការទីលានកុងតឺន័រ នាយកដ្ឋានប្រតិបត្តិការទំនិញទូទៅ នាយកដ្ឋាននាវាចរ-កណ្តាជារ និងសន្តិសុខ នាយកដ្ឋានបច្ចេកទេស-សម្ភារ នាយកដ្ឋានសំណង់-វិស្វកម្ម នាយកដ្ឋានគ្រឿងចក្រ-អគ្គិសនី នាយកដ្ឋានតំបន់សេដ្ឋកិច្ចពិសេស នាយកដ្ឋានព័ត៌មានវិទ្យា នាយកដ្ឋានទីផ្សារ នាយកដ្ឋានរដ្ឋបាល-ធនធានមនុស្ស នាយកដ្ឋានផែនការ-លទ្ធកម្ម និងស្ថិតិ និងនាយកដ្ឋានគណនេយ្យ-ហិរញ្ញវត្ថុ ក្រុមការងារសវនកម្មបានពិនិត្យឃើញថា ប្រព័ន្ធគ្រប់គ្រងផ្ទៃក្នុងមួយចំនួនត្រូវបានរៀបចំបានល្អប្រសើរ និងមានកិច្ចសហការពីមន្ត្រី បុគ្គលិក កម្មករ គ្រប់ជាន់ថ្នាក់ ទោះបីជាការអនុវត្តមួយចំនួននៅមិនទាន់បានពេញលេញ និងគ្រប់ជ្រុងជ្រោយដើម្បីធានាបាននូវប្រសិទ្ធភាព នៃប្រព័ន្ធគ្រប់គ្រងផ្ទៃក្នុងនៅពេលអនាគតក៏ដោយ។ ក្រុមការងារសវនកម្មបានកត់សម្គាល់ឃើញថា ចំណុចខ្វះខាតខាងលើពាក់ព័ន្ធនឹងអនុលោមភាពតាមច្បាប់ប្រសិទ្ធភាពអនុវត្ត និងប្រសិទ្ធផលនៃការគ្រប់គ្រងទ្រព្យសម្បត្តិរដ្ឋ ដែលត្រូវធ្វើការពង្រឹងនិងកែលម្អជាបន្តបន្ទាប់ ។

៨. វិធានការកែលម្អ

អនុសាសន៍ដែលបានផ្តល់ជូន ក្នុងគោលបំណងដើម្បីធ្វើឱ្យល្អប្រសើរឡើង នូវការអនុវត្តដំណើរការធុរកិច្ចនិងការគ្រប់គ្រងរបស់សវនដ្ឋាន ត្រូវបានបញ្ចូលក្នុងលទ្ធផលលម្អិត (ផ្នែក ខ)។ អនុសាសន៍អំពីការខ្វះចន្លោះមួយចំនួនត្រូវបានឯកភាព ជាមួយថ្នាក់គ្រប់គ្រងសវនដ្ឋាននីមួយៗជាលាយលក្ខណ៍អក្សរ ។ លទ្ធផលលម្អិត (ផ្នែក ខ) ក៏បានរំលេចអំពីការឆ្លើយតបរបស់ថ្នាក់គ្រប់គ្រងសវនដ្ឋាន ចំពោះអនុសាសន៍របស់សវនករ និងចំណុចខ្វះខាតផងដែរ។

វិធានការរបស់ថ្នាក់ដឹកនាំសវនដ្ឋាន ត្រូវបានរំលេចនៅក្នុងផែនការកែលម្អដូចមានចែងនៅក្នុង **ឧបសម្ព័ន្ធទី២** ដែលបានភ្ជាប់មកជាមួយ ។

៩. អំណរគុណ

ក្រុមការងារសវនកម្មដែលដឹកនាំដោយលោក **ម៉ែន ចាន់ សូម** ថ្លែងអំណរគុណចំពោះលោកនាយក លោកស្រីនាយិកា នៃនាយកដ្ឋានអាជីវកម្ម នាយកដ្ឋានប្រតិបត្តិការទីលានកុងតឺន័រ នាយកដ្ឋានប្រតិបត្តិការទំនិញទូទៅ នាយកដ្ឋាននាវាចរ-កណ្តាជារ និងសន្តិសុខ នាយកដ្ឋានបច្ចេកទេស-សម្ភារ នាយកដ្ឋានសំណង់-វិស្វកម្ម នាយកដ្ឋានគ្រឿងចក្រ-អគ្គិសនី នាយកដ្ឋានតំបន់សេដ្ឋកិច្ចពិសេស នាយកដ្ឋានព័ត៌មានវិទ្យា នាយកដ្ឋានទីផ្សារ នាយកដ្ឋានរដ្ឋបាល-ធនធានមនុស្ស នាយកដ្ឋានផែនការ-លទ្ធកម្ម និងស្ថិតិ និងនាយកដ្ឋានគណនេយ្យ-ហិរញ្ញវត្ថុ ព្រមទាំងសហការី ដែលបានសហការ ផ្តល់ព័ត៌មាន ឯកសារ និងមតិយោបល់ដ៏មានតម្លៃ ដើម្បីជួយជំរុញឱ្យការងារសវនកម្មនេះ អាចប្រព្រឹត្តទៅបានតាមការគ្រោងទុក ។

ផ្នែក ខ: លទ្ធផលសវនកម្មលម្អិត

១. សមាសភាពចូលរួម និងខណៈគោល

១.១ សមាសភាពក្រុមការងារសវនកម្មផ្ទៃក្នុង

- លោក ម៉ែន ចាន់	នាយក	ប្រធានក្រុម
- លោក ជីវ ច័ន្ទសុភាព	នាយករង	អនុប្រធាន
- លោក ហោ សុផី	នាយករង	អនុប្រធាន
- លោក មាស សុវណ្ណា	ប្រធានការិយាល័យ	សមាជិក
- លោកស្រី ទូច វណ្ណា	ប្រធានការិយាល័យ	សមាជិក
- លោកស្រី វិគ្គ និមល	ប្រធានការិយាល័យ	សមាជិក
- លោកស្រី ខន សុខុម	បុគ្គលិក	សមាជិក
- លោកស្រី ឈុន ហឿនវិណា	បុគ្គលិក	សមាជិក
- លោក ភាព ម៉េងស្រៀន	បុគ្គលិក	សមាជិក
- លោកស្រី តេង សុវណ្ណស្រីវិគ្គ	បុគ្គលិក	សមាជិក

១.២ សមាសភាពរួមសវនដ្ឋាន

១.២.១ នាយកដ្ឋានអាជីវកម្ម

- លោក ងួន រតនា	នាយក	សវនដ្ឋាន
- លោក ស៊ូ ឡុងស្រីន	នាយករង	សវនដ្ឋាន

១.២.២ នាយកដ្ឋានប្រតិបត្តិការទីលានកុងតឺន័រ

- លោក ថៃ ម៉េងលី	នាយក	សវនដ្ឋាន
- លោក ហ៊ាង សុផល	នាយករង	សវនដ្ឋាន
- លោក សេក សុវណ្ណារ៉ា	នាយករង	សវនដ្ឋាន

១.២.៣ នាយកដ្ឋានប្រតិបត្តិការទំនិញទូទៅ

- លោក លូ លីខេង	នាយក	សវនដ្ឋាន
- លោក អ៊ុក សុវណ្ណារិទ្ធិ	នាយករង	សវនដ្ឋាន
- លោក យីង កុយ	នាយករង	សវនដ្ឋាន

១.២.៤ នាយកដ្ឋាននាវាចរ-កណ្តាចារ និងសន្តិសុខ

- លោក ស៊ីង សេណូ	នាយក	សវនដ្ឋាន
- លោក ចាន់ សុខា	នាយករង	សវនដ្ឋាន
- លោក សែន សុថា	នាយករង	សវនដ្ឋាន

១.២.៥ នាយកដ្ឋានបច្ចេកទេស-សម្ភារ

- លោក អ៊ុក វណ្ណារ៉ា	នាយក	សវនដ្ឋាន
- លោកស្រី សរ ម៉ាលីន	នាយិកា	សវនដ្ឋាន

២. ទិដ្ឋភាពរួមសរុបនៃកម្មវិធីក្នុង

គោលបំណងរួមនៃសវនកម្មផ្ទៃក្នុង គឺដើម្បីជួយថ្នាក់ដឹកនាំសវនដ្ឋាន ក្នុងដំណើរការគ្រប់គ្រងហានិភ័យ ប្រព័ន្ធគ្រប់គ្រងផ្ទៃក្នុងនិងអភិបាលកិច្ចល្អ។ ប្រព័ន្ធគ្រប់គ្រងផ្ទៃក្នុងត្រូវបានអនុវត្ត ដោយថ្នាក់ដឹកនាំសវនដ្ឋាន និងមន្ត្រីមួយចំនួនទៀត ដើម្បីធានាឱ្យសម្រេចបាននូវគោលបំណងដូចខាងក្រោម៖

- ប្រតិបត្តិការប្រកបដោយប្រសិទ្ធភាព ប្រសិទ្ធផល និងភាពសន្សំសំចៃ
- របាយការណ៍ហិរញ្ញវត្ថុដែលអាចទុកចិត្តបាន
- អនុលោមភាពតាមច្បាប់ បទប្បញ្ញត្តិ និងនីតិវិធីជាធរមាន ។

ការធ្វើសវនកម្មនេះ ក៏ពិនិត្យលើការរៀបចំនិងប្រតិបត្តិការ នៃប្រព័ន្ធគ្រប់គ្រងផ្ទៃក្នុងផងដែរ ។

៣. ការពិនិត្យការគ្រប់គ្រងផ្ទៃក្នុង

ក្រុមការងារសវនកម្ម បានវាយតម្លៃប្រព័ន្ធគ្រប់គ្រងផ្ទៃក្នុង ដោយផ្អែកលើសមត្ថភាពនៃដំណើរការគ្រប់គ្រងដើម្បីសម្រេចលក្ខណៈវិនិច្ឆ័យគ្រប់ចំនួន ៧ រួមមាន៖ ការផ្តល់សិទ្ធិ ភាពពេញលេញ ភាពត្រឹមត្រូវ សុពលភាព ការការពារសុវត្ថិភាពនិងសន្តិសុខរូបវន្ត ការដោះស្រាយកំហុសឆ្គងនិងការបែងចែកការងារ ស្របតាមសេចក្តីកំណត់ស្តីពីរចនាសម្ព័ន្ធនិងតួនាទី-ភារកិច្ចរបស់ នាយកដ្ឋានអាជីវកម្ម នាយកដ្ឋានប្រតិបត្តិការទីលានកុងតឺន័រ និងនាយកដ្ឋានប្រតិបត្តិការទំនិញទូទៅ នាយកដ្ឋាននាវាចរ-កណ្តាល និងសន្តិសុខ នាយកដ្ឋានបច្ចេកទេស-សម្ភារ នាយកដ្ឋានសំណង់-វិស្វកម្ម នាយកដ្ឋានគ្រឿងចក្រ-អគ្គិសនី នាយកដ្ឋានតំបន់សេដ្ឋកិច្ចពិសេស នាយកដ្ឋានព័ត៌មានវិទ្យា នាយកដ្ឋានទីផ្សារ នាយកដ្ឋានរដ្ឋបាល-ធនធានមនុស្ស នាយកដ្ឋានផែនការ-លទ្ធកម្មនិងស្ថិតិ និងនាយកដ្ឋានគណនេយ្យ-ហិរញ្ញវត្ថុ ។

៤. ព័ត៌មានអំពីសវនដ្ឋាន

នាយកដ្ឋានអាជីវកម្ម នាយកដ្ឋានប្រតិបត្តិការទីលានកុងតឺន័រ និងនាយកដ្ឋានប្រតិបត្តិការទំនិញទូទៅ នាយកដ្ឋាននាវាចរ-កណ្តាល និងសន្តិសុខ នាយកដ្ឋានបច្ចេកទេស-សម្ភារ នាយកដ្ឋានសំណង់-វិស្វកម្ម នាយកដ្ឋានគ្រឿងចក្រ-អគ្គិសនី នាយកដ្ឋានតំបន់សេដ្ឋកិច្ចពិសេស នាយកដ្ឋានព័ត៌មានវិទ្យា នាយកដ្ឋានទីផ្សារ នាយកដ្ឋានរដ្ឋបាល-ធនធានមនុស្ស នាយកដ្ឋានផែនការ-លទ្ធកម្ម និងស្ថិតិ និងនាយកដ្ឋានគណនេយ្យ-ហិរញ្ញវត្ថុ ស្ថិតក្រោមការគ្រប់គ្រងរបស់កំពង់ផែស្វយ័តក្រុងព្រះសីហនុ ដោយអនុលោមតាមអនុក្រឹត្យលេខ ៥០ អនក្រ.បក ចុះថ្ងៃទី១៧ ខែកក្កដា ឆ្នាំ១៩៩៨ ស្តីពីការបង្កើតឡើង និងការប្រព្រឹត្តិទៅនៃកំពង់ផែស្វយ័តក្រុងព្រះសីហនុ (កសស) និងដំណើរការតាមសេចក្តីកំណត់ស្តីពីរចនាសម្ព័ន្ធ និងតួនាទី-ភារកិច្ច សម្រាប់នាយកដ្ឋាននីមួយៗ ដែលស្ថិតក្រោមការគ្រប់គ្រងរបស់កសស ចុះថ្ងៃទី២៧ ខែមករា ឆ្នាំ២០១៦ និងសេចក្តីសម្រេចកែសម្រួលរចនាសម្ព័ន្ធ និងការបំពេញបន្ថែមតួនាទី-ភារកិច្ច ចុះថ្ងៃទី៣១ ខែមករា ឆ្នាំ២០២០ ។

៤.១ នាយកដ្ឋានអាជីវកម្ម(អជក)

នាយកដ្ឋានអាជីវកម្ម នៃកំពង់ផែស្វយ័តក្រុងព្រះសីហនុ (កសស) មានមន្ត្រី បុគ្គលិកពេញសិទ្ធិសរុបចំនួន ១២ នាក់ ក្នុងនោះមានស្ត្រី ០១ នាក់ និងត្រូវបានដឹកនាំដោយនាយក ០១ រូប អមដោយនាយករង ០២ រូប និងប្រធានការិយាល័យ ០៣ រូបជាជំនួយការ ស្របតាមតួនាទី-ភារកិច្ចដូចមានចែងនៅក្នុងសេចក្តីសម្រេចលេខ ០៦៤ សស/កសស/អជក ចុះថ្ងៃទី០៩ ខែមេសា ឆ្នាំ២០២០៖

- (១) ការិយាល័យប្រតិបត្តិការ និងកិច្ចសន្យា;
- (២) ការិយាល័យអាជីវកម្ម និងសរុបរបាយការណ៍;
- (៣) ការិយាល័យទំនាក់ទំនង និងគ្រប់គ្រងការដឹកជញ្ជូន;

- (៤) ការិយាល័យប្រព័ន្ធព័ត៌មានវិទ្យា;
- (៥) ការិយាល័យស្រាវជ្រាវ-អភិវឌ្ឍន៍; និង
- (៦) ការិយាល័យតំណាង កសស ប្រចាំភ្នំពេញ ។

៤.២ នាយកដ្ឋានប្រតិបត្តិការទីលានកុងតឺន័រ (ប្រទក)

នាយកដ្ឋានប្រតិបត្តិការទីលានកុងតឺន័រ នៃកំពង់ផែស្វយ័តក្រុងព្រះសីហនុ (កសស) មានមន្ត្រី បុគ្គលិកពេញសិទ្ធិសរុបចំនួន ៥០៧ នាក់ ក្នុងនេះមានស្ត្រី ៤១ នាក់ បុគ្គលិកកិច្ចសន្យា ១៦៥ នាក់ និងត្រូវបានដឹកនាំដោយនាយក ០១ រូប អមដោយនាយករង ០៣ រូប និងប្រធានការិយាល័យ ០៨ រូបជាជំនួយការ ស្របតាមតួនាទី-ភារកិច្ច ដូចមានចែងនៅក្នុងសេចក្តីសម្រេចលេខ ២២៨ សសរ/កសស/ប្រទក ចុះថ្ងៃទី២៩ ខែមេសា ឆ្នាំ២០២០៖

- (១) ការិយាល័យទិន្នន័យ និងរបាយការណ៍;
- (២) ការិយាល័យផែនការនាវា;
- (៣) ការិយាល័យផែនការទីលាន;
- (៤) ការិយាល័យប្រតិបត្តិការ;
- (៥) ការិយាល័យគ្រប់គ្រងបុគ្គលិក;
- (៦) ការិយាល័យគ្រឿងចក្រ;
- (៧) ការិយាល័យទីលានសំបកកុងតឺន័រ (ECD) ; និង
- (៨) ការិយាល័យឃ្នាំង-ទីលាន (LCL) ។

៤.៣ នាយកដ្ឋានប្រតិបត្តិការទំនិញទូទៅ (ប្រទទ)

នាយកដ្ឋានប្រតិបត្តិការទំនិញទូទៅ នៃកំពង់ផែស្វយ័តក្រុងព្រះសីហនុ (កសស) មានមន្ត្រី បុគ្គលិកពេញសិទ្ធិសរុបចំនួន ២១៩ នាក់ ក្នុងនេះមានស្ត្រី ១០ នាក់ បុគ្គលិកកិច្ចសន្យា ០៦ នាក់ និងត្រូវបានដឹកនាំដោយនាយក ០១ រូប អមដោយនាយករង ០៣ រូប និងប្រធានការិយាល័យ ០៦ រូបជាជំនួយការស្របតាមតួនាទី-ភារកិច្ចដូចមានចែងនៅក្នុងសេចក្តីសម្រេចលេខ ២២៩ សសរ/កសស/ប្រទទ ចុះថ្ងៃទី២៩ ខែមេសា ឆ្នាំ២០២០៖

- (១) ការិយាល័យ ស្រាវជ្រាវ-អភិវឌ្ឍន៍ និងគ្រប់គ្រងសុវត្ថិភាព;
- (២) ការិយាល័យ គ្រប់គ្រង ឃ្នាំង-ទីលានទំនិញទូទៅ;
- (៣) ការិយាល័យ កត់ត្រា-ជញ្ជីង និងគ្រប់គ្រងព័ត៌មាននាវា;
- (៤) ការិយាល័យ គ្រប់គ្រងឯកសារ និងរបាយការណ៍;
- (៥) ការិយាល័យ គ្រឿងចក្រទំនិញទូទៅ; និង
- (៦) ការិយាល័យ លើកដាក់ទំនិញ ។

៤.៤ នាយកដ្ឋាននាវាចរ-កណ្តុរ និងសន្តិសុខ (នវកប)

នាយកដ្ឋាននាវាចរ-កណ្តុរ និងសន្តិសុខ នៃកំពង់ផែស្វយ័តក្រុងព្រះសីហនុ (កសស) មានមន្ត្រី បុគ្គលិក និងកម្មករពេញសិទ្ធិសរុបចំនួន ១០១ នាក់ ក្នុងនេះមានស្ត្រី ០២ នាក់ បុគ្គលិកកិច្ចសន្យា ១៥ នាក់ ជួលនិវត្តជន ០៥ នាក់ បុគ្គលិកស្ម័គ្រចិត្ត ២៧ នាក់ និងត្រូវបានដឹកនាំដោយនាយក ០១ រូប អមដោយនាយករង ០៦ រូប និងប្រធានការិយាល័យ ០៨ រូបជាជំនួយការ ស្របតាមតួនាទី-ភារកិច្ចដូចមានចែងនៅក្នុងសេចក្តីសម្រេចលេខ ០៦០ សសរ/កសស/នវកប ចុះថ្ងៃទី០៩ ខែមេសា ឆ្នាំ២០២០៖

- (១) ការិយាល័យ កណ្តុរ;
- (២) ការិយាល័យ ទិន្នន័យ និងសរុប;

- (៣) ការិយាល័យ នាវាចរ;
- (៤) ការិយាល័យ VTMS និង បណ្តុះបណ្តាល;
- (៥) ការិយាល័យ ទំនាក់ទំនងសាធារណៈ - ស្រាវជ្រាវនិងអភិវឌ្ឍន៍;
- (៦) ការិយាល័យ គ្រប់គ្រងមធ្យោបាយជើងទឹក;
- (៧) ការិយាល័យ គ្រប់គ្រងអាងនាវាសណ្តោង;
- (៨) ការិយាល័យ សន្តិសុខ និងសុវត្ថិភាព; និង
- (៩) ការិយាល័យ រៀបចំសណ្តាប់ធ្នាប់សាធារណៈ ។

៤.៥ នាយកដ្ឋានបច្ចេកទេស-សម្ភារ (បទស)

នាយកដ្ឋានបច្ចេកទេស-សម្ភារ នៃកំពង់ផែស្វយ័តក្រុងព្រះសីហនុ (កសស) មានមន្ត្រី បុគ្គលិកនិងកម្មករពេញសិទ្ធិសរុបចំនួន ៧៣ នាក់ ក្នុងនេះមានស្រ្តី ០៣ នាក់ បុគ្គលិកកិច្ចសន្យា ២ នាក់ និងត្រូវបានដឹកនាំដោយនាយក ០១ រូប អមដោយនាយករង ០៣ រូប និងប្រធានការិយាល័យ ០៩ រូបជាជំនួយការ៖

- (១) ការិយាល័យ សម្ភារបច្ចេកទេស-បន្លាស់;
- (២) ការិយាល័យ គ្រប់គ្រងឯកសារលទ្ធកម្ម;
- (៣) ការិយាល័យ ឃ្នាំងសម្ភារបច្ចេកទេស-បន្លាស់;
- (៤) ការិយាល័យ ប្រេងឥន្ធនៈ - ប្រេងអីល;
- (៥) ការិយាល័យ ស្រាវជ្រាវ - អភិវឌ្ឍន៍;
- (៦) ការិយាល័យ ព័ត៌មានវិទ្យា;
- (៧) ការិយាល័យ ជួសជុល-ថែទាំ មេកានិចគ្រឿងចក្រ ;
- (៨) ការិយាល័យ យានដ្ឋាន; និង
- (៩) ការិយាល័យ យន្តសាស្ត្រ កប៉ាល-នាវាសណ្តោង ។

៤.៦ នាយកដ្ឋានសំណង់-វិស្វកម្ម (សណវក)

នាយកដ្ឋានសំណង់-វិស្វកម្ម នៃកំពង់ផែស្វយ័តក្រុងព្រះសីហនុ (កសស) មានមន្ត្រី បុគ្គលិកសរុបចំនួន ១៣៣ នាក់ ក្នុងនេះមានស្រ្តី ០២ នាក់ បុគ្គលិកកិច្ចសន្យា ៤០ នាក់ និងត្រូវបានដឹកនាំដោយនាយក ០១ រូប អមដោយនាយករង ០៥ រូប និងប្រធានការិយាល័យ ១២ រូបជាជំនួយការស្របតាមតួនាទី-ភារកិច្ច ដូចមានចែងនៅក្នុងសេចក្តីសម្រេចលេខ ០២៤ សសរ/កសស/សណវក ចុះថ្ងៃទី២១ ខែកុម្ភៈ ឆ្នាំ២០២០៖

- (១) ការិយាល័យ សំណង់-ជួសជុល និងថែទាំ;
- (២) ការិយាល័យ អគ្គិសនី;
- (៣) ការិយាល័យ ស្ថាបត្យកម្ម និងសិក្សាគម្រោង;
- (៤) ការិយាល័យ ឃ្នាំងសម្ភារសំណង់;
- (៥) ការិយាល័យ គ្រប់គ្រងឯកសារលទ្ធកម្មសំណង់;
- (៦) ការិយាល័យ វិស្វកម្ម;
- (៧) ការិយាល័យ វាស់ស្ទង់;
- (៨) ការិយាល័យ សរុប - របាយការណ៍;
- (៩) ការិយាល័យ គ្រឿងចក្រសំណង់;
- (១០) ការិយាល័យ ឃ្នាំងប្រេង;

- (១១) ការិយាល័យ អ៊ុនាវ៉ា; និង
- (១២) ការិយាល័យ ពោងសញ្ញា ។

៤.៧ នាយកដ្ឋានគ្រឿងចក្រ-អគ្គិសនី (គ្រចអន)

នាយកដ្ឋានគ្រឿងចក្រ-អគ្គិសនី នៃកំពង់ផែស្វយ័តក្រុងព្រះសីហនុ (កសស) មានមន្ត្រី បុគ្គលិកសរុបចំនួន ៤៦ នាក់ ក្នុងនេះមានស្ត្រី ០១ នាក់ និងបុគ្គលិកកិច្ចសន្យា ០១ នាក់ និងត្រូវបានដឹកនាំដោយនាយក ០១ រូប អមដោយប្រធានការិយាល័យ ០៥ រូបជាជំនួយការ៖

- (១) ការិយាល័យ ថែទាំ/ជួសជុល បឋមនីយកណ្តុអគ្គិសនី;
- (២) ការិយាល័យ ថែទាំ/ជួសជុល បរិក្ខារ និងម៉ាស៊ីនអគ្គិសនី;
- (៣) ការិយាល័យ រោងជាងអគ្គិសនី;
- (៤) ការិយាល័យ ថែទាំ/ជួសជុលគ្រឿងចក្រ;
- (៥) ការិយាល័យ គ្រប់គ្រង និងស្ថិតិ; និង
- (៦) ការិយាល័យ គ្រប់គ្រងស្ថានីយអគ្គិសនី ។

៤.៨ នាយកដ្ឋានតំបន់សេដ្ឋកិច្ចពិសេស (តសព)

នាយកដ្ឋានតំបន់សេដ្ឋកិច្ចពិសេស នៃកំពង់ផែស្វយ័តក្រុងព្រះសីហនុ (កសស) មានមន្ត្រី បុគ្គលិក សរុបចំនួន ១១ នាក់ និងត្រូវបានដឹកនាំដោយនាយក ០១ រូប អមដោយនាយករង ០៣ រូប និងប្រធានការិយាល័យ ០៣ រូបជាជំនួយការ ស្របតាមតួនាទី-ភារកិច្ច ដូចមានចែងនៅក្នុងសេចក្តីសម្រេចលេខ ៣៩៧ សសរ/កសស/តសព ចុះថ្ងៃទី ១០ ខែសីហា ឆ្នាំ២០២០៖

- (១) ការិយាល័យ រដ្ឋបាល និងព័ត៌មានវិទ្យា;
- (២) ការិយាល័យ កំសុភារ និងស្រាវជ្រាវ-អភិវឌ្ឍន៍;
- (៣) ការិយាល័យ សេវាអតិថិជន; និង
- (៤) ការិយាល័យ ថែទាំនិងជួសជុល ។

៤.៩ នាយកដ្ឋានព័ត៌មានវិទ្យា (ពមវ)

នាយកដ្ឋានព័ត៌មានវិទ្យា នៃកំពង់ផែស្វយ័តក្រុងព្រះសីហនុ (កសស) មានមន្ត្រី បុគ្គលិកសរុបចំនួន ១៨ នាក់ ក្នុងនេះមានស្ត្រី ០១ នាក់ បុគ្គលិកកិច្ចសន្យា ០២ នាក់ និងត្រូវបានដឹកនាំដោយនាយក ០១ រូប អមដោយនាយករង ០១ រូប និងប្រធានការិយាល័យ ០៣ រូបជាជំនួយការស្របតាមតួនាទី-ភារកិច្ច ដូចមានចែងនៅក្នុងសេចក្តីសម្រេចលេខ ១១៥ សសរ/កសស/ពមវ ចុះថ្ងៃទី១០ ខែមេសា ឆ្នាំ២០២០៖

- (១) ការិយាល័យ ស្រាវជ្រាវ-អភិវឌ្ឍន៍ និងផ្សព្វផ្សាយ;
- (២) ការិយាល័យ គ្រប់គ្រងបណ្តាញ; និង
- (៣) ការិយាល័យ ប្រព័ន្ធព័ត៌មានវិទ្យា ។

៤.១០ នាយកដ្ឋានទីផ្សារ (ទផ)

នាយកដ្ឋានទីផ្សារ នៃកំពង់ផែស្វយ័តក្រុងព្រះសីហនុ (កសស) មានមន្ត្រី បុគ្គលិកសរុបចំនួន ១០ នាក់ ក្នុងនេះមានស្ត្រី ០៣ នាក់ និងត្រូវបានដឹកនាំដោយនាយិកា ០១ រូប អមដោយប្រធានការិយាល័យ ០៣ រូបជាជំនួយការស្របតាមតួនាទី-ភារកិច្ច ដូចមានចែងនៅក្នុងសេចក្តីសម្រេចលេខ ២២៧ សសរ/កសស/ទផ ចុះថ្ងៃទី២៩ ខែមេសា ឆ្នាំ២០២០៖

- (១) ការិយាល័យ ស្រាវជ្រាវទីផ្សារ និងអភិវឌ្ឍគុណភាពសេវាកម្ម;
- (២) ការិយាល័យ ព័ត៌មានទីផ្សារ;
- (៣) ការិយាល័យ ទំនាក់ទំនងអតិថិជន; និង
- (៤) ការិយាល័យ សម្របសម្រួល ។

៤.១១ នាយកដ្ឋានរដ្ឋបាល-ធនធានមនុស្ស (រប.ធម)

នាយកដ្ឋានរដ្ឋបាល-ធនធានមនុស្ស នៃកំពង់ផែស្វយ័តក្រុងព្រះសីហនុ (កសស) មានមន្ត្រី បុគ្គលិក សរុប ចំនួន ១១១ នាក់ ក្នុងនេះមានស្ត្រី ៣៤ នាក់ បុគ្គលិកជាប់កិច្ចសន្យា ៦១ នាក់ និងត្រូវបានដឹកនាំដោយនាយក ០១ រូប អមដោយនាយករង ០៣ រូប ប្រធានការិយាល័យ ០៧ រូប និងជំនួយការឯកឧត្តមប្រតិភូរាជរដ្ឋាភិបាលឋានៈស្មើ នាយករង ០១ រូបជាជំនួយការ ស្របតាមតួនាទី-ភារកិច្ចដូចមានចែងនៅក្នុងសេចក្តីសម្រេចលេខ ០៥៩ សស/កសស/រប.ធម ចុះថ្ងៃទី០៩ ខែមេសា ឆ្នាំ២០២០ ។

- (១) ការិយាល័យ រដ្ឋបាល និងកិច្ចការទូទៅ;
- (២) ការិយាល័យ ថែទាំ និងជួសជុល;
- (៣) ការិយាល័យ គ្រប់គ្រងឃ្នាំងសម្ភាររដ្ឋបាល;
- (៤) ការិយាល័យ ពិធីការ;
- (៥) ការិយាល័យ ថែទាំសុខភាព;
- (៦) ការិយាល័យ ព័ត៌មានវិទ្យា;
- (៧) ការិយាល័យ ធនធានមនុស្ស និងស្រាវជ្រាវ-អភិវឌ្ឍន៍
- (៨) ការិយាល័យ គ្រប់គ្រងមធ្យោបាយ និងប្រេងឥន្ធនៈ;
- (៩) ការិយាល័យ បរិស្ថាន និងអនាម័យ; និង
- (១០) ការិយាល័យ របៀប និងឯកសារ ។

៤.១២ នាយកដ្ឋានផែនការ-លទ្ធកម្មនិងស្ថិតិ (ផលស)

នាយកដ្ឋានផែនការ-លទ្ធកម្មនិងស្ថិតិ នៃកំពង់ផែស្វយ័តក្រុងព្រះសីហនុ (កសស) មានមន្ត្រី បុគ្គលិក សរុប ចំនួន ១៣ នាក់ ក្នុងនេះមានស្ត្រី ០៦ រូប បុគ្គលិកជាប់កិច្ចសន្យា ០១ រូប និងត្រូវបានដឹកនាំដោយនាយក ០១ រូប អមដោយនាយករង ០២ រូប និងប្រធានការិយាល័យ ០៤ រូបជាជំនួយការ ស្របតាមតួនាទី-ភារកិច្ច ដូចមានចែងនៅក្នុងសេចក្តីសម្រេចលេខ ២២៦ សស/កសស/ផលស ចុះថ្ងៃទី២៩ ខែមេសា ឆ្នាំ២០២០ ។

- (១) ការិយាល័យ ផែនការ-វិនិយោគ;
- (២) ការិយាល័យ លទ្ធកម្មសាធារណៈ;
- (៣) ការិយាល័យ ស្ថិតិ; និង
- (៤) ការិយាល័យ គ្រប់គ្រងគម្រោង ។

៤.១៣ នាយកដ្ឋានគណនេយ្យ-ហិរញ្ញវត្ថុ (គណ.ហិ/វ)

នាយកដ្ឋានគណនេយ្យ-ហិរញ្ញវត្ថុ នៃកំពង់ផែស្វយ័តក្រុងព្រះសីហនុ (កសស) មានមន្ត្រី បុគ្គលិកសរុបចំនួន ១៨ នាក់ ក្នុងនេះមានស្ត្រី ០៥ នាក់ និងត្រូវបានដឹកនាំដោយនាយក ០១ រូប អមដោយនាយករង ០៣ រូប និងប្រធានការិយាល័យ ០៤ រូបជាជំនួយការ ស្របតាមតួនាទី-ភារកិច្ច ដូចមានចែងនៅក្នុងសេចក្តីសម្រេចលេខ ០៦២ សស/កសស/គណ.ហិ ចុះថ្ងៃទី០៩ ខែមេសា ឆ្នាំ២០២០ ។

- (១) ការិយាល័យ បេឡា;
- (២) ការិយាល័យ គណនេយ្យ;
- (៣) ការិយាល័យ អចលនទ្រព្យ;
- (៤) ការិយាល័យ ទីផ្សារមូលបត្រ;
- (៥) ការិយាល័យ ហិរញ្ញកិច្ច;
- (៦) ការិយាល័យ គ្រប់គ្រងបំណុល; និង
- (៧) ការិយាល័យ ទូទាត់ ។

៥. លទ្ធផលសវនកម្ម

៥.១ ផ្នែកប្រសិទ្ធភាពប្រតិបត្តិការ

គោលបំណងនៃការត្រួតពិនិត្យនេះ គឺដើម្បីលើកកម្ពស់គុណភាព និងប្រសិទ្ធភាពប្រតិបត្តិការអាជីវកម្មរបស់ កសស ក្នុងគោលបំណងដើម្បីផ្តល់សេវាកម្ម ជូនអតិថិជន និងអ្នកប្រើប្រាស់ផែប្រកបដោយភាពរលូន និងឆាប់រហ័ស និងជួយជំរុញឱ្យសវនដ្ឋាននីមួយៗ អនុវត្តតួនាទី-ភារកិច្ចរបស់ខ្លួន ស្របតាមសេចក្តីកំណត់និងតម្រូវការរបស់អង្គការ និងអនុលោមតាមលក្ខន្តិកៈបុគ្គលិករបស់ កសស ច្បាប់ និងបទប្បញ្ញត្តិជាធរមាន ។

៥.២ លទ្ធផលនៃការអន្តេតវិជ្ជមាន

ក្រុមការងារសវនកម្មបានពិនិត្យឃើញថា នាយកដ្ឋានអាជីវកម្ម នាយកដ្ឋានប្រតិបត្តិការទីលានកុងតឺន័រ នាយកដ្ឋានប្រតិបត្តិការទំនិញទូទៅ នាយកដ្ឋាននាវាចរ-កណ្តាចរ និងសន្តិសុខ នាយកដ្ឋានបច្ចេកទេស-សម្ភារ នាយកដ្ឋានសំណង់-វិស្វកម្ម នាយកដ្ឋានគ្រឿងចក្រ-អគ្គិសនី នាយកដ្ឋានតំបន់សេដ្ឋកិច្ចពិសេស នាយកដ្ឋានព័ត៌មានវិទ្យា នាយកដ្ឋានទីផ្សារ នាយកដ្ឋានរដ្ឋបាល-ធនធានមនុស្ស នាយកដ្ឋានផែនការ-លទ្ធកម្ម និងស្ថិតិ និងនាយកដ្ឋានគណនេយ្យ-ហិរញ្ញវត្ថុ រួមទាំងការិយាល័យ និងផ្នែកពាក់ព័ន្ធ បាននឹងកំពុងអនុវត្តការងាររបស់ខ្លួនស្របតាមតួនាទី-ភារកិច្ចដែល កសស បានកំណត់ និងបានយកចិត្តទុកដាក់អនុវត្តការងារតាមមុខជំនាញរៀងៗខ្លួន ក្នុងស្មារតីទទួលខុសត្រូវ និងសហការផ្តល់ឯកសារជូនសវនករ ដើម្បីជួយជំរុញឱ្យកិច្ចដំណើរការសវនកម្មផ្ទៃក្នុងរបស់ កសស អាចប្រព្រឹត្តទៅបានស្របតាមផែនការសកម្មភាពការងារសវនកម្ម និងប្រកបដោយភាពរលូន ។

៥.៣ លទ្ធផលនៃការអន្តេតអវិជ្ជមាន

៥.៣.១ នាយកដ្ឋានលើសវនកម្ម (អជក)

៥.៣.១.១ របាយការណ៍ចំណូលអាជីវកម្មក្នុងត្រីមាសទី ១ ឆ្នាំ ២០២៣

យោងរបាយការណ៍ចំណូលអាជីវកម្មក្នុងត្រីមាសទី១ ឆ្នាំ២០២៣ សវនករបានពិនិត្យឃើញសវនដ្ឋានប្រមូលចំណូលអាជីវកម្ម ដែលទទួលបានពីប្រភពនីមួយៗដូចខាងក្រោម ត្រឹមត្រូវតាមបរិមាណនិងតារាង Tariff of Stevedoring និង Port Charges របស់ កសស។ ទោះជាយ៉ាងណាក៏ដោយ នៅពេលប្រៀបធៀបជាមួយត្រីមាសទី១ ឆ្នាំ២០២២ សវនករបានសង្កេតឃើញស្ថានភាពចំណូលមានការថយចុះគួរឱ្យកត់សម្គាល់៖

ល.រ	បរិយាយ	តារាងប្រៀបធៀបចំណូលអាជីវកម្មសរុប		
		ត្រីមាសទី១ ឆ្នាំ២០២២	ត្រីមាសទី១ ឆ្នាំ២០២៣	គិតជា %
១	លើកដាក់ (Handling)	១៥.៧៧៨.១៨១	១៣.៤៧៣.៣៧៤	-១៥%
២	ស្តុក (Storage)	១.៦៨៥.៥២៣	៨៨៥.៨១៤	-៤៧%
៣	ថ្លៃឈ្នួលកណ្តាល-នាវាចរ (Port Charge)	៤.៥៥៦.៣៦១	៤.៧៨៦.៧៣៩	៥%
៤	ដឹកជញ្ជូន (Transportation)	១.៥៦៧	-	-១០០%
៥	អាករលើតម្លៃបន្ថែម ១០% (VAT)	១.៧៥៨.៨០៦	១.៤៤៥.៥៩១	-១៨%
ចំណូលអាជីវកម្មសរុប		២៣.៧៨០.៤៣៨	២០.៥៩១៥១៩	-១៣%

ប្រការខាងលើ បានកើតមានឡើងដោយសារមានការថយចុះ នូវប្រភពចំណូលមួយចំនួនដូចជា លើកដាក់ ស្តុក និងថ្លៃឈ្នួលកណ្តាល-នាវាចរ ។

ប្រការនេះ អាចបណ្តាលមកពីការនាំចូល-នាំចេញទំនិញ/កុងតឺន័រ និងការបញ្ជាទិញវត្ថុធាតុដើមមានការថយចុះ។ កត្តាខាងលើ អាចបណ្តាលឱ្យប៉ះពាល់ចំណូលអាជីវកម្មរបស់ កសស ។

ថ្នាក់ដឹកនាំសវនដ្ឋាន គួរពន្លឿនបែបបទឯកសារឱ្យកាន់តែឆាប់រហ័ស និងសិក្សាអំពីប្រសិទ្ធភាពតម្លៃឱ្យបានសមស្រប ដើម្បីឱ្យ កសស អាចបង្កើនអត្ថប្រយោជន៍ប្រកួតប្រជែងរបស់ខ្លួន និងមានលទ្ធភាពទាក់ទាញអតិថិជនសក្តានុពល ក៏ដូចជាក្រុមហ៊ុននាវាធំៗបន្ថែមទៀត ។

ខ្ញុំបាទសូមជម្រាបថា បច្ចុប្បន្ននាយកដ្ឋានអាជីវកម្ម បាននិងកំពុងប្រើប្រាស់ប្រព័ន្ធ E-DO (Electronic Delivery Order) ដើម្បីទទួលឯកសារ និងធ្វើជាមូលដ្ឋានសម្រាប់ចេញវិក្កយបត្រជូនអតិថិជន បានន័យថាក្រុមហ៊ុននាវាធ្វើ E-DO ចូល APP របស់នាយកដ្ឋានអាជីវកម្ម ហើយបន្ទាប់មកមន្ត្រីនាយកដ្ឋានត្រូវពិនិត្យភាពច្បាស់លាស់ (Check Document Availability) នៃឯកសារ និងចេញវិក្កយបត្រជូនអតិថិជនជាការស្រេច។ ក្នុងនេះដែរ នាយកដ្ឋានព័ត៌មានវិទ្យា នាយកដ្ឋានគណនេយ្យ-ហិរញ្ញវត្ថុ និងនាយកដ្ឋានអាជីវកម្ម កំពុងរៀបចំប្រព័ន្ធ E-Payment ដោយសង្ឃឹមថានឹងអាចប្រើប្រាស់បានក្នុងពេលឆាប់ៗនេះ ។

ក្រុមការងារសវនកម្ម បានកត់សម្គាល់ការឆ្លើយបំភ្លឺរបស់ថ្នាក់ដឹកនាំសវនដ្ឋាន និងបន្តតាមដានការអនុវត្តអនុសាសន៍សវនកម្ម ជាបន្តបន្ទាប់ទៀត ។

៥.៣.១.២ ស្ថានភាពបរិស្ថាននៅជុំវិញបរិវេណអាគារនាយកដ្ឋានអាជីវកម្ម

តាមការចុះពិនិត្យស្ថានភាពបរិស្ថាន នៅជុំវិញបរិវេណអាគារនាយកដ្ឋានអាជីវកម្ម សវនករបានសង្កេតឃើញថ្នាក់ដឹកនាំសវនដ្ឋាន រៀបចំកន្លែងរង់ចាំពីកន្លែងសម្រាប់អតិថិជន មួយកន្លែងនៅផ្នែកខាងកើត និងមួយកន្លែងទៀតនៅផ្នែកខាងជើងចំពីមុខអាគារនាយកដ្ឋាន និងបំពាក់តុវែងជាប់ជញ្ជាំង កៅអីខ្នាតវែង ច្រកសម្រាប់ប្រគល់ទទួលឯកសារ ទូកំណត់លេខរៀង គំនូសគំលាតសុវត្ថិភាពសង្គម ស្លាកសញ្ញា ទឹកថ្នាំអនាម័យ/សម្លាប់មេរោគ ដើម្បីចូលរួមការការពារឆ្លងរាលដាលនៃជំងឺកូវីដ-១៩ ប្រជាប្រិយសាកថ្មីស្រស់ជាប់ជញ្ជាំង និងឧបករណ៍បំពងសម្លេង ដើម្បីផ្តល់ភាពងាយស្រួលជូនអតិថិជនក្នុងការបំពេញបែបបទយកទំនិញចេញ-ចូល បង់ប្រាក់ថ្លៃឈ្នួលលើកដាក់ ស្តុក ថ្លៃឈ្នួលកណ្តាល-នាវាចរ និងដឹកជញ្ជូនទំនិញ/កុងតឺន័រនាំចូល-នាំចេញតាមច្រកទ្វារ កសស បានសមស្រប។

ទោះជាយ៉ាងណាក៏ដោយ សវនករបានពិនិត្យឃើញមានផ្ទះជិតជម្រកមួយចំនួន រួមទាំងគំនរឯកសារ និងសម្ភារជាច្រើនផ្សេងទៀត ត្រូវបានរក្សាទុកនៅក្រោមជណ្តើរ និងតាមបណ្តោយអាគាររហូតដល់បន្ទប់ទឹក នៅផ្នែកខាងលិចនៃអាគារនាយកដ្ឋាន។

ប្រការខាងលើ នៅមិនទាន់អនុលោមតាមគោលការណ៍ ដូចមានចែងនៅក្នុងគោលនយោបាយគ្រប់គ្រងសុវត្ថិភាព សុខភាព និងបរិស្ថានរបស់ កសស ចុះថ្ងៃទី២៣ ខែសីហា ឆ្នាំ២០១៦ ពេញលេញនៅឡើយ ។

ករណីខាងលើ អាចកើតមានឡើងដោយសារសវនដ្ឋាន ពុំមានកន្លែងសម្រាប់ទុកដាក់ឯកសាររឹងគ្រប់គ្រាន់ ។

ប្រការនេះ អាចបណ្តាលឱ្យប៉ះពាល់កន្លែងអតិថិជនរង់ចាំនៅផ្នែកខាងជើង ផ្លូវចូលបន្ទប់ទឹក ផ្លូវអតិថិជនចូលចេញទៅយកទោចក្រយានយន្ត នៅផ្នែកខាងលិចនាយកដ្ឋាន សោកណភាពកន្លែងធ្វើការ និងប្រសិទ្ធភាពអនុវត្តគោលនយោបាយគ្រប់គ្រងសុវត្ថិភាព សុខភាព និងបរិស្ថានរបស់ កសស ។

ថ្នាក់ដឹកនាំសវនដ្ឋាន គួរស្នើសុំកន្លែងទុកដាក់ធុងដែកធំៗ គំនរឯកសាររឹង និងសម្ភារខាងលើឱ្យបានសមស្របតាមគោលការណ៍ ដូចមានចែងនៅក្នុងគោលនយោបាយគ្រប់គ្រង សុវត្ថិភាព សុខភាព និងបរិស្ថានរបស់ កសស ។

សូមជម្រាបថា ធុងដែកធំៗមួយចំនួនរួមទាំងគំនរឯកសារ និងសម្ភារមួយចំនួនដែលត្រូវបានដាក់តាមផ្លូវទៅបន្ទប់ទឹកនេះ មិនមែនឯកសាររបស់នាយកដ្ឋានអាជីវកម្មទេ ។

ក្រុមការងារសវនកម្ម បានកត់សម្គាល់ការឆ្លើយបំភ្លឺរបស់ថ្នាក់ដឹកនាំសវនដ្ឋាន និងបន្តតាមដានការអនុវត្តអនុសាសន៍សវនកម្ម ជាបន្តបន្ទាប់ទៀត ។

៥.៣.២ នាយកដ្ឋានប្រតិបត្តិការទីលានកុងតឺន័រ (ប្រទេស)

៥.៣.២.១ ស្ថានភាពទីលានស្តុក លើកដាក់ និងដឹកជញ្ជូនកុងតឺន័រដោយរថភ្លើង

តាមការចុះពិនិត្យស្ថានភាពទីលានស្តុក លើកដាក់ និងដឹកជញ្ជូនកុងតឺន័រដោយរថភ្លើង សវនករបានសង្កេតឃើញមានស្នាមស្រុតតូចៗជាច្រើនកន្លែង ហើយថ្នាំគំនូសសញ្ញាផ្ទៃទីលាន (Yard Drawing Paint) សម្រាប់បែងចែកជា Bay/Row ស្តុកកុងតឺន័រ និងសញ្ញាសម្គាល់ទិស (Direction Marking) រួមទាំងមុមកែង (Right Angle) សម្រាប់ស្តុកកុងតឺន័រខ្នាត ២០', ៤០' និង ៤៥' រួមទាំងលេខសម្គាល់ក្នុងជួរ (Row) នីមួយៗ មានស្នាមរលុបថ្នាំប្រមាណជា ៧០% ទៅ ៨០% និងនៅពុំទាន់បានបំពាក់ភ្លើងបំភ្លឺគ្រប់គ្រាន់នៅឡើយ ។

ប្រការខាងលើ នៅមិនទាន់អនុលោមតាមគោលការណ៍ ដូចមានចែងនៅក្នុងបទបញ្ជាផ្ទៃក្នុងរបស់ កសស លេខ ០០១.បបផក/កសស/បប.ប ចុះថ្ងៃទី១២ ខែមិថុនា ឆ្នាំ២០០៧ ក្នុងប្រការ V ចំណុចទី៣ ត្រូវប្រើប្រាស់ និងថែរក្សាទ្រព្យសម្បត្តិ សម្ភារ មធ្យោបាយ ឬ ឧបករណ៍របស់ កសស ដោយសន្សំសំចៃ ប្រុងប្រយ័ត្ន សំអាត ថែរក្សា និងទុកដាក់ឱ្យបានគង់វង្ស ពេញលេញនៅឡើយ ។

ករណីនេះ អាចបណ្តាលមកពីភាពសឹកចេញ ដោយសារអាយុកាលប្រើប្រាស់យូរឆ្នាំ និង/ឬ ភាពខ្វះចន្លោះរបស់មន្ត្រីទទួលបន្ទុកការងារ ក្នុងការចុះពិនិត្យនិងធ្វើរបាយការណ៍ជូនថ្នាក់ដឹកនាំសវនដ្ឋានដើម្បីស្នើសុំជួសជុលលាបថ្នាំថ្មី និងបំពាក់ភ្លើងបំភ្លឺឱ្យបានសមស្របតាមតម្រូវការប្រើប្រាស់។

កត្តាខាងលើ អាចបណ្តាលឱ្យមានការលំបាកក្នុងការរៀបចំស្តុក និងលើកដាក់ទុកុងតឺន័រស្របតាមគំនូសផ្ទៃទីលាន (Yard Drawing) និងមុមកែងកំណត់ខ្នាតប្រវែងកុងតឺន័រ (Right Angle) ក្នុងជួរ (Row) នីមួយៗនៅពេលយប់ រួមទាំងសណ្តាប់ធ្នាប់នៅក្នុងបរិវេណទីលានស្តុក លើកដាក់ និងដឹកជញ្ជូនកុងតឺន័រដោយរថភ្លើង ។

ថ្នាក់ដឹកនាំសវនដ្ឋាន គួរចាត់មន្ត្រីទទួលបន្ទុកការងារ ចុះពិនិត្យស្ថានភាពដាក់ស្តែងនិងធ្វើរបាយការណ៍ជូនថ្នាក់ដឹកនាំ កសស ដើម្បីស្នើសុំជួសជុល លាបថ្នាំថ្មី និងបំពាក់ភ្លើងបំភ្លឺឱ្យបានសមស្របតាមតម្រូវការប្រើប្រាស់ ។

ស្ថានភាពគំនូសទីលានស្តុកកុងតឺន័រដោយរថភ្លើង នាយកដ្ឋានប្រតិបត្តិការទីលានកុងតឺន័រមានផែនការគូសគំនូសឡើងវិញក្នុងឆ្នាំ២០២៣ នេះហើយ ។

ក្រុមការងារសវនកម្ម បានកត់សម្គាល់ការឆ្លើយបំភ្លឺរបស់ថ្នាក់ដឹកនាំសវនដ្ឋាន និងបន្តតាមដានការអនុវត្តអនុសាសន៍សវនកម្ម ជាបន្តបន្ទាប់ទៀត ។

៥.៣.២.២ តារាងស្ថិតិ និងព័ត៌មានគ្រឿងចក្រ

យោងតារាងស្ថិតិ និងព័ត៌មានគ្រឿងចក្រ សវនករបានពិនិត្យឃើញមធ្យោបាយគ្រឿងចក្រដែលត្រូវបានគ្រប់គ្រង និងប្រើប្រាស់ដោយនាយកដ្ឋានប្រតិបត្តិការទីលានកុងតឺន័រ មានចំនួនសរុប ៩៩ គ្រឿង រួមមាន៖ រថយន្តស្តួចចល័តលើតែមដៃ (QC) ០៥ គ្រឿង រថយន្តចល័តនៅទីលាន (RTG) ១៨ គ្រឿង រថយន្តលើករៀបកុងតឺន័រ (STACKER) ១៩ គ្រឿង រថយន្តចូក (Forklift) ១៥ គ្រឿង និងរថយន្តដឹក (Platform) ៤២ គ្រឿង ដោយក្នុងនេះមាន៖

- រថយន្តចល័តនៅទីលាន (RTG) ម៉ូដែល HYUNDAI ចំនួន ០២ គ្រឿងលេខ ២០២ ឆ្នាំផលិត ១៩៩៩ ថ្ងៃខែប្រើប្រាស់ ១៦/០៥/២០០១ និងលេខ ២០១ ឆ្នាំផលិត ១៩៩៩ ថ្ងៃខែប្រើប្រាស់ ១៦/០៥/២០០១ បានខូចក្នុងឆ្នាំ ២០១៨-២០១៩ (ខូចរយៈពេលយូរ)
- រថយន្តចូក (Forklift) ម៉ូដែល CATERPILLAR ចំនួន ០១ គ្រឿងលេខ ៩៩ ថ្ងៃខែប្រើប្រាស់ ឆ្នាំ២០០៣ បានខូចក្នុងឆ្នាំ២០២១ (ខូចមិនអាចជួសជុលបាន)។

ប្រការខាងលើ នៅមិនទាន់អនុលោមតាមគោលការណ៍ ដូចមានចែងនៅក្នុងបទបញ្ជាផ្ទៃក្នុងរបស់ កសស លេខ ០០១.បបផក/កសស/រប.ប ចុះថ្ងៃទី១២ ខែមិថុនា ឆ្នាំ២០០៧ ក្នុងប្រការ V ចំណុចទី៣ ត្រូវប្រើប្រាស់ និងថែរក្សាទ្រព្យសម្បត្តិ សម្ភារ មធ្យោបាយ ឬ ឧបករណ៍របស់ កសស ដោយសន្សំសំចៃ ប្រុងប្រយ័ត្ន សំអាត ថែរក្សានិងទុកដាក់ឱ្យបានគង់វង្ស ពេញលេញនៅឡើយ ។

ករណីនេះ អាចបណ្តាលមកពីភាពសឹកចរិល ដោយសារអាយុកាលប្រើប្រាស់យូរឆ្នាំ ការខ្វះខាតគ្រឿងបន្លាស់ និង/ឬ ភាពខ្វះចន្លោះរបស់មន្ត្រីទទួលបន្ទុកការងារ ក្នុងការពិនិត្យ ថែទាំគ្រឿងចក្រ និងធ្វើរបាយការណ៍ជូនថ្នាក់ដឹកនាំសវនដ្ឋាន ដើម្បីស្នើសុំជួសជុលឱ្យបានឆាប់រហ័ស និងសមស្របតាមតម្រូវការប្រើប្រាស់។

កត្តាខាងលើ អាចបណ្តាលឱ្យខូចខាតទ្រព្យសម្បត្តិរដ្ឋ និងប៉ះពាល់ផលិតភាពប្រតិបត្តិការអាជីវកម្ម សេវាកម្មរបស់ កសស ។

ថ្នាក់ដឹកនាំសវនដ្ឋាន គួរបាត់មន្ត្រីទទួលបន្ទុកការងារ ចុះពិនិត្យស្ថានភាពគ្រឿងចក្រដែលខូចទាំងពីរប្រភេទខាងលើ និងធ្វើរបាយការណ៍ស្នើសុំថ្នាក់ដឹកនាំ កសស ជួសជុល និងចាត់វិធានការស្របតាមនីតិវិធីសារពើភណ្ណ។

តាមការលើកឡើងរបស់គ្រឿងចក្រ RTG លេខ ២០១ និង ២០២ បានប្រើប្រាស់តាំងពីឆ្នាំ២០០១ មកម្ល៉េះ គឺមានរយៈពេលជាង ១០ ឆ្នាំ ហើយនាយកដ្ឋានបច្ចេកទេស-សម្ភារ បានប្រាប់ថាអស់លទ្ធភាពជួសជុលហើយ ប្រសិន នៅជួសជុលក៏ត្រូវចំណាយច្រើនដែរ។ ចំពោះ Forklift លេខ ៩៩ បានប្រើប្រាស់ក្នុងឆ្នាំ២០០៣ ហើយក៏មិនមានលទ្ធភាពជួសជុលដែរ ។

ក្រុមការងារសវនកម្ម បានកត់សម្គាល់ការឆ្លើយបំភ្លឺរបស់ថ្នាក់ដឹកនាំសវនដ្ឋាន និងបន្តតាមដានការអនុវត្តអនុសាសន៍សវនកម្ម ជាបន្តបន្ទាប់ទៀត ។

៥.៣.៣ នាយកដ្ឋានប្រតិបត្តិការទំនិញទូទៅ (ប្រទន)

៥.៣.៣.១. វគ្គបណ្តុះបណ្តាលអំពីបច្ចេកទេសលើកដាក់ទំនិញទូទៅ

យោងតាមមតិឆ្លើយតប ក្នុងកម្រងសំណួរត្រួតពិនិត្យផ្ទៃក្នុង សវនករបានកត់សម្គាល់ឃើញថាក្នុងត្រីមាសទី១ ឆ្នាំ២០២៣ នេះ សវនដ្ឋានបានបើកសិក្ខាសាលាវគ្គបណ្តុះបណ្តាលគ្រូបង្គោល មកពីគ្រប់នាយកដ្ឋានដែលស្ថិតក្រោមការគ្រប់គ្រងរបស់ កសស អំពីការកំណត់ធនធាន ដំណើរការ និងសេវាកម្ម រួមទាំងការធ្វើលំហាត់អនុវត្តជាក់ស្តែង ដោយមានគណៈកម្មការវាយតម្លៃនិងផ្តល់ពិន្ទុសមស្រប។ ទោះជាយ៉ាងនេះក្តី សវនករបានពិនិត្យឃើញសវនដ្ឋាន នៅពុំទាន់បានរៀបចំបើកវគ្គបណ្តុះបណ្តាលបុគ្គលិក កម្មករ និងប្រតិបត្តិកររបស់ កសស បន្ថែមអំពីការគ្រប់គ្រង

បច្ចេកទេសលើកដាក់ទំនិញទូទៅ ទំនិញគ្រោះថ្នាក់ និងបច្ចេកទេសចង-ស្រាយចំណង/ដោះ-ដាក់ Twist-lock កុងតឺន័រ នៅឡើយ ។

ប្រការខាងលើ នៅពុំទាន់អនុលោមតាមផែនការអាជីវកម្ម (សេវាកម្ម) ហិរញ្ញវត្ថុរបស់ កសស ចុះថ្ងៃទី២៨ ខែវិច្ឆិកា ឆ្នាំ២០២២ ក្នុងឧបសម្ព័ន្ធទី៨៖ ផែនការបណ្តុះបណ្តាលធនធានមនុស្សឆ្នាំ២០២៣ ចំណុច ក-១ ស្តីពីការ ការពារសុវត្ថិភាពពលកម្ម ក-៤ ស្តីពីប្រតិបត្តិការនិងការគ្រប់គ្រងទំនិញទូទៅ និង ក-៥ ស្តីពីប្រតិបត្តិការទំនិញគ្រោះ ថ្នាក់ពេញលេញនៅឡើយ ។

ករណីនេះ អាចបណ្តាលមកពីមន្ត្រីជំនាញ ក្នុងក្របខ័ណ្ឌសវនដ្ឋានមានការមមាញឹកច្រើន ក្នុងការបម្រើ ប្រតិបត្តិការអាជីវកម្ម សេវាកម្មរបស់ កសស ។

កត្តាខាងលើ អាចបណ្តាលឱ្យប៉ះពាល់សុវត្ថិភាព លើកដាក់ ផ្ទេរ-ផ្ទុកទំនិញទូទៅព្រមទាំងការចង-ស្រាយ ចំណង និងដោះ-ដាក់ Twist-lock កុងតឺន័រ និងនាំឱ្យមានគ្រោះថ្នាក់ការងារដោយជាហេតុ។

ដើម្បីពង្រឹងសុវត្ថិភាពការងារថែមទៀត ថ្នាក់ដឹកនាំសវនដ្ឋាន គួររៀបចំផែនការស្នើសុំថ្នាក់ដឹកនាំ កសស បើក វគ្គបណ្តុះបណ្តាល បុគ្គលិក កម្មករ និងប្រតិបត្តិកររបស់ កសស អំពីជំនាញបច្ចេកទេសលើកដាក់ ផ្ទេរ-ផ្ទុកទំនិញទូទៅ និងទំនិញគ្រោះថ្នាក់ រួមទាំងបច្ចេកទេសចង-ស្រាយចំណង និងដោះ-ដាក់ Twist-lock កុងតឺន័រឱ្យបានសមស្រប ។

នាយកដ្ឋានប្រតិបត្តិការទំនិញទូទៅ មានផែនការបើកវគ្គបណ្តុះបណ្តាលស្តីពី គោលការណ៍ណែនាំដែលមាន លក្ខណៈប្រសើរសម្រាប់ក្រុមកម្មករស្រាយ/ចង កុងតឺន័រ ចំនួន ៣ វគ្គ (សម្រាប់កម្មករ) និងវគ្គបណ្តុះបណ្តាល គោល ការណ៍ណែនាំស្តីពី ប្រតិបត្តិរថ្ងៃក្របដោយសុវត្ថិភាព ចំនួន ២ វគ្គ (សម្រាប់អ្នកបើកបរថ្ងៃក្រប) និងចាប់ផ្តើមបណ្តុះ បណ្តាលនៅ ខែមិថុនា ឆ្នាំ២០២៣ ខាងមុខនេះ ។

ក្រុមការងារសវនកម្ម បានកត់សម្គាល់ការឆ្លើយបំភ្លឺរបស់ថ្នាក់ដឹកនាំសវនដ្ឋាន និងបន្តតាមដានការអនុវត្តអនុ សាសន៍សវនកម្ម ជាបន្តបន្ទាប់ទៀត ។

៥.៣.៣.២. ទំនិញស្តុករយៈពេលយូរក្នុងឃ្នាំងលេខ ៣ ទីលាន និងក្នុងបរិវេណផែតហុបំណង

យោងតាមរបាយការណ៍សន្និធិទំនិញទូទៅ គិតត្រឹមថ្ងៃទី៣១ ខែមីនា ឆ្នាំ២០២៣ សវនករបានពិនិត្យឃើញ៖
១) ក្នុងឆ្នាំ ២០១៩ មានសម្ភារជា Ball Mill Machines ចំនួន ១៥ គ្រឿងស្មើនឹង ៤៦៥.៧០០ តោន ត្រូវបានស្តុក ក្នុងបរិវេណផែតហុបំណង, ២) ក្នុងឆ្នាំ២០២០ មានរថយន្តចំនួន ៣ គ្រឿង ស្មើនឹង ៣៥.១០០ តោន ត្រូវបានស្តុក ក្នុងឃ្នាំងលេខ ៣ និងរថយន្ត ០៨ គ្រឿង ស្មើនឹង ១២៣.១៣៥ តោន ត្រូវបានស្តុកក្នុងទីលានទំនិញទូទៅ (ទីលាន ជប៉ុន), ៣) ក្នុងឆ្នាំ២០២១ មានរថយន្តចំនួន ០៤ គ្រឿង ស្មើនឹង ៣.៣៤៥ តោនត្រូវបានស្តុកក្នុងឃ្នាំងលេខ៣ និង រថយន្ត ០២ គ្រឿង ស្មើនឹង ៥៤,៥៧ តោន ត្រូវបានស្តុកក្នុងទីលានទំនិញទូទៅ រួមទាំងគ្រឿងបន្លាស់ ១២ កេស ស្មើ នឹង ០,៣០០ តោន, និង ៤) ក្នុងឆ្នាំ២០២២ មានរថយន្ត ២១ គ្រឿង ស្មើនឹង ៥៥.៨៩៥ តោន ត្រូវបានស្តុកក្នុងទី លានទំនិញទូទៅ ដោយរហូតមកដល់ត្រីមាសទី១ ឆ្នាំ២០២៣ នេះនៅពុំទាន់មានក្រុមហ៊ុន/ភាគីតំណាងម្ចាស់ទំនិញ ណាមួយបានបំពេញបែបបទស្នើសុំសមត្ថកិច្ចពាក់ព័ន្ធដើម្បីបញ្ជូនទំនិញទាំងនេះពីឃ្នាំង និងទីលាននៅឡើយ ។

ប្រការខាងលើ នៅពុំទាន់អនុលោមតាមប្រកាសស្តីពីការគ្រប់គ្រង ទំនិញគ្មានការទាមទារ ចេញដោយក្រសួង សេដ្ឋកិច្ច និងហិរញ្ញវត្ថុ លេខ ១០៩ សហវ.ប្រក ឆ្នាំ២០០៨ កំណត់អំពីតម្លៃ ប្រភេទ ហានិភ័យនៃទំនិញ និងទំនិញ ដែលមានហានិភ័យខ្ពស់ ក្រោយរយៈពេល ៦០ ថ្ងៃបន្ទាប់ពីអគ្គនាយកដ្ឋានគយនិងរដ្ឋាករ បានជូនដំណឹងដល់ម្ចាស់ ទំនិញ ឬ រកម្ចាស់ទំនិញមិនឃើញ ឬ ដោយប្រការណាមួយ នោះអគ្គនាយកដ្ឋានគយនិងរដ្ឋាករ មានសិទ្ធិក្នុងការ ចាត់ចែងជាបន្ទាន់។ ចំពោះទំនិញដែលស្ថិតក្នុងតម្លៃក្រោម ២.០០០.០០០ រៀល នោះក្រោយពីការជូនដំណឹងដោយ អគ្គនាយកដ្ឋានគយនិងរដ្ឋាករ រយៈពេល ៦០ ថ្ងៃហើយនៅរកមិនឃើញម្ចាស់ទំនិញ ឬ ម្ចាស់ទំនិញមិនចូលខ្លួនមកស្នើ សុំបញ្ជូនទំនិញទេនោះ អគ្គនាយកដ្ឋានគយ និងរដ្ឋាករ មានសិទ្ធិលក់ឡាយឡុងដើម្បីបង់ចូលថវិការដ្ឋ ។

ប្រការនេះ អាចបណ្តាលមកពីម្ចាស់ទំនិញ និង/ឬ ភាគីតំណាងម្ចាស់ទំនិញបានបោះបង់ចោល ដោយសារ ទំនិញហួសសុពលភាពប្រើប្រាស់ ឬ ខូចគុណភាព។

កត្តានេះ អាចបណ្តាលឱ្យ កសស ខាតបង់ចំណូលថ្លៃស្តុក ប៉ះពាល់ប្រសិទ្ធភាពគ្រប់គ្រង និងផ្ទៃទីលាន/ឃ្នាំង ស្តុកទំនិញ។

ថ្នាក់ដឹកនាំសវនដ្ឋាន គួររៀបចំរបាយការណ៍ជូនថ្នាក់ដឹកនាំ កសស ដើម្បីស្នើសុំគោលការណ៍ពីក្រុមប្រឹក្សាភិបាល និងធ្វើលិខិតជូនក្រសួងសេដ្ឋកិច្ច និងហិរញ្ញវត្ថុ ដើម្បីចាត់វិធានការស្របតាមសេចក្តីប្រកាសខាងលើ ។

ទំនិញដែលនៅសល់ក្នុងឃ្នាំង-ទីលាន សុទ្ធសឹងជាទំនិញដែលគ្មានការទាមទារ ដែលបានជូនដំណឹង និង គ្រប់គ្រងដោយស្ថាប័នគយ និងរដ្ឋាករ កំពង់ផែស្វយ័តក្រុងព្រះសីហនុ។ ការជូនដំណឹងដល់ម្ចាស់ទំនិញកន្លងមកក្រុម ហ៊ុនដែលជាម្ចាស់ទំនិញខ្លះ ពុំអាចទាក់ទងបានតែម្តង ហើយក្រុមហ៊ុនមួយចំនួនទៀត គាត់ឆ្លើយតបដោយពុំទទួល ខុសត្រូវឡើយ។ នីតិវិធីកន្លងមក និងកំពុងអនុវត្តសព្វថ្ងៃ របស់ស្ថាប័នគយ និងរដ្ឋាករ គឺគាត់សហការជាមួយស្ថាប័ន តុលាការដើម្បីដោះស្រាយ និងសម្រេចលើទំនិញកកស្ទះទាំងនេះ ។

ក្រុមការងារសវនកម្ម បានកត់សម្គាល់ការឆ្លើយបំភ្លឺរបស់ថ្នាក់ដឹកនាំសវនដ្ឋាន និងបន្តតាមដានការអនុវត្តអនុ សាសន៍សវនកម្ម ជាបន្តបន្ទាប់ទៀត ។

៥.៣.៤ នាយកដ្ឋាននាវាចរ-កណ្តុរាវ និងសន្តិសុខ (នវកម)

៥.៣.៤.១ ស្ថានភាពភ្លើងបំភ្លឺនៅចំណតផែកុងតឺន័រ/ប៉ូស្ត័រលេខ ៧ និងលេខ ៨

យោងតាមរបាយការណ៍វឌ្ឍនភាពការងារប្រចាំខែមេសាឆ្នាំ២០២៣ របស់នាយកដ្ឋាននាវាចរ-កណ្តុរាវ និង សន្តិសុខ និងការចុះពិនិត្យស្ថានភាពផ្ទាល់ សវនករបានសង្កេតឃើញថានៅពេលយប់ចំណតផែកុងតឺន័រ/ប៉ូស្ត័រលេខ៧ និងលេខ៨ នៅពុំទាន់ត្រូវបានផ្តល់ពន្លឺភ្លើងអគ្គិសនីគ្រប់គ្រាន់នៅឡើយ ជាហេតុបណ្តាលឱ្យកណ្តុរាវមើលពុំឃើញ គែមផែច្បាស់ ពិបាកបញ្ជានាវាចូលចត និងមានការលំបាកក្នុងការចាប់ពួរ ។

ប្រការខាងលើ នៅមិនទាន់អនុលោមពេញលេញតាមគោលការណ៍នៃប្រកាសលេខ ៤៨៤.ស.ក.ប.យ. របស់ ក្រសួងសង្គមកិច្ច ការងារ បណ្តុះបណ្តាលវិជ្ជាជីវៈ និងយុវនីតិសម្បទា ចុះថ្ងៃទី២៣ ខែធ្នូ ឆ្នាំ២០០៣ ស្តីពីពន្លឺ និងការ បំភ្លឺ ដូចមានចែងនៅក្នុងប្រការ ២.ការផ្តល់ពន្លឺសម្រាប់ការងារប្រណិត ឬ ការងារផ្គត់ផ្គង់ ត្រូវធ្វើយ៉ាងណាឱ្យការសម្លឹង មើលមិននឿយហត់ និងមិនបង្កឱ្យមានបច្ច័យមិនល្អទៅអនាគត ពិសេសគឺ៖

- ពន្លឺដែលបំភ្លឺមណ្ឌលធ្វើការ ត្រូវឱ្យមានកម្រិតប្រហាក់ប្រហែលនឹងមណ្ឌលជិតខាងនោះ
- ការបំភ្លឺជាទូទៅនៅទីកន្លែងធ្វើការតែមួយ ត្រូវយ៉ាងហោចណាស់ស្មើនឹងមួយភាគប្រាំ នៃការបំភ្លឺមណ្ឌល ធ្វើការ ឬ ប៉ូស្ត័រការងារ
- ការបំភ្លឺត្រូវមានគុណភាពអាចមើលឃើញពណ៌បានត្រឹមត្រូវ សមស្របជាមួយនឹងស្ថានភាពនៃការងារ ។

ករណីនេះ អាចបណ្តាលមកពីប្រព័ន្ធភ្លើងបំភ្លឺនៅក្នុងទីលានកុងតឺន័រ ផ្តល់ពន្លឺមិនគ្រប់គ្រាន់ដល់គែមផែ រួមទាំង ចំណតកុងតឺន័រ/ប៉ូស្ត័រលេខ៧ និងលេខ៨ ។

កត្តាខាងលើ អាចបណ្តាលឱ្យនាវាបុក/ប៉ះទង្គិចគែមផែ ជាយថាហេតុ ។

ថ្នាក់ដឹកនាំសវនដ្ឋាន គួរសហការជាមួយនាយកដ្ឋានពាក់ព័ន្ធ ពិនិត្យស្ថានភាពជាក់ស្តែងនិងធ្វើរបាយការណ៍ ជូនថ្នាក់ដឹកនាំ កសស ដើម្បីស្នើសុំបំពាក់ភ្លើងបំភ្លឺបន្ថែមឱ្យបានសមស្របតាមតម្រូវការប្រើប្រាស់ ។

ករណីនេះ នាយកដ្ឋាននាវាចរ-កណ្តុរាវ និងសន្តិសុខ យល់ឃើញថាមិនមានភាពចាំបាច់ក្នុងការស្នើសុំបំពាក់ ភ្លើងបំភ្លឺបន្ថែមទេ ដោយគ្រាន់តែខាង QC អាចមកមុនហើយបើកភ្លើង QC ក្នុងពេលដែលត្រូវចូលនាវាជាការល្អណាស់ នាយកដ្ឋាននាវាចរ-កណ្តុរាវ និងសន្តិសុខនឹងពិចារណាក្នុងការដាក់ភ្លើងចល័តសម្គាល់ចំណត ដើម្បីបង្កើនភាពងាយ ស្រួលដល់កណ្តុរាវ ក្នុងពេលសម្លឹងមកឆ្ងាយពេលចូលចត ។

ក្រុមការងារសវនកម្ម បានកត់សម្គាល់ការឆ្លើយបំភ្លឺរបស់ថ្នាក់ដឹកនាំសវនដ្ឋាន និងបន្តតាមដានការអនុវត្តអនុសាសន៍សវនកម្ម ជាបន្តបន្ទាប់ទៀត ។

៥.៣.៤.២ ប្រព័ន្ធ Single Window Service System (SWSS)

យោងតាមរបាយការណ៍វឌ្ឍនភាពការងាររបស់ នាយកដ្ឋាននាវាចរ-កណ្តាល និងសន្តិសុខ ប្រចាំត្រីមាសទី២ នៃការិយបរិច្ឆេទ២០២៣ និងការចុះពិនិត្យប្រព័ន្ធ SWSS ផ្ទាល់ សវនករបានសង្កេតឃើញមានចំណុច (Errors) គួរឱ្យកត់សម្គាល់មួយចំនួនដូចខាងក្រោម៖ ១) នៅពេលកំពុងដំណើរការប្រព័ន្ធ SWSS តែងតែបិទកម្មវិធីដោយស្វ័យប្រវត្តិ ក្នុងខណៈពេលដែលអ្នកប្រើប្រាស់មិនទាន់បានរក្សាទុក (Save) ឬ Print ឯកសារចេញនៅឡើយ; ២) នៅក្នុងតារាងចាប់ពួរនិងពេលវេលា (ត្រីក ថ្ងៃត្រង់ ល្ងាច) ប្រព័ន្ធមិនអាចបង្ហាញទិន្នន័យបាន (មានតែតារាងទេ) ហើយចំណុច Errors ខាងលើបានកើតមានឡើង ១ ដង ឬ ២ ដងក្នុងការបញ្ចូលទិន្នន័យមួយឯកសារនៃប្រតិបត្តិការនាវាចូល/ចេញ។ ករណីនេះតម្រូវឱ្យអ្នកប្រើប្រាស់ Restart ប្រព័ន្ធទើបអាចបង្ហាញទិន្នន័យនៅក្នុងតារាងបាន ប៉ុន្តែទិន្នន័យសំខាន់ៗមួយចំនួនទៀតនៅតែមានការបាត់បង់ ហើយការ Restart ប្រព័ន្ធម្តងៗត្រូវចំណាយពេលពី ១០ ទៅ ២០ នាទីទើបអាចដំណើរការជាធម្មតារិញបាន។

ប្រការខាងលើ នៅមិនទាន់អនុលោមពេញលេញ តាមបទបញ្ជាផ្ទៃក្នុង របស់កំពង់ផែស្វយ័តក្រុងព្រះសីហនុ (កសស) លេខ ០០១ បបផក/កសស/រប.ប ចុះថ្ងៃទី១២ ខែមិថុនា ឆ្នាំ២០០៧ ដូចមានចែងនៅក្នុងប្រការ V. ចំណុច ទី៣. ស្តីពីការប្រើប្រាស់ និងថែរក្សាទ្រព្យសម្បត្តិ សម្ភារមធ្យោបាយ ឬ ឧបករណ៍របស់ កសស ដោយសន្សំសំចៃ ប្រុងប្រយ័ត្ន សំអាតថែរក្សា និងទុកដាក់ឱ្យបានគង់វង្សនៅឡើយ ។

ប្រការនេះ អាចកើតមានឡើងដោយសារប្រព័ន្ធ Single Window Service System (SWSS) មានអាយុកាលប្រើប្រាស់យូរឆ្នាំ ។

កត្តានេះ អាចបណ្តាលឱ្យមានភាពអាក់អន្តរ ដល់ដំណើរការប្រតិបត្តិការអាជីវកម្មរបស់ កសស និងធ្វើឱ្យប៉ះពាល់ប្រសិទ្ធភាពអនុវត្តប្រព័ន្ធ SWSS ។

ថ្នាក់ដឹកនាំសវនដ្ឋានគួររាយការណ៍ជូនថ្នាក់ដឹកនាំ និងស្នើសុំនាយកដ្ឋានជំនាញចុះពិនិត្យ ដោះស្រាយចំណុច Errors ខាងលើឱ្យបានឆាប់ ។

នាយកដ្ឋាននាវាចរ-កណ្តាល និងសន្តិសុខ បានទាក់ទងជាមួយនាយកដ្ឋានព័ត៌មានវិទ្យា ដើម្បីដោះស្រាយបញ្ហានេះ រៀងរាល់ពេលមានបញ្ហាកើតឡើង ហើយនាយកដ្ឋានព័ត៌មានវិទ្យាក៏បានខិតខំតាមដាន និងបន្តទៅធ្វើឱ្យប្រសើរឡើង នៃប្រព័ន្ធ SWSS នេះ និងសូមបញ្ជាក់ថាបញ្ហានេះ មិនធ្ងន់ធ្ងរ ធ្វើឱ្យមានការអាក់អន្តរ ឬរាំងស្ទះ ដល់ប្រតិបត្តិការអាជីវកម្ម របស់ កសស ទេ គ្រាន់តែយូរ ៗ មានបញ្ហានេះម្តង ហើយតម្រូវឱ្យយើង Restart ប្រព័ន្ធនេះ ម្តង ឬ ពីរដងប៉ុណ្ណោះ។

ក្រុមការងារសវនកម្ម បានកត់សម្គាល់ការឆ្លើយបំភ្លឺរបស់ថ្នាក់ដឹកនាំសវនដ្ឋាន និងបន្តតាមដានការអនុវត្តអនុសាសន៍សវនកម្ម ជាបន្តបន្ទាប់ទៀត ។

៥.៣.៥ នាយកដ្ឋានបច្ចេកទេស-សម្ភារ (បទស)

៥.៣.៥.១ តារាងសន្និធិ (Inventory List) ឃ្នាំងសម្ភារបច្ចេកទេស-បន្លាស់

យោងតាមតារាងសន្និធិ (Inventory List) ឃ្នាំងសម្ភារបច្ចេកទេស-បន្លាស់ ក្នុងខែឧសភាឆ្នាំ២០២៣ និងការចុះពិនិត្យស្ថានភាពផ្ទាល់ សវនករបានសង្កេតឃើញ សវនដ្ឋានរៀបចំស្តុកសម្ភារបច្ចេកទេស-បន្លាស់សមស្របតាមប្រភេទនីមួយៗ ដោយមានការកត់ត្រាលេខកូដ និងបរិមាណទំនិញច្បាស់លាស់ ប៉ុន្តែនៅពុំទាន់បានរៀបចំជាជួរ (Column) រាយមុខសញ្ញាសន្និធិគ្រប់គ្រាន់នៅឡើយ ។

ប្រការខាងលើ នៅមិនទាន់អនុលោមពេញលេញតាម គោលការណ៍ណែនាំបន្ថែមស្តីពីការគ្រប់គ្រងហិរញ្ញវត្ថុសាធារណៈ របស់ក្រសួងសេដ្ឋកិច្ច និងហិរញ្ញវត្ថុឆ្នាំ២០២១ ក្នុងចំណុច ២០.៦ ការគ្រប់គ្រងការផ្គត់ផ្គង់ និងសម្ភារការិយាល័យ៖ ស្តីពីសៀវភៅតាមដានសន្និធិ គួរត្រូវរក្សាទុកដើម្បីកត់ត្រាលំដាប់ចលនាស្តុកដែលលម្អិតដូចខាងក្រោម៖

- ស្តុកចូល : កាលបរិច្ឆេទនៃទំនិញ ចំនួនមុខទំនិញដែលទិញនិងលេខសក្ខីបត្រ
- ស្តុកចេញ : កាលបរិច្ឆេទនៃការចែកចាយ ចំនួនមុខទំនិញដែលបានចែកចាយ ឈ្មោះអ្នកទទួល និងលេខសក្ខីបត្របញ្ជូញស្តុក
- សមតុល្យស្តុក ។

ករណីនេះ អាចបណ្តាលមកពីភាពខ្វះចន្លោះ របស់មន្ត្រីទទួលបន្ទុកការងារក្នុងក្របខ័ណ្ឌសវនដ្ឋាន ។

កត្តានេះ អាចបណ្តាលឱ្យប៉ះពាល់ប្រសិទ្ធភាព នៃការគ្រប់គ្រងសន្និធិគ្រឿងបន្លាស់ នៅក្នុងឃ្លាំងសម្ភារបច្ចេកទេស ។

ថ្នាក់ដឹកនាំសវនដ្ឋាន គួរណែនាំមន្ត្រីទទួលបន្ទុកការងារផ្ទាល់ឱ្យរៀបចំបន្ថែមជួរ (Column) ស្របតាមគោលការណ៍ណែនាំបន្ថែម ស្តីពីការគ្រប់គ្រងហិរញ្ញវត្ថុសាធារណៈ របស់ក្រសួងសេដ្ឋកិច្ច និងហិរញ្ញវត្ថុឆ្នាំ២០២១ ។

ដោយឃ្លាំងសម្ភាររបស់យើងមានសភាពតូចចង្អៀត យើងនៅមានភាពលំបាកក្នុងការរៀបចំតាមជួរ។ យើងនឹងខិតខំពង្រឹងបន្ថែមទៀតក្រោយឃ្លាំងថ្មីបានសាងសង់រួច ។

ក្រុមការងារសវនកម្ម បានកត់សម្គាល់ការឆ្លើយបំភ្លឺរបស់ថ្នាក់ដឹកនាំសវនដ្ឋាន និងបន្តតាមដានការអនុវត្តអនុសាសន៍សវនកម្ម ជាបន្តបន្ទាប់ទៀត ។

៥.៣.៥.២ របាយការណ៍ជួសជុល-ថែទាំ គ្រឿងចក្រ RTG

យោងតាមរបាយការណ៍ជួសជុល-ថែទាំគ្រឿងចក្រ RTG ប្រចាំខែឧសភា ឆ្នាំ២០២៣ សវនករបានសង្កេតឃើញមានកម្មវិធីត្រួតពិនិត្យថែទាំ ជួសជុលលក្ខណៈបច្ចេកទេសប្រចាំខែដោយមានការបញ្ជាក់ថ្ងៃខែឆ្នាំ ប្រភេទគ្រឿងចក្រ ម៉ោងជួសជុល ផ្នែកអសកម្ម/គ្រោះថ្នាក់/ថែទាំសមស្រប ប៉ុន្តែនៅក្នុងជួរ (Column) ថ្ងៃខែឆ្នាំជួសជុលថែទាំ សវនដ្ឋាននៅពុំទាន់បានកត់ត្រាសកម្មភាពអនុវត្តស្របតាមលំដាប់នៃកាលបរិច្ឆេទនីមួយៗនៅឡើយ ។

ប្រការនេះ អាចធ្វើឱ្យរបាយការណ៍ជួសជុល-ថែទាំគ្រឿងចក្រ RTG ពុំមានរបៀបរៀបរយ និងមិនសមស្របតាមនីតិវិធីរដ្ឋបាលសាធារណៈ ។

ករណីនេះ អាចបណ្តាលមកពីភាពខ្វះចន្លោះរបស់មន្ត្រីទទួលបន្ទុកការងារ ក្នុងក្របខ័ណ្ឌការិយាល័យជួសជុលថែទាំមេកានិចគ្រឿងចក្រ ។

កត្តាខាងលើ អាចបណ្តាលឱ្យមានការលំបាកក្នុងការតាមដានគ្រឿងចក្រ RTG ដែលត្រូវធ្វើការត្រួតពិនិត្យថែទាំ និងជួសជុលលក្ខណៈបច្ចេកទេសជាបន្តបន្ទាប់ទៀត ។

សវនដ្ឋានគួរណែនាំមន្ត្រីទទួលបន្ទុកការងារផ្ទាល់ ក្នុងក្របខ័ណ្ឌការិយាល័យជួសជុលថែទាំមេកានិចគ្រឿងចក្រឱ្យអនុវត្តតាមនីតិវិធីរដ្ឋបាលសាធារណៈ និងលិខិតបទដ្ឋានគតិយុត្តជាធរមាន។

នាយកដ្ឋានបច្ចេកទេស-សម្ភារ និងធ្វើការកែសម្រួលតាមលំដាប់ថ្ងៃ ខែ កាលបរិច្ឆេទជួសជុលឱ្យបានសមស្រប។ ដោយរបាយការណ៍បច្ចុប្បន្ន គឺយើងយកតាមលំដាប់លេខរៀងគ្រឿងចក្រពីតូចទៅធំ ២០៣, ២០៤, ២០៥... សម្រាប់ RTG និង QC ៤០១, ៤០២, ៤០៣, ៤០៤, ៤០៥ ។

ក្រុមការងារសវនកម្ម បានកត់សម្គាល់ការឆ្លើយបំភ្លឺរបស់ថ្នាក់ដឹកនាំសវនដ្ឋាន និងបន្តតាមដានការអនុវត្តអនុសាសន៍សវនកម្ម ជាបន្តបន្ទាប់ទៀត ។

៥.៣.៦ នាយកដ្ឋានសំណង់-វិស្វកម្ម (សណវក)

៥.៣.៦.១. វគ្គបណ្តុះបណ្តាល បុគ្គលិក កម្មករ ក្នុងឆ្នាំ ២០២៣

យោងតាមមតិឆ្លើយតប ក្នុងកម្រងសំណួរត្រួតពិនិត្យផ្ទៃក្នុង សវនករបានកត់សម្គាល់ឃើញថាក្នុងឆ្នាំ២០២៣ នេះ សវនដ្ឋាននៅពុំទាន់បានរៀបចំបើកវគ្គបណ្តុះបណ្តាល បុគ្គលិក កម្មករក្នុងក្រប ខ័ណ្ឌសវនដ្ឋានបន្ថែមអំពីការ ថែទាំ-ជួសជុលគ្រឿងចក្រសំណង់ ពោងសញ្ញា និងអ៊ុនាវ៉ានៅឡើយ ។

ប្រការខាងលើ នៅពុំទាន់អនុលោមតាមផែនការអាជីវកម្ម (សេវាកម្ម) ហិរញ្ញវត្ថុរបស់ កសស ចុះថ្ងៃទី២៨ ខែវិច្ឆិកា ឆ្នាំ២០២២ ក្នុងឧបសម្ព័ន្ធទី៧ ៖ ផែនការបណ្តុះបណ្តាលធនធានមនុស្សឆ្នាំ២០២៣ ចំណុច ក-១ ស្តីពីការ ការពារសុវត្ថិភាពពលកម្ម ក-២០ ស្តីពីទ្រឹស្តីត្រួតពិនិត្យ ថែទាំ ជួសជុល គ្រឿងចក្រធនធានពេញលេញនៅឡើយ ។

ករណីនេះ អាចបណ្តាលមកពីមន្ត្រីជំនាញ ក្នុងក្របខ័ណ្ឌសវនដ្ឋានមានការមមាញឹកច្រើន ក្នុងការបម្រើ ប្រតិបត្តិការអាជីវកម្ម សេវាកម្មរបស់ កសស ។

កត្តាខាងលើ អាចបណ្តាលឱ្យប៉ះពាល់ប្រសិទ្ធភាពអនុវត្ត ផែនការបណ្តុះបណ្តាលធនធានមនុស្សរបស់ កសស។

ថ្នាក់ដឹកនាំសវនដ្ឋាន គួររៀបចំបើកវគ្គបណ្តុះបណ្តាល បុគ្គលិក កម្មករក្នុងក្របខ័ណ្ឌសវនដ្ឋានបន្ថែមអំពីការ ថែទាំ-ជួសជុល គ្រឿងចក្រសំណង់ ពោងសញ្ញានិងអ៊ុនាវ៉ា ឱ្យបានសមស្របតាមគោលការណ៍ដូចមានចែងក្នុង ផែនការអាជីវកម្ម (សេវាកម្ម) ហិរញ្ញវត្ថុ ឆ្នាំ២០២២ របស់ កសស ។

ចំពោះបញ្ហាខាងលើ នាយកដ្ឋានសំណង់-វិស្វកម្ម នឹងរៀបចំឱ្យមានវគ្គបណ្តុះបណ្តាលដល់មន្ត្រី និងកម្មករនៅ ធនាគារទី២ ក្នុងឆ្នាំ២០២៣ នេះ ។

ក្រុមការងារសវនកម្ម បានកត់សម្គាល់ការឆ្លើយបំភ្លឺរបស់ថ្នាក់ដឹកនាំសវនដ្ឋាន និងបន្តតាមដានការអនុវត្តអនុ សាសន៍សវនកម្ម ជាបន្តបន្ទាប់ទៀត ។

៥.៣.៦.២. ស្ថានភាពឃ្នាំងសម្ភារសំណង់-វិស្វកម្ម

តាមការចុះពិនិត្យទីតាំងឃ្នាំងសម្ភារសំណង់ ដែលគ្រប់គ្រងដោយនាយកដ្ឋានសំណង់-វិស្វកម្ម សវនករបានពិនិត្យ ឃើញថាសវនដ្ឋាន នៅពុំទាន់បានស្តុកសម្ភារសំណង់ក្នុងឃ្នាំងដែលមានទំហំ ៨x៤ ម៉ែត្រ សមស្របនៅឡើយ បច្ចុប្បន្នសម្ភារសំខាន់ៗមួយចំនួនដូចជា ម៉ាស៊ីនញាក់បេតុង ម៉ាស៊ីនកាត់បេតុង ៣៥០ mm ម៉ូទ័រខ្នងបេតុង ម៉ូទ័របាញ់ បេតុង ម៉ាស៊ីនអ៊ុតទុយោទឹក ២០០ mm ម៉ាស៊ីនបង្ហាប់ដី កៅឡាក់ ៥ តោន ម៉ាស៊ីនអ៊ុតដីនិងម៉ាស៊ីនខាត់បេតុង។ ល។ ត្រូវបានស្តុកក្នុងកុងតឺន័រ ៤០' ចំនួន ០១ គ្រឿងនៅក្នុងតំបន់សេដ្ឋកិច្ចពិសេសជាលក្ខណៈបណ្តោះអាសន្ន ។

ប្រការខាងលើ នៅមិនទាន់អនុលោមតាមគោលការណ៍ ដូចមានចែងនៅក្នុងបទបញ្ជាផ្ទៃក្នុងរបស់ កសស លេខ ០០១.បបផក/កសស/រប.ប ចុះថ្ងៃទី១២ ខែមិថុនា ឆ្នាំ២០០៧ ក្នុងប្រការ V. ចំណុចទី៣. ត្រូវប្រើប្រាស់ និងថែរក្សា ទ្រព្យសម្បត្តិ សម្ភារ មធ្យោបាយ ឬ ឧបករណ៍របស់ កសស ដោយសន្សំសំចៃ ប្រុងប្រយ័ត្ន សំអាត ថែរក្សា និងទុកដាក់ ឱ្យបានគង់វង្ស ពេញលេញនៅឡើយ ។

ករណីនេះ អាចបណ្តាលមកពីសវនដ្ឋានមានតម្រូវការប្រើប្រាស់សម្ភារខាងលើនៅក្នុងការដ្ឋានសំណង់ផ្សេងៗ របស់ កសស ។

កត្តាខាងលើ នៅពុំទាន់សមស្របតាមគោលការណ៍ដូចមានចែងនៅក្នុងបទបញ្ជាផ្ទៃក្នុងរបស់ កសស នៅ ឡើយ។

ថ្នាក់ដឹកនាំសវនដ្ឋាន គួរស្តុកសម្ភារបច្ចេកទេសនៅក្នុងឃ្នាំងសំណង់ឱ្យបានសមស្របតាមគោលការណ៍ ដូច មានចែងនៅក្នុងបទបញ្ជាផ្ទៃក្នុងរបស់ កសស ។

នាយកដ្ឋានសំណង់-វិស្វកម្មមានឃ្លាំងសំណង់មួយដែលមានទំហំ ៨x៨ ម៉ែត្រ ដែលអាចផ្ទុកសម្ភារប្រើប្រាស់បាន តែពេលនេះសម្ភារទាំងនោះ យើងបានយកទៅប្រើប្រាស់តាមការដ្ឋានអស់។ ប្រើរួចហើយយើងនឹងប្រមូលចូលឃ្លាំងវិញ។

ក្រុមការងារសវនកម្ម បានកត់សម្គាល់ការឆ្លើយបំភ្លឺរបស់ថ្នាក់ដឹកនាំសវនដ្ឋាន និងបន្តតាមដានការអនុវត្តអនុសាសន៍សវនកម្ម ជាបន្តបន្ទាប់ទៀត ។

៥.៣.៧ នាយកដ្ឋានគ្រឿងចក្រ-អគ្គិសនី (គ្របអន)

៥.៣.៧.១ របាយការណ៍ស្តីពីការខ្វះខាតធនធានមនុស្ស និងជំនាញឯកទេស

យោងតាមរបាយការណ៍អំពីកង្វះធនធានមនុស្ស និងជំនាញឯកទេស ព្រមទាំងការឆ្លើយបំភ្លឺរបស់ថ្នាក់ដឹកនាំសវនដ្ឋាន ក្នុងកម្រងសំណួរស្តីពីប្រព័ន្ធគ្រប់គ្រងពិនិត្យផ្ទៃក្នុង សវនករបានកត់សម្គាល់ឃើញថានាយកដ្ឋានគ្រឿងចក្រ-អគ្គិសនី នៅមានកង្វះធនធានមនុស្ស ដែលមានសមត្ថភាពជំនាញផ្នែកអគ្គិសនី អេឡិចត្រូនិក និងមេកានិក។

ប្រការខាងលើ នៅពុំទាន់ឆ្លើយតបពេញលេញតាមទំហំការងារ ដែលសវនដ្ឋានកំពុងប្រឈម ជាពិសេស ពាក់ព័ន្ធនឹងការងារជួសជុល ថែទាំគ្រឿងចក្រធនធាន និងបឋមនីយកណ្តាអគ្គិសនីរបស់ កសស។ ល។ ដែលជាអាទិភាពចម្បងក្នុងការបម្រើប្រតិបត្តិការអាជីវកម្មរបស់ កសស ។

ករណីនេះ អាចកើតមានឡើងដោយសារសវនដ្ឋាន កំពុងត្រៀមលក្ខណៈឆ្លើយតបនឹងតម្រូវការប្រើប្រាស់ហេដ្ឋារចនាសម្ព័ន្ធច្រើ គ្រឿងចក្រធនធាននិងថាមពលអគ្គិសនី ក៏ដូចជាគម្រោងអភិវឌ្ឍន៍ហេដ្ឋារចនាសម្ព័ន្ធរបស់ កសស ។

កត្តានេះ អាចប៉ះពាល់ប្រសិទ្ធភាពអនុវត្តការងារប្រចាំថ្ងៃ ក្នុងក្របខ័ណ្ឌសវនដ្ឋាននិងបណ្តាលឱ្យការងារជួសជុល ថែទាំគ្រឿងចក្រធនធានរួមទាំងបឋមនីយកណ្តាអគ្គិសនី មិនអាចឆ្លើយតបតាមតម្រូវការប្រើប្រាស់ទាន់ពេលវេលា។

ថ្នាក់ដឹកនាំសវនដ្ឋាន គួរសិក្សាអំពីទំហំការងារ និងតម្រូវការសមត្ថភាពជំនាញឱ្យបានសមស្របដើម្បីរាយការណ៍ជូនថ្នាក់ដឹកនាំ កសស និងស្នើសុំបណ្តុះបណ្តាល ឬ ជ្រើសរើសបន្ថែម អ្នកបច្ចេកទេសដែលមានជំនាញពិតប្រាកដ។

បច្ចុប្បន្នសវនដ្ឋានកំពុងទប់ទល់នឹងបញ្ហាទាំងលំបាក។ មានការងារជាច្រើនដែលចាំបាច់ត្រូវធ្វើតែមិនអាចធ្វើបានដោយសារខ្វះចំនួនមនុស្ស ហើយធនធានដែលមានស្រាប់មានសមត្ថភាពមិនគ្រប់គ្រាន់។

សវនដ្ឋានត្រូវការវិស្វករកំរិតល្អបន្ថែមទៀត សម្រាប់បែងចែកទៅតាមការិយាល័យនានាដែលមានភាពចាំបាច់ព្រមទាំងសម្រាប់ត្រៀមបម្រុង រៀបចំបញ្ជូនទៅបណ្តុះបណ្តាលជំនាញវគ្គខ្លីៗនូវចំណេះដឹង អំពីជំនាញសំខាន់ៗចាំបាច់ជាក់ស្តែង ដែលជាសេចក្តីត្រូវការរបស់ កសស ។

ក្រុមការងារសវនកម្ម បានកត់សម្គាល់ការឆ្លើយបំភ្លឺរបស់ថ្នាក់ដឹកនាំសវនដ្ឋាន និងបន្តតាមដានការអនុវត្តអនុសាសន៍សវនកម្ម ជាបន្តបន្ទាប់ទៀត ។

៥.៣.៧.២ កម្មវិធីបណ្តុះបណ្តាលបច្ចេកទេស និងជំនាញបើកបរគ្រឿងចក្រធនធាន

យោងតាមការឆ្លើយបំភ្លឺ ក្នុងកម្រងសំណួរស្តីពីប្រព័ន្ធគ្រប់គ្រងពិនិត្យផ្ទៃក្នុង សវនករបានពិនិត្យឃើញមានកម្មវិធីបណ្តុះបណ្តាលក្នុងស្រុក និងកម្មវិធីបណ្តុះបណ្តាលក្រៅប្រទេស ដោយរួមមានមុខជំនាញសំខាន់ៗដូចខាងក្រោម៖

- ១. កម្មវិធីបណ្តុះបណ្តាលក្នុងស្រុក
 - ជំនាញផ្នែកមេកានិក បើកបរគ្រឿងចក្រធនធាន និងអគ្គិសនី;
 - ជំនាញ Programmable Logic Controller (Fuji PLC) ។
- ២. កម្មវិធីបណ្តុះបណ្តាលក្រៅប្រទេស
 - Control System and Smart Relay;
 - Motor Drive Unit (Fuji Inverter);

- Motor Maintenance and Rewinding Skills (Fuji);
- Generator Controller Unit (Woodward and Deep Sea);
- MV Cable Connection Skills;
- Transformer and Switchgear Maintenance Skills (Schneider).

ក្នុងចំណោមកម្មវិធីបណ្តុះបណ្តាលខាងលើ សវនករបានសង្កេតឃើញមុខជំនាញ ក្រុងស្រុក (Programmable Logic Controller “Fuji PLC”) ត្រូវបានបណ្តុះបណ្តាលជាមុនដោយមានសិក្ខាកាមចូលរួមចំនួន ១៦ នាក់ និងកំពុងធ្វើឡើងនៅក្នុងក្របខ័ណ្ឌសវនដ្ឋាន រៀងរាល់ថ្ងៃសៅរ៍ និងថ្ងៃអាទិត្យ។ ដោយឡែក មុខជំនាញផ្សេងៗទៀត រួមទាំងកម្មវិធីបណ្តុះបណ្តាលក្រៅប្រទេស នៅពុំទាន់បានបណ្តុះបណ្តាលនៅឡើយ។

ប្រការខាងលើ នៅពុំទាន់អនុលោមពេញលេញតាមផែនការ អាជីវកម្ម (សេវាកម្ម) ហិរញ្ញវត្ថុ ឆ្នាំ២០២២ ចុះថ្ងៃទី១៥ ខែវិច្ឆិកា ឆ្នាំ២០២២ ក្នុងឧបសម្ព័ន្ធទី៨: ផែនការបណ្តុះបណ្តាលធនធានមនុស្ស ឆ្នាំ២០២២ ចំណុច ក-២ ហ្វឹកហ្វឺនបើកបរគ្រឿងចក្រធនធាន និងចំណុច ក-២២ ស្តីពីទ្រឹស្តី ត្រួតពិនិត្យ ថែទាំ-ជួសជុល គ្រឿងចក្រធនធាននៅឡើយ ។

ករណីនេះ អាចបណ្តាលមកពីមន្ត្រីជំនាញក្នុងក្របខ័ណ្ឌសវនដ្ឋាន មានភាពមមាញឹកក្នុងការងារជួសជុល ថែទាំគ្រឿងចក្រ និងបឋមនីយកណ្តាអគ្គិសនីសំខាន់ៗ ដែលជាការងារអាទិភាពក្នុងការបម្រើប្រតិបត្តិការអាជីវកម្ម សេវាកម្មរបស់ កសស ។

កត្តានេះ អាចបណ្តាលឱ្យប៉ះពាល់ប្រសិទ្ធភាពអនុវត្តផែនការអាជីវកម្ម (សេវាកម្ម) ហិរញ្ញវត្ថុរបស់ កសស ជាហេតុនាំឱ្យមានកង្វះធនធាន និងអ្នកជំនាញបច្ចេកទេសនៅពេលអនាគត ។

ថ្នាក់ដឹកនាំសវនដ្ឋានគួរស្នើសុំថ្នាក់ដឹកនាំ កសស បើកវគ្គបណ្តុះបណ្តាលអំពីមុខជំនាញបច្ចេក ទេសសំខាន់ៗ បន្តទៀត រួមទាំងកម្មវិធីបណ្តុះបណ្តាលក្រៅប្រទេស ដែលមានអាទិភាពចម្បងស្របតាមគោលការណ៍ ដូចមានចែងនៅក្នុងផែនការអាជីវកម្ម (សេវាកម្ម) ហិរញ្ញវត្ថុ ឆ្នាំ២០២២ របស់ កសស ។

១. បច្ចុប្បន្ន សវនដ្ឋានកំពុងបើកវគ្គថ្ងៃសៅរ៍-អាទិត្យហ្វឹកហ្វឺនបច្ចេកជំនាញ Programmable Logic Controller ដែលមានសិក្ខាកាមចូលរួម ១៦ រូប (នៅក្នុងសវនដ្ឋាន);
២. សម្រាប់ការសិក្សានៅបរទេស បុគ្គលិករបស់សវនដ្ឋានត្រូវបានបណ្តុះបណ្តាល/កំពុងបណ្តុះបណ្តាល និងត្រៀមបញ្ជូនទៅចូលរួមក្នុងវគ្គបណ្តុះបណ្តាល នៅប្រទេសជប៉ុនរួមមាន៖
 - Capacity Development on Container Terminal Management and Operation ចំនួន ១ រូប (ចប់វគ្គសិក្សា);
 - Port Maintenance Planning ចំនួន ១ រូប (កំពុងនៅក្នុងវគ្គសិក្សា);
 - On-the-Job Training ចំនួន ២ រូប (នឹងចាប់ផ្តើមនៅខែកុម្ភៈ ឆ្នាំ២០២៤) ។

សម្រាប់កម្មវិធីបណ្តុះបណ្តាល នៅក្នុងប្រទេសជប៉ុនទៀតរួមមាន ៦ ចំណុចខាងលើ សវនដ្ឋានមិនទាន់មានលទ្ធភាព បញ្ជូនទៅបណ្តុះបណ្តាលនៅឡើយទេ ដោយសារចំនួនមនុស្សនៅក្នុងសវនដ្ឋានកំពុងមានការខ្វះខាត និងសមត្ថភាពចំណេះដឹងមិនមានលក្ខខណ្ឌគ្រប់គ្រាន់ ដើម្បីបញ្ជូនទៅសិក្សា (សំខាន់អំពីភាសា) ។

ក្រុមការងារសវនកម្ម បានកត់សម្គាល់ការឆ្លើយបំភ្លឺរបស់ថ្នាក់ដឹកនាំសវនដ្ឋាន និងបន្តតាមដានការអនុវត្តអនុសាសន៍សវនកម្ម ជាបន្តបន្ទាប់ទៀត ។

៥.៣.៨ នាយកដ្ឋានតំបន់សេដ្ឋកិច្ចពិសេស (តសព)

៥.៣.៨.១ ស្ថានភាពបរិស្ថាននៅក្នុងបរិវេណ តសព កសស

តាមការចុះពិនិត្យស្ថានភាពបរិស្ថាននៅក្នុងបរិវេណ តសព កសស សវនករបានសង្កេតឃើញចំណុចគួរឱ្យកត់សម្គាល់មួយចំនួនដូចខាងក្រោម៖

- ១. មានអាចម៍ដីធ្លាក់ខ្លះៗនៅតាមបណ្តោយផ្លូវមេ ចាប់ពីឃ្នាំង CFS ថ្មីរហូតដល់រង្វង់មូល SPSEZ ប៉ុន្តែមានអាចម៍ដីធ្លាក់ច្រើននៅតំបន់អាងទឹកស្អាត;
- ២. ការដ្ឋានសំណង់រោងចក្រផលិតដែកគ្រប់ប្រភេទ នៅក្នុង តសព នៅពុំទាន់បានហ៊ុមព័ទ្ធរបងត្រឹមត្រូវតាមលក្ខណៈបច្ចេកទេស ។
- ៣. មានគំនរអាចម៍ដីមួយគំនរធំនៅខាងស្តាំដៃ នៃចុងផ្លូវភាគខាងត្បូងរៀងខាងលិចអាងទឹកស្អាតតំបន់សេដ្ឋកិច្ចពិសេស។

ប្រការខាងលើ នៅពុំទាន់អនុលោមពេញលេញតាមគោលនយោបាយគ្រប់គ្រង សុវត្ថិភាព សុខភាព និងបរិស្ថានរបស់កំពង់ផែស្វ័យភ័យក្រុងព្រះសីហនុ ចុះថ្ងៃទី២៣ ខែសីហា ឆ្នាំ២០១១ នៅឡើយ ។

ករណីនេះ អាចបណ្តាលមកពីសកម្មភាពរថយន្តដឹកដី របស់ការដ្ឋានសំណង់រោងចក្រផលិតដែកគ្រប់ប្រភេទនៅក្នុង តសព និងសកម្មភាពពាក់ព័ន្ធផ្សេងៗទៀត ។

កត្តានេះ អាចបណ្តាលឱ្យប៉ះពាល់បរិស្ថាននិងសណ្តាប់ធ្នាប់ នៅក្នុងបរិវេណតំបន់សេដ្ឋកិច្ចពិសេស និងគោលនយោបាយគ្រប់គ្រងសុវត្ថិភាព សុខភាព និងបរិស្ថានរបស់ កសស ។

ថ្នាក់ដឹកនាំសវនករបានអញ្ជើញភាគីក្រុមហ៊ុនមកប្រជុំ និងចាត់ក្រុមការងារ SPSEZ សំអាតបានខ្លះៗហើយតែគួរចាត់មន្ត្រីចុះពិនិត្យស្ថានភាពជាក់ស្តែង និងស្នើសុំអ្នកគ្រប់គ្រងការដ្ឋានសំណង់ខាងលើ និង/ឬ ក្រុមហ៊ុនពាក់ព័ន្ធផ្សេងៗទៀត សំអាត និងកែលម្អអាចម៍ដីចេញពីចំណុចខាងលើ ស្របតាមគោលការណ៍ ដូចមានចែងនៅក្នុងគោលនយោបាយគ្រប់គ្រង សុវត្ថិភាព សុខភាព និងបរិស្ថាន របស់ កសស ។

- ក្រុមការងារ SPSEZ បានអញ្ជើញភាគីក្រុមហ៊ុនមកប្រជុំរួចហើយ
- ក្រុមការងារ SPSEZ បានលាងសម្អាតខ្លះៗរួចហើយ
- អ្នកម៉ៅការដឹកដីបានសម្អាត តែការងារកាយដីចេញពីការដ្ឋានពុំទាន់ចប់ ក្រុមហ៊ុនបន្តសម្អាតទៀត
- ចំពោះគំនរអាចម៍ដីគរទុកតាំងពីរដូវក្តៅ នឹងស្នើសុំដឹកចេញបន្ទាប់ពីចប់រដូវក្តៅ ។

ក្រុមការងារសវនករ បានកត់សម្គាល់ការឆ្លើយបំភ្លឺរបស់ថ្នាក់ដឹកនាំសវនករ និងបន្តតាមដានការអនុវត្តអនុសាសន៍សវនករ ជាបន្តបន្ទាប់ទៀត ។

៥.៣.៨.២ ស្ថានភាពរងនៅជុំវិញបរិវេណ តសព កសស

តាមការចុះពិនិត្យស្ថានភាពរងនៅជុំវិញតំបន់សេដ្ឋកិច្ចពិសេសរបស់ កសស សវនករបានសង្កេតឃើញចំណុចគួរឱ្យកត់សម្គាល់មួយចំនួនដូចខាងក្រោម៖

- ១. ផ្ទៃរង តសព ចាប់ពីរង្វង់មូលភូមិថ្មីរហូតដល់តំបន់ផ្សេងៗ (Royal Ferry Terminal) នៅធ្វើពីស័ង្កសីជាលក្ខណៈបណ្តោះអាសន្ន;
- ២. កម្ពស់រង តសព ផ្នែកខាងលិចមានស្ថានភាពទាបជាងកម្ពស់សាងសង់ (២០០០មម+៥០០មម) គឺនៅសល់កម្ពស់ត្រឹមតែ ១,៣ ម៉ែត្រ ១,៤ ម៉ែត្រ ១,៥៥ ម៉ែត្រ ១,៦ ម៉ែត្រ ១,៨៥ ម៉ែត្រ និង ២,១ ម៉ែត្រ ប៉ុណ្ណោះ បន្ទាប់ពី តិរៈវិថីសម្តេចអគ្គមហាសេនាបតីតេជោ ហ៊ុន សែន ត្រូវបានស្តារឡើងវិញដោយមានការចាក់គ្រឹះ និងលើកកម្ពស់ទ្រូងផ្លូវបន្ថែម។ ដោយឡែក នៅចុងភូមិថ្មីមានមួយកន្លែង (ប្រវែងប្រហែល

ជា ២០ ម៉ែត្រ) នៅពេលវាស់ពីខាងក្រៅនៅសល់កម្ពស់ត្រឹមតែ ០,៦ ម៉ែត្រ ប៉ុណ្ណោះ បន្ទាប់ពីផ្លូវបេតុង តាមបណ្តោយភូមិត្រូវបានស្តារឡើងវិញ/សាងសង់រួចរាល់;

- ៣. ដែកជើងទម្រល្លសបន្លា និងល្លសបន្លា ការពារសុវត្ថិភាពនៅលើរបងថ្មតាមបណ្តោយ **តិរៈវិថីសម្តេចអគ្គមហាសេនាបតីតេជោ ហ៊ុន សែន** មានស្ថានភាពទ្រេតខ្លាំង និងបាក់ដាច់អស់ជាច្រើនកន្លែង;
- ៤. ដែកជើងទម្រល្លសបន្លា និងល្លសបន្លា ការពារសុវត្ថិភាពនៅលើរបងថ្មតាមបណ្តោយផ្លូវភូមិថ្មីផ្នែកខាងចុងកែវផ្លូវថ្មីក្លើង បានបាក់ដាច់អស់ជាច្រើនកន្លែង;
- ៥. ដែកជើងទម្រល្លសបន្លា និងល្លសបន្លា ការពារសុវត្ថិភាពនៅលើរបងថ្មតាមបណ្តោយផ្លូវថ្មីក្លើងបានបាក់ដាច់អស់ប្រមាណជា ១០ ម៉ែត្រ ។

ប្រការខាងលើ នៅមិនទាន់អនុលោមពេញលេញ តាមគោលការណ៍នៃបទបញ្ជាផ្ទៃក្នុងរបស់កំពង់ផែស្វយ័ត ក្រុងព្រះសីហនុ (កសស) លេខ ០០១ បបផក/កសស/រប.ប ចុះថ្ងៃទី១២ ខែមិថុនា ឆ្នាំ២០០៧ ដូចមានចែងនៅក្នុងប្រការ V. ចំណុចទី៣. ស្តីពីការប្រើប្រាស់និងថែរក្សាទ្រព្យសម្បត្តិ សម្ភារមធ្យោបាយ ឬ ឧបករណ៍របស់ កសស ដោយសន្សំសំចៃ ប្រុងប្រយ័ត្ន សម្អាតថែរក្សា និងទុកដាក់ឱ្យបានគង់វង្សនៅឡើយ ។

ករណីនេះ អាចកើតមានឡើងដោយសារការសឹកចេរីល នៃអាយុកាលប្រើប្រាស់យូរឆ្នាំ និង/ឬ បណ្តាលមកពីភាពខ្វះចន្លោះក្នុងការពិនិត្យថែទាំ។

កត្តានេះ អាចបណ្តាលឱ្យប៉ះពាល់សុវត្ថិភាព នៅក្នុងបរិវេណតំបន់សេដ្ឋកិច្ចពិសេសរបស់ កសស ។

ថ្នាក់ដឹកនាំសវនដ្ឋាន គួរចាត់មន្ត្រីចុះពិនិត្យស្ថានភាពរបងនៅជុំវិញ តសព និងរៀបចំបែបបទស្នើសុំជួសជុលឱ្យបានសមស្របតាមបទដ្ឋានបច្ចេកទេស និងគោលការណ៍ដូចមានចែងនៅក្នុងប្រការ V. ចំណុចទី៣. នៃបទបញ្ជាផ្ទៃក្នុងរបស់ កសស ។

- ១. តសព នឹងធ្វើលិខិតស្នើសុំសាងសង់របស់ថ្ម
- ២. ផ្ទៃ និងកម្ពស់របង តសព តាម **តិរៈវិថីសម្តេចអគ្គមហាសេនាបតីតេជោ ហ៊ុន សែន** និងធ្វើលិខិតស្នើសុំជួសជុលឱ្យបានរឹងមាំឡើងវិញ
- ៣. ដែកជើងទម្រល្លសបន្លា និងល្លសបន្លា កន្លែងខ្លះចាំបាច់បានធ្វើលិខិតស្នើសុំជួសជុលរួចហើយ និងកន្លែងផ្សេងទៀតជួសជុលតាមជាក់ស្តែង ។

ក្រុមការងារសវនកម្ម បានកត់សម្គាល់ការឆ្លើយបំភ្លឺរបស់ថ្នាក់ដឹកនាំសវនដ្ឋាន និងបន្តតាមដានការអនុវត្តអនុសាសន៍សវនកម្ម ជាបន្តបន្ទាប់ទៀត ។

៥.៣.៩ នាយកដ្ឋានព័ត៌មានវិទ្យា(៣មវ)

៥.៣.៩.១. ការគ្រប់គ្រងនិងប្រើប្រាស់ ប្រព័ន្ធបច្ចេកវិទ្យាព័ត៌មានរបស់ កសស

យោងតាមសេចក្តីប្រកាសរបស់ក្រុមហ៊ុន CISCO ចុះថ្ងៃទី០១ ខែឧសភា ឆ្នាំ២០២៣ និងការសម្ភាសន៍មន្ត្រីជំនាញ ទទួលបន្ទុកការងារគ្រប់គ្រងនិងប្រើប្រាស់ ប្រព័ន្ធបច្ចេកវិទ្យាព័ត៌មាន នៃនាយកដ្ឋានព័ត៌មានវិទ្យា សវនករបានកត់សម្គាល់ឃើញថា ក្រុមហ៊ុន CISCO នឹងបញ្ចប់ការផលិតគ្រឿងបន្លាស់រឹង (Hardware) ម៉ាក Cisco HX220c M5SX HyperFlex System និង Cisco UCS C480 M5 High-Performance Rack-Mount Server សម្រាប់បម្រើឱ្យការងារជួសជុល ថែទាំប្រព័ន្ធ CTMS និង SWSS នៅថ្ងៃទី២៩ ខែកុម្ភៈ ឆ្នាំ២០២៤។

ប្រការខាងលើ មិនឆ្លើយតបនឹងតម្រូវការគ្រឿងបន្លាស់ និងការងារជួសជុល ថែទាំប្រព័ន្ធបច្ចេកវិទ្យាព័ត៌មានដែល កសស ត្រូវការចាំបាច់ដើម្បីបន្តនិរន្តរភាពប្រព័ន្ធ CTMS និង SWSS ។

ករណីនេះ អាចកើតមានឡើងដោយសារក្នុងរយៈពេលកន្លងមក កសស និងក្រុមហ៊ុន CISCO ពុំបានចុះកិច្ចសន្យាផ្គត់ផ្គង់គ្រឿងបន្លាស់ និងសេវាកម្មជួសជុល ថែទាំប្រព័ន្ធ CTMS និង SWSS ។

កត្តានេះ អាចបណ្តាលឱ្យប៉ះពាល់កិច្ចដំណើរការរបស់ប្រព័ន្ធ CTMS ដែលមានមុខងារសំខាន់ក្នុងការបញ្ជូន ទិន្នន័យទៅកាន់ប្រព័ន្ធ SWSS ក៏ដូចជា PAS Mobile APP និងបណ្តាញ Software សំខាន់ៗជាច្រើនផ្សេងទៀតជា ជាហេតុ ។

ថ្នាក់ដឹកនាំសវនដ្ឋាន គួររួសរាន់កំណត់ទំហំតម្រូវការនិងរាយការណ៍ជូនថ្នាក់ដឹកនាំ កសស ដើម្បីស្នើសុំការ អនុញ្ញាតស្វែងរក ក្រុមហ៊ុនផលិត/ផ្គត់ផ្គង់គ្រឿងបន្លាស់ និងផ្តល់សេវាកម្មជួសជុល ថែទាំប្រព័ន្ធបច្ចេកវិទ្យាព័ត៌មាន របស់ កសស ។

គួរសិក្សាពីលទ្ធភាពក្នុងការផ្លាស់ប្តូរ Server ទាំងពីរកន្លែង (Data Center & Disaster Recovery Server) មុនពេលក្រុមហ៊ុន Cisco ឈប់ផលិត Spare Part ។

ក្រុមការងារសវនកម្ម បានកត់សម្គាល់ការឆ្លើយបំភ្លឺរបស់ថ្នាក់ដឹកនាំសវនដ្ឋាន និងបន្តតាមដានការអនុវត្តអនុ សាសន៍សវនកម្ម ជាបន្តបន្ទាប់ទៀត ។

៥.៣.៩.២. ស្ថានភាពក្នុងបរិវេណអាគារនាយកដ្ឋានព័ត៌មានវិទ្យា

យោងតាមការឆ្លើយបំភ្លឺ ក្នុងកម្រងសំណួរស្តីពីប្រព័ន្ធគ្រួតពិនិត្យផ្ទៃក្នុង និងការចុះពិនិត្យស្ថានភាព ក្នុងបរិវេណ អាគារនាយកដ្ឋានព័ត៌មានវិទ្យា សវនករបានសង្កេតឃើញ បន្ទប់បំពេញការងាររបស់មន្ត្រី-បុគ្គលិក មានលក្ខណៈតូច ចង្អៀតនិងមានស្តុកសម្ភារ ឧបករណ៍ និងគ្រឿងបរិក្ខារបច្ចេកវិទ្យាព័ត៌មានចម្រុះមុខនៅក្នុងបន្ទប់តែមួយ។ បន្ថែមលើ នេះ សវនដ្ឋានក៏បានប្រើប្រាស់បន្ទប់បំពេញការងារនេះ ជាកន្លែងជួសជុលឧបករណ៍បច្ចេកវិទ្យាព័ត៌មានផងដែរ។

ប្រការខាងលើ នៅមិនទាន់អនុលោមពេញលេញ តាមគោលការណ៍នៃបទបញ្ជាផ្ទៃក្នុងរបស់កំពង់ផែស្វយ័ត ក្រុងព្រះសីហនុ (កសស) លេខ ០០១ បបផក/កសស/រប.ប ចុះថ្ងៃទី១២ ខែមិថុនា ឆ្នាំ២០០៧ ដូចមានចែងនៅក្នុង ប្រការ V. ចំណុចទី៣. ស្តីពីការប្រើប្រាស់ និងថែរក្សាទ្រព្យសម្បត្តិ សម្ភារមធ្យោបាយ ឬ ឧបករណ៍របស់ កសស ដោយ សន្សំសំចៃ ប្រុងប្រយ័ត្ន សម្អាតថែរក្សា និងទុកដាក់ឱ្យបានគង់វង្សនៅឡើយ ។

ករណីនេះ អាចកើតមានឡើងដោយសារសវនដ្ឋាន ពុំមានកន្លែងជួសជុលនិងទុកដាក់ សម្ភារ ឧបករណ៍ និង/ឬ គ្រឿងបរិក្ខារបច្ចេកវិទ្យាព័ត៌មាន ដែលត្រូវបានស្នើឡើងដោយនាយកដ្ឋានជំនាញនានាចំណុះ កសស ។

កត្តានេះ អាចប៉ះពាល់ប្រសិទ្ធភាពការងារ សណ្តាប់ធ្នាប់ និងសុខុមាលភាពមន្ត្រី-បុគ្គលិក ដែលបម្រើការងារនៅ ក្នុងក្របខ័ណ្ឌសវនដ្ឋាន។

ថ្នាក់ដឹកនាំសវនដ្ឋាន គួរសិក្សាអំពីទំហំនិងតម្រូវការអាគារ រួមទាំងទីតាំងស្តុក-ជួសជុលសម្ភារ/ឧបករណ៍ និង គ្រឿងបរិក្ខារបច្ចេកវិទ្យាព័ត៌មាន ឱ្យបានសមស្របតាមចំនួនមន្ត្រី-បុគ្គលិក និងទំហំការងារ និងស្នើសុំថ្នាក់ដឹកនាំ កសស ពិនិត្យនិងសម្រេចតាមតម្រូវការជាក់ស្តែង។

ស្នើសុំនាយកដ្ឋានរដ្ឋបាល-ធនធានមនុស្ស និងនាយកដ្ឋានអាជីវកម្ម រើឯកសារចេញពីបន្ទប់ដែលនៅជាប់នឹង នាយកដ្ឋានព័ត៌មានវិទ្យា ដើម្បីឱ្យនាយកដ្ឋានព័ត៌មានវិទ្យា មានលទ្ធភាពពង្រីកបន្ទប់សម្រាប់បម្រើការងារ។

ក្រុមការងារសវនកម្ម បានកត់សម្គាល់ការឆ្លើយបំភ្លឺរបស់ថ្នាក់ដឹកនាំសវនដ្ឋាន និងបន្តតាមដានការអនុវត្តអនុ សាសន៍សវនកម្ម ជាបន្តបន្ទាប់ទៀត ។

៥.៣.១០ នាយកដ្ឋានទីផ្សារ (ទផ)

៥.៣.១០.១. រចនាសម្ព័ន្ធ និងតួនាទី-ភារកិច្ចរបស់នាយកដ្ឋានទីផ្សារ

យោងតាមរចនាសម្ព័ន្ធគ្រប់គ្រងរបស់សវនដ្ឋានលេខ: ២២៧ សសរ/កសស/ទផ ចុះថ្ងៃទី២៩ ខែមេសា ឆ្នាំ២០២០ សវនករបានពិនិត្យឃើញមាននាយិកា ០១ រូប អមដោយនាយករង ០១ រូប និងប្រធានការិយាល័យ ០៤ រូប ជាជំនួយការ។ ប៉ុន្តែតាមការអនុវត្តជាក់ស្តែង សវនករបានសង្កេតឃើញពុំទាន់មានការតែងតាំងនាយករងនៅឡើយ

ហើយតំណែងប្រធានការិយាល័យ ០១ រូប ដែលបានផ្ទេរភារកិច្ចទៅនាយកដ្ឋានសវនកម្មផ្ទៃក្នុង កាលពីថ្ងៃទី០១ ខែតុលា ឆ្នាំ២០២១ ក៏នៅមិនទាន់បានតែងតាំងជំនួសដែរ។

ប្រការខាងលើ នៅមិនទាន់អនុលោមពេញលេញតាម សេចក្តីសម្រេចស្តីពីការរៀបចំរចនាសម្ព័ន្ធ និងតួនាទី-ភារកិច្ចរបស់គ្រប់នាយកដ្ឋាន នៃកំពង់ផែស្វយ័តក្រុងព្រះសីហនុ លេខ ០០៩/២០ សសរ/កសស/រប.ធម ចុះនៅថ្ងៃទី៣១ ខែមករា ឆ្នាំ២០២០ ដូចមានចែងក្នុងប្រការ ៣. គ្រប់នាយកដ្ឋានរបស់កំពង់ផែស្វយ័តក្រុងព្រះសីហនុ (កសស) ដឹកនាំដោយនាយក ០១ (មួយ) រូប អមដោយនាយករងមួយចំនួនជាជំនួយការ ។

ករណីនេះ អាចកើតមានឡើងដោយសារថ្នាក់ដឹកនាំសវនកម្ម ត្រូវការពេលវេលាដើម្បីពិនិត្យសមត្ថភាពជំនាញ និងក្រមសីលធម៌វិជ្ជាជីវៈរបស់មន្ត្រី ដែលត្រូវជ្រើសរើសឱ្យបំពេញការងារមុននឹងស្នើសុំថ្នាក់ដឹកនាំ កសស សម្រេចតែងតាំង ។

កត្តានេះ អាចប៉ះពាល់ប្រសិទ្ធភាពអនុវត្តសេចក្តីសម្រេច ស្តីពីការរៀបចំរចនាសម្ព័ន្ធនិងតួនាទី-ភារកិច្ចរបស់គ្រប់នាយកដ្ឋាន នៃកំពង់ផែស្វយ័តក្រុងព្រះសីហនុ លេខ ០០៩/២០ សសរ/កសស/រប.ធម ចុះនៅថ្ងៃទី៣១ ខែមករា ឆ្នាំ២០២០។

ថ្នាក់ដឹកនាំសវនកម្ម គួររួសរាន់ពិនិត្យសមត្ថភាពជំនាញ និងក្រមសីលធម៌វិជ្ជាជីវៈរបស់មន្ត្រី ដែលត្រូវជ្រើសរើសឱ្យបំពេញការងារនាយករង និងប្រធានការិយាល័យ និងស្នើសុំថ្នាក់ដឹកនាំ កសស សម្រេចតែងតាំង ស្របតាមសេចក្តីសម្រេចស្តីពីការរៀបចំរចនាសម្ព័ន្ធ និងតួនាទី-ភារកិច្ច របស់គ្រប់នាយកដ្ឋាន នៃកំពង់ផែស្វយ័តក្រុងព្រះសីហនុ។

សូមឯកភាពតាមមតិរបស់សវនករ ទីផ្សារនឹងត្រៀមពិនិត្យធ្វើសំណើតែងតាំងតួនាទី ដើម្បីបំពេញតាមរចនាសម្ព័ន្ធនាយកដ្ឋានឆាប់ៗខាងមុខនេះ ។

ក្រុមការងារសវនកម្ម បានកត់សម្គាល់ការឆ្លើយបំភ្លឺរបស់ថ្នាក់ដឹកនាំសវនកម្ម និងបន្តតាមដានការអនុវត្តអនុសាសន៍សវនកម្ម ជាបន្តបន្ទាប់ទៀត ។

៥.៣.១០.២. តម្រូវការធនធានមនុស្សរបស់នាយកដ្ឋានទីផ្សារ

តាមការឆ្លើយបំភ្លឺ ក្នុងកម្រងសំណួរស្តីពីប្រព័ន្ធគ្រួតពិនិត្យផ្ទៃក្នុង បានឱ្យដឹងថាសវនដ្ឋាននៅមានតម្រូវការធនធានមនុស្សបន្ថែមទៀត ដើម្បីបំពេញតម្រូវការសមត្ថភាពការងារ រួមគ្នាដោះស្រាយបញ្ហាប្រឈម និងជួយសម្រួលកិច្ចដំណើរការអាជីវកម្ម សេវាកម្មជូនអតិថិជនប្រកប ដោយភាពរលូន។

ប្រការខាងលើ នៅពុំទាន់អនុលោមពេញលេញតាមសេចក្តីសម្រេច ស្តីពីការរៀបចំរចនាសម្ព័ន្ធរបស់នាយកដ្ឋាននិងតួនាទី-ភារកិច្ចរបស់ការិយាល័យនៃនាយកដ្ឋានទីផ្សារ ចុះថ្ងៃទី២៩ ខែមេសា ឆ្នាំ២០២០ នៅឡើយ។

ករណីនេះ អាចកើតមានឡើងដោយសារក្នុងរយៈពេលថ្មីៗកន្លងទៅនេះ មានមន្ត្រីមួយចំនួនបានសុំផ្ទេរការងារព្យួរការងារបណ្តោះអាសន្ន និងជាប់បំពេញកម្មសិក្សានៅក្រៅប្រទេស។

កត្តានេះ អាចបណ្តាលឱ្យប៉ះពាល់ប្រសិទ្ធភាពការងារនៅក្នុងក្របខ័ណ្ឌសវនដ្ឋាន។

ថ្នាក់ដឹកនាំសវនកម្មគួររាយការណ៍ជូនថ្នាក់ដឹកនាំ កសស និងស្នើសុំធនធានមនុស្សដែលមានសមត្ថភាពជំនាញ សមស្របតាមទំហំការងាររបស់នាយកដ្ឋានទីផ្សារ។

នាយកដ្ឋានទីផ្សារនឹងពិនិត្យដោយល្អិតល្អន់បន្ថែមទៀត ហើយនឹងធ្វើសំណើទៅថ្នាក់ដឹកនាំដើម្បីពិនិត្យ និងសម្រេចជ្រើសរើសបុគ្គលិកបន្ថែម ដើម្បីបំពេញតាមមុខងារឱ្យបានពេញលេញនាពេលឆាប់ៗខាងមុខនេះ។

ក្រុមការងារសវនកម្ម បានកត់សម្គាល់ការឆ្លើយបំភ្លឺរបស់ថ្នាក់ដឹកនាំសវនកម្ម និងបន្តតាមដានការអនុវត្តអនុសាសន៍សវនកម្ម ជាបន្តបន្ទាប់ទៀត ។

៥.៣.១១ នាយកដ្ឋានរដ្ឋបាល-ធនធានមនុស្ស (បេ.ធរ)

៥.៣.១១.១ អាគាររដ្ឋបាល ជម្រករថយន្ត និងក្រុមពន្លត់អគ្គិភ័យ

តាមការចុះពិនិត្យ និងការឆ្លើយបំភ្លឺក្នុងកម្រងសំណួរស្តីពីប្រព័ន្ធគ្រួតពិនិត្យផ្ទៃក្នុង ដោយថ្នាក់ដឹកនាំសវនករសវនករបានកត់សម្គាល់ឃើញថាបច្ចុប្បន្ន កន្លែងធ្វើការរបស់នាយកដ្ឋាននីមួយៗនៅមានលក្ខណៈតូចចង្អៀត និងពុំទាន់មានសាលប្រជុំ/បណ្តុះបណ្តាល/ផ្សព្វផ្សាយ ដែលមានចំណុះចាប់ពី ១២០ នាក់ឡើង ព្រមទាំងកន្លែងឈប់សំចតរថយន្តសង្គ្រោះ រថយន្តពន្លត់អគ្គិភ័យ និងជម្រកសម្រាប់ក្រុមពន្លត់អគ្គិភ័យសមស្របនៅឡើយ។

ប្រការខាងលើ នៅពុំទាន់ឆ្លើយតបនឹងចំនួនបុគ្គលិក តម្រូវការបណ្តុះបណ្តាលផ្សព្វផ្សាយ និងតម្រូវការជាសារវន្តរបស់ កសស នៅឡើយ។

ករណីនេះ អាចកើតមានឡើងដោយសារ កសស កំពុងខិតខំអភិវឌ្ឍខ្លួនស្របតាមបទដ្ឋានកំពង់ផែអន្តរជាតិ នានានៅក្នុងតំបន់ ។

កត្តាខាងលើ អាចបណ្តាលឱ្យប៉ះពាល់កន្លែងធ្វើការនៅតាមនាយកដ្ឋាននីមួយៗ ជាពិសេសសាលប្រជុំ/បណ្តុះបណ្តាល កន្លែងឈប់សំចតរថយន្តសង្គ្រោះ រថយន្តពន្លត់អគ្គិភ័យ និងជម្រកសម្រាប់ក្រុមពន្លត់អគ្គិភ័យ។

សវនករគួរចាត់មន្ត្រីជំនាញចុះពិនិត្យស្ថានភាពជាក់ស្តែង និងរាយការណ៍ជូនថ្នាក់ដឹកនាំ កសស ដើម្បីចាត់វិធានការឆ្លើយតបនឹងតម្រូវការខាងលើឱ្យបានសមស្រប។

សវនករ ទទួលយកអនុសាសន៍របស់សវនករ និងខិតខំអនុវត្តរៀបចំឱ្យបានប្រសើរ ។

ក្រុមការងារសវនកម្ម បានកត់សម្គាល់ការឆ្លើយបំភ្លឺរបស់ថ្នាក់ដឹកនាំសវនករ និងបន្តតាមដានការអនុវត្តអនុសាសន៍សវនកម្ម ជាបន្តបន្ទាប់ទៀត ។

៥.៣.១១.២ ស្ថានភាពបរិស្ថាននៅអាគារសំអាតកាយ និងជម្រកកម្មករ

តាមការចុះពិនិត្យស្ថានភាពបរិស្ថាន នៅអាគារសំអាតកាយនិងជម្រកកម្មករ សវនករបានសង្កេតឃើញករណីដូចខាងក្រោម៖

- ថ្នាំលាបជុំវិញជញ្ជាំងផ្នែកខាងក្រៅអាគារត្រូវបានរបក/សឹករេចរើល;
- ផ្ទៃជញ្ជាំងមានស្នាមប្រេះស្រាំជាច្រើនកន្លែង;
- ផ្នែកខាងក្នុងអាគារពុំមានសណ្តាប់ធ្នាប់ និងគ្មានលក្ខណៈអនាម័យ;
- ឡាបូ (Basin) និងបានបង្គន់មួយចំនួនត្រូវបានខូច;
- នៅខ្វះខាតគ្រួសម្រាប់កម្មករឈប់សម្រាក;
- អាគារជម្រកកម្មករមួយផ្នែក ត្រូវបានប្រើប្រាស់ជាទីតាំងចាក់ខ្សែកាប។

ប្រការខាងលើ នៅពុំទាន់អនុលោមពេញលេញតាមបទបញ្ជាផ្ទៃក្នុងរបស់ កសស លេខ ០០១.បបផក/កសស/រប.ប ចុះថ្ងៃទី១២ ខែមិថុនា ឆ្នាំ២០០៧ ក្នុងប្រការ V ចំណុចទី៣ ត្រូវប្រើប្រាស់និងថែរក្សាទ្រព្យសម្បត្តិ សម្ភារមធ្យោបាយ ឬ ឧបករណ៍របស់ កសស ដោយសន្សំសំចៃ ប្រុងប្រយ័ត្ន សំអាត ថែរក្សា និងទុកដាក់ឱ្យបានគង់វង្ស ។

ករណីនេះ អាចបណ្តាលមកពីការសឹករេចរើលនៃអាយុកាលប្រើប្រាស់យូរឆ្នាំ កង្វះខាតការចូលរួមសំអាតដោយកម្មករ និងភាពខ្វះចន្លោះក្នុងការពិនិត្យដោយមន្ត្រីទទួលបន្ទុកការងារ ។

សវនករ គួរណែនាំឱ្យមន្ត្រីទទួលបន្ទុកការងារ ចុះពិនិត្យស្ថានភាពអាគារជម្រកកម្មករ រួមទាំងបរិស្ថាន អនាម័យ និងសម្ភារប្រើប្រាស់ឱ្យបានញឹកញាប់ ដើម្បីរាយការណ៍ជូនថ្នាក់ដឹកនាំ កសស និងស្នើសុំជួសជុល/ផ្លាស់ប្តូរសម្ភារដែលខូចខាតឱ្យបានឆាប់ និងសមស្របតាមតម្រូវការប្រើប្រាស់ ។

សវនករ ទទួលអនុសាសន៍ និងរៀបចំមន្ត្រីទទួលបន្ទុកការងារ ចុះពិនិត្យស្ថានភាពដើម្បីរាយការណ៍ជូនថ្នាក់ដឹកនាំ និងស្នើសុំជួសជុលសម្ភារឱ្យស្របតាមតម្រូវការប្រើប្រាស់ ។

ក្រុមការងារសវនកម្ម បានកត់សម្គាល់ការឆ្លើយបំភ្លឺរបស់ថ្នាក់ដឹកនាំសវនដ្ឋាន និងបន្តតាមដានការអនុវត្តអនុសាសន៍សវនកម្ម ជាបន្តបន្ទាប់ទៀត ។

៥.៣.១២ នាយកដ្ឋានផែនការ-លទ្ធកម្មនិងស្ថិតិ (ផលស)

៥.៣.១២.១. របាយការណ៍វឌ្ឍនភាពការងារ របស់ការិយាល័យគ្រប់គ្រងគម្រោងក្នុងត្រីមាសទី៤ ឆ្នាំ ២០២៣

តាមការចុះពិនិត្យ និងសួរនាំមន្ត្រីទទួលបន្ទុកការងារ សវនករបានកត់សម្គាល់ឃើញថាក្នុងត្រីមាសទី៤ ឆ្នាំ២០២៣ ការិយាល័យគ្រប់គ្រងគម្រោងនៃនាយកដ្ឋានផែនការ-លទ្ធកម្ម និងស្ថិតិ នៅពុំទាន់បានរៀបចំធ្វើរបាយការណ៍វឌ្ឍនភាពការងារតបណ្តាញបញ្ជូន MV ផ្គត់ផ្គង់ថាមពលដល់អនុស្ថានីយទី៣ ថ្មី ១.៥០០ KVA បន្តទៅចំណតផែកុងតឺន័រប្រវែង ២៥៣ ម៉ែត្រ ស្របតាមទំហំការងារនៅឡើយ។

ប្រការខាងលើ នៅពុំទាន់អនុលោមពេញលេញតាមសេចក្តីសម្រេចលេខ ២២៦ សសរ/កសស/ផលស ចុះថ្ងៃទី២៩ ខែមេសា ឆ្នាំ២០២០ ស្តីពីការរៀបចំរចនាសម្ព័ន្ធរបស់នាយកដ្ឋាន គូនាទី និងការកិច្ចរបស់ការិយាល័យនៃនាយកដ្ឋានផែនការ-លទ្ធកម្ម និងស្ថិតិ ក្នុងប្រការ៥ ចែងថា ការិយាល័យគ្រប់គ្រងគម្រោង មានការកិច្ចធ្វើរបាយការណ៍ស្តីពីវឌ្ឍនភាពការងារ ភាពរីកចម្រើន និងស្ថានភាពនៃការអនុវត្តគម្រោង។

ករណីនេះ អាចបណ្តាលមកពីមន្ត្រីទទួលបន្ទុកការងារ ក្នុងក្របខ័ណ្ឌការិយាល័យគ្រប់គ្រងគម្រោងមានភាពមមាញឹកច្រើន ក្នុងការបំពេញការងារអាទិភាពដែលថ្នាក់ដឹកនាំបានប្រគល់ជូន។

ប្រការនេះ អាចបណ្តាលឱ្យប៉ះពាល់ប្រសិទ្ធភាពនៃការអនុវត្តសេចក្តីសម្រេចខាងលើ។

ថ្នាក់ដឹកនាំសវនដ្ឋាន គួរជំរុញឱ្យការិយាល័យគ្រប់គ្រងគម្រោង អនុវត្តគូនាទី-ការកិច្ចរបស់ ខ្លួនស្របតាមគោលការណ៍ ដូចមានចែងក្នុងសេចក្តីសម្រេចខាងលើ។

ការិយាល័យគ្រប់គ្រងគម្រោង តែងតែតាមដានអនុវត្តគម្រោង និងធ្វើរបាយការណ៍វឌ្ឍនភាពការងារគម្រោង។ ចំពោះត្រីមាសទី៤ មានគម្រោងមួយដែលមានភាពយឺតយ៉ាវ ត្រូវពន្យារពេលដោយ (អ្នកទទួលការ) ត្រូវការសិក្សាលំអិតទើបអាចអនុវត្តបាន ជៀសវាងមានប៉ះពាល់ដោយសារគម្រោងតបណ្តាញអគ្គិសនីកម្លាំង ១.៥០០ KVA ភាគច្រើនជាបណ្តាញក្រោមដី និងឆ្លងកាត់ទីលានសំណង់រឹងមាំ និងមមាញឹកក្នុងអាជីវកម្មផងដែរ។ ក្នុងនោះសវនដ្ឋាន និង (អ្នកទទួលការ) ក៏បានប្រជុំស្តីពី របាយការណ៍វឌ្ឍនភាពការងារ និងពន្លឿនការងារកាលពីថ្ងៃទី២៦ ខែមករា ឆ្នាំ២០២៤ (ដូចមានបទបង្ហាញភ្ជាប់ជូនខាងក្រោម)។

ក្រុមការងារសវនកម្ម បានកត់សម្គាល់ការឆ្លើយបំភ្លឺរបស់ថ្នាក់ដឹកនាំសវនដ្ឋាន និងបន្តតាមដានការអនុវត្តអនុសាសន៍សវនកម្ម ជាបន្តបន្ទាប់ទៀត ។

៥.៣.១២.២. គម្រោងតម្លើងបណ្តាញបញ្ជូន MV ផ្គត់ផ្គង់ថាមពល ១.៥០០ KVA ដល់អនុស្ថានីយទី៣ ថ្មីបន្តទៅចំណតផែកុងតឺន័រប្រវែង ២៥៣ ម៉ែត្រ

តាមការចុះពិនិត្យ របាយការណ៍វឌ្ឍនភាព និងការសម្ភាសន៍មន្ត្រីទទួលការងារ អំពីវឌ្ឍនភាពនៃការអនុវត្តគម្រោងតម្លើងបណ្តាញបញ្ជូន MV ផ្គត់ផ្គង់ថាមពល ១.៥០០ KVA ដល់អនុស្ថានីយទី៣ ថ្មីបន្តទៅចំណតផែកុងតឺន័រប្រវែង ២៥៣ ម៉ែត្រ ដែលគ្រោងបញ្ចប់ការងារនៅខែមីនា ឆ្នាំ២០២៤ ខាងមុខនេះ សវនករបានកត់សម្គាល់ឃើញថា គិតមកដល់ត្រីមាសទី៤ ឆ្នាំ២០២៣ វឌ្ឍនភាពការងារទើបតែអនុវត្តបាន ២០% ប៉ុណ្ណោះ។

ប្រការខាងលើ នៅពុំទាន់អនុលោមពេញលេញតាមកិច្ចសន្យាលេខ ០២៣/១០ កសស.អល.កផ ចុះថ្ងៃទី៣០ ខែតុលា ឆ្នាំ២០២៣ ស្តីពីការអនុវត្តគម្រោងតម្លើងបណ្តាញបញ្ជូន MV ផ្គត់ផ្គង់ថាមពល ១.៥០០ KVA ដល់អនុស្ថានីយទី៣ ថ្មីបន្តទៅចំណតផែកុងតឺន័រប្រវែង ២៥៣ ម៉ែត្រ ដូចបាន ចែងក្នុងប្រការ៥៖ អ្នកទទួលការ ត្រូវចាប់ផ្តើមអនុវត្តការងារក្នុងរយៈពេល ០៧ (ប្រាំពីរ) ថ្ងៃ យ៉ាងយូរក្រោយពីកិច្ចសន្យាចូលជាធរមាន និងត្រូវបញ្ចប់ក្នុងរយៈពេល៥ (ប្រាំ) ខែ គឺនៅខែមីនា ឆ្នាំ២០២៤ ។

ប្រការខាងលើ អាចបណ្តាលមកពីភាពខ្វះចន្លោះរបស់ “អ្នកទទួលការ” ។

កត្តានេះ អាចនាំឱ្យប៉ះពាល់ប្រសិទ្ធភាពនៃការអនុវត្តកិច្ចសន្យាលេខ ០២៣/១០ កសស.អល.កផ ចុះថ្ងៃទី៣០ ខែតុលា ឆ្នាំ២០២៣ ។

ថ្នាក់ដឹកនាំសវនដ្ឋាន គួរចាត់មន្ត្រីជំនាញចុះពិនិត្យស្ថានភាពការងារ និងជំរុញឱ្យក្រុមហ៊ុន “អ្នកទទួលការ” អនុវត្តការកិច្ចរបស់ខ្លួនស្របតាមបទដ្ឋានបច្ចេកទេស ធានាគុណភាពសំណង់ និងបញ្ចប់ការងារអនុវត្តគម្រោង ស្របតាមកាលបរិច្ឆេទចាប់ផ្តើមនិងបញ្ចប់ការងារ ដូចបានចែងក្នុងកិច្ចសន្យា។

ការយឺតយ៉ាវនេះ បណ្តាលមកពី (អ្នកទទួលការ) ពេលចូលអនុវត្តការងារ គឺជាបណ្តាញក្រោមដី មានផលប៉ះពាល់ច្រើនជាមួយបណ្តាញចាស់របស់ កសស យើង ហើយសវនដ្ឋានក៏បានអញ្ជើញក្រុមហ៊ុន និងក្រុមការងារមកពិភាក្សាដំណោះស្រាយ និងពន្លឿនការងារឱ្យចប់តាមកិច្ចសន្យា។

ក្រុមការងារសវនកម្ម បានកត់សម្គាល់ការឆ្លើយបំភ្លឺរបស់ថ្នាក់ដឹកនាំសវនដ្ឋាន និងបន្តតាមដានការអនុវត្តអនុសាសន៍សវនកម្ម ជាបន្តបន្ទាប់ទៀត ។

៥.៣.១៣ នាយកដ្ឋានគណនេយ្យ-ហិរញ្ញវត្ថុ (គណ.ហិ/វ)

៥.៣.១៣.១ ការទូទាត់សាច់ប្រាក់តាមវិក្កយបត្រ ដោយអតិថិជន នៅតាមបញ្ជីរបង់ប្រាក់ នៃនាយកដ្ឋានគណនេយ្យ-ហិរញ្ញវត្ថុ

យោងតាមការចុះអង្កេតការទូទាត់សាច់ប្រាក់តាមវិក្កយបត្រ ដោយអតិថិជននៅតាមបញ្ជីរបង់ប្រាក់នីមួយៗ និងការឆ្លើយបំភ្លឺក្នុងកម្រងសំណួរស្តីពីប្រព័ន្ធគ្រួតពិនិត្យផ្ទៃក្នុង សវនករបានកត់សម្គាល់ឃើញថាហេតុដល់ត្រីមាសទី៤ ឆ្នាំ២០២៣ ការទូទាត់សាច់ប្រាក់ចំណូលអាជីវកម្មរបស់ កសស នៅពុំទាន់បានអនុវត្តតាមប្រព័ន្ធអេឡិចត្រូនិកនៅឡើយ។

ប្រការខាងលើ នៅពុំទាន់អនុលោមពេញលេញតាមយុទ្ធសាស្ត្របញ្ជីកោណដំណាក់កាលទី១ ចុះខែសីហា ឆ្នាំ២០២៣ ក្នុងបញ្ជីកោណទី៥. ការអភិវឌ្ឍន៍សេដ្ឋកិច្ច និងសង្គមឌីជីថល ចំណុចមុំទី២. ការអភិវឌ្ឍន៍ សេដ្ឋកិច្ចឌីជីថល ធុរកិច្ចឌីជីថល ពាណិជ្ជកម្មតាមប្រព័ន្ធអេឡិចត្រូនិក និងប្រព័ន្ធនានុវត្តឌីជីថល ។

ករណីនេះ អាចបណ្តាលមកពីសវនដ្ឋានកំពុងសិក្សាអំពីតម្រូវការរបស់អតិថិជន រួមទាំងគុណសម្បត្តិ និងគុណវិបត្តិនៃការទូទាត់សាច់ប្រាក់តាមប្រព័ន្ធអេឡិចត្រូនិក។

កត្តានេះ អាចធ្វើឱ្យបេឡាករចំណាយពេលវេលាច្រើន ក្នុងការបូកសរុបចំនួនទឹកប្រាក់ដែលអតិថិជនបានបង់តាមវិក្កយបត្រ (មួយ ឬច្រើន) និងការ Update Invoice Status មួយវិក្កយបត្រម្តងៗ រួមទាំងការបោះត្រា Paid លើគ្រប់សន្លឹកវិក្កយបត្ររបស់អតិថិជន ។

សវនដ្ឋានគួរសហការជាមួយនាយកដ្ឋានជំនាញ សិក្សាអំពីលំហូរការងារ តម្រូវការរបស់អតិថិជន រួមទាំងគុណសម្បត្តិ និងគុណវិបត្តិនៃការប្រើប្រាស់ប្រព័ន្ធ QR-Payment និងរាយការណ៍ជូនថ្នាក់ដឹកនាំ កសស ដើម្បីធ្វើការសម្រេចចិត្តស្របតាមតម្រូវការនៃប្រព័ន្ធនានុវត្តឌីជីថល។

នាយកដ្ឋានគណនេយ្យ-ហិរញ្ញវត្ថុ និងនាយកដ្ឋានព័ត៌មានវិទ្យា កំពុងសហការណ៍រៀបចំប្រព័ន្ធ SWSS ផ្នែកគិតប្រាក់ របស់នាយកដ្ឋានគណនេយ្យ-ហិរញ្ញវត្ថុ ដើម្បីរៀបចំ QR-Payment នៅបញ្ជីបេឡា ហើយនឹងត្រៀមអនុវត្តសាកល្បងនៅខែមីនា ឆ្នាំ២០២៤ ខាងមុខ។

ក្រុមការងារសវនកម្ម បានកត់សម្គាល់ការឆ្លើយបំភ្លឺរបស់ថ្នាក់ដឹកនាំសវនដ្ឋាន និងបន្តតាមដានការអនុវត្តអនុសាសន៍សវនកម្ម ជាបន្តបន្ទាប់ទៀត ។

៥.៣.១៣.២. របាយការណ៍ស្ថានភាពបំណុលក្រុមហ៊ុន ROYAL RAILWAY PLC. ជំពាក់ កសស

គិតត្រឹមថ្ងៃទី៣១ ខែធ្នូ ឆ្នាំ២០២៣ និងការឆ្លើយបំភ្លឺក្នុងកម្រងសំណួរស្តីពីប្រព័ន្ធត្រួតពិនិត្យផ្ទៃក្នុង សវនករ បានសង្កេតឃើញថាក្រុមហ៊ុន ROYAL RAILWAY PLC. បានជំពាក់បំណុល កសស ចំនួន ៥១៥.២៣៤,១០ ដុល្លារ អាមេរិក ស្មើនឹង ២.១០៤.៧៣១.២៩៨ រៀល និងត្រូវបានកត់សម្គាល់ឃើញថា មានការទូទាត់បំណុលយឺតយ៉ាវជាង អតិថិជនផ្សេងៗទៀត។

ប្រការខាងលើ នៅពុំទាន់អនុលោមពេញលេញ តាមលក្ខខណ្ឌកិច្ចព្រមព្រៀងរវាង កំពង់ផែស្វយ័តក្រុង ព្រះសីហនុ (កសស) និងក្រុមហ៊ុនអយស្ម័យយានចូល-រ៉ូយ៉ាល់ Toll Royal (Cambodia) ដូចបានចែងក្នុងប្រការ៦ ចំនុច ៦.២ ស្តីពីតម្លៃឈ្នួលនិងការទូទាត់៖ ភាគី(ខ) ត្រូវបង់ជូនភាគី (ក) ជាសាច់ប្រាក់នៅនាយកដ្ឋានគណនេយ្យ- ហិរញ្ញវត្ថុ ឬ បង្វែរជាមូលប្បទានប័ត្រ យ៉ាងយូរ ០៧ (ប្រាំពីរ) ថ្ងៃនៃថ្ងៃធ្វើការ។

មូលហេតុខាងលើ អាចបណ្តាលមកពីភាពខ្វះចន្លោះ ក្នុងការអនុវត្តលក្ខខណ្ឌកិច្ចព្រមព្រៀងរវាង កសស និង ក្រុមហ៊ុនអយស្ម័យយានចូល-រ៉ូយ៉ាល់។

កត្តានេះ អាចបណ្តាលឱ្យប៉ះពាល់ប្រសិទ្ធភាពនៃការអនុវត្ត កិច្ចព្រមព្រៀងរវាង កសស និងក្រុមហ៊ុនអយស្ម័យ យានចូល-រ៉ូយ៉ាល់ ។

សវនដ្ឋានគ្រួសាររាយការណ៍ជូនថ្នាក់ដឹកនាំ កសស និងបន្តធ្វើទំនាក់ទំនងជំរុញភាគីក្រុមហ៊ុនអយស្ម័យយានចូល- រ៉ូយ៉ាល់ ឱ្យអនុវត្តការកិច្ចរបស់ខ្លួនដូចបានកំណត់ក្នុងកិច្ចព្រមព្រៀង។

គិតត្រឹមថ្ងៃទី៣១ ខែធ្នូ ឆ្នាំ២០២៣ នេះ ក្រុមហ៊ុន ROYAL RAILWAY PLC. បានជំពាក់ កសស ចំនួន ៥១៥.២៣៤,១០ ដុល្លារអាមេរិក ស្មើនឹង ២.១០៤.៧៣១.២៩៨ រៀល ហើយនាយកដ្ឋានគណនេយ្យ-ហិរញ្ញវត្ថុ បាន រាយការណ៍ជូនថ្នាក់ដឹកនាំ ក្រុមប្រឹក្សាភិបាល និងបានអនុវត្តការតឹងទារបំណុលជាប្រចាំ ដោយធ្វើលិខិតទារបំណុល ជាទៀងទាត់។ ប៉ុន្តែចាប់ពីថ្ងៃទី០១ ខែមករា ឆ្នាំ២០២៣ រហូតដល់ថ្ងៃទី៣១ ខែធ្នូ ឆ្នាំ២០២៣ ក្រុមហ៊ុនមិនដែល ទូទាត់បំណុលជូន កសស នោះទេ ក្នុងករណីនេះ កសស នឹងមានវិធានការបន្ថែមទៀតក្នុងការតឹងទារបំណុលជាមួយ ក្រុមហ៊ុន ។

ក្រុមការងារសវនកម្ម បានកត់សម្គាល់ការឆ្លើយបំភ្លឺរបស់ថ្នាក់ដឹកនាំសវនដ្ឋាន និងបន្តតាមដានការអនុវត្តអនុ សាសន៍សវនកម្ម ជាបន្តបន្ទាប់ទៀត ។

៦. សេចក្តីសន្និដ្ឋានរួម

នៅក្នុងអំឡុងពេលនៃការធ្វើសវនកម្មនេះ សវនករបានពិនិត្យឃើញសវនដ្ឋាននីមួយៗ ខិតខំប្រឹងប្រែងរៀបចំ ដំណើរការអនុវត្តប្រកបដោយប្រសិទ្ធភាព ផលិតភាពប្រតិបត្តិការនិងការទទួលខុសត្រូវ។ ជាមួយនេះ ក្រុមការងារ សវនកម្មបានសង្កេតឃើញថ្នាក់ដឹកនាំ មន្ត្រីនិងបុគ្គលិកគ្រប់នាយកដ្ឋាន មានឆន្ទៈរួមសហការ និងយកចិត្តទុកដាក់ បំពេញ តួនាទី-ភារកិច្ចរបស់ខ្លួន ដោយអនុលោមតាមលក្ខន្តិកៈបុគ្គលិក កសស គោលការណ៍ច្បាប់និងបទប្បញ្ញត្តិជា ធរមាន ។

៧. ផែនការសកម្មភាពកែលម្អ

ដើម្បីធានាប្រសិទ្ធភាពអនុវត្ត និងកែលម្អតាមអនុសាសន៍ដែលសវនករបានផ្តល់ជូន ថ្នាក់ដឹកនាំនាយកដ្ឋាន អាជីវកម្ម នាយកដ្ឋានប្រតិបត្តិការទីលានកុងតឺន័រ នាយកដ្ឋានប្រតិបត្តិការទំនិញទូទៅ នាយកដ្ឋាននាវាចរ-កណ្តុរ និងសន្តិសុខ នាយកដ្ឋានបច្ចេកទេស-សម្ភារ នាយកដ្ឋានសំណង់-វិស្វកម្ម នាយកដ្ឋានគ្រឿងចក្រ-អគ្គិសនី នាយកដ្ឋានតំបន់សេដ្ឋកិច្ចពិសេស នាយកដ្ឋានព័ត៌មានវិទ្យា នាយកដ្ឋានទីផ្សារ នាយកដ្ឋានរដ្ឋបាល-ធនធានមនុស្ស នាយកដ្ឋានផែនការ-លទ្ធកម្ម និងស្ថិតិ និងនាយកដ្ឋានគណនេយ្យ-ហិរញ្ញវត្ថុ បានឯកភាពតាមផែនការសកម្មភាពកែលម្អ ដូចបានកំណត់នៅក្នុងតារាងនៃ **ឧបសម្ព័ន្ធទី ២** ។

ថ្ងៃពុធ ៦ រោច ខែបុស្ស ឆ្នាំថោះ បញ្ចស័ក ព.ស ២៥៦៧
ខេត្តព្រះសីហនុ ថ្ងៃទី៣១ ខែមករា ឆ្នាំ២០២៤

បានឃើញ និងឯកភាព
ខេត្តសៀមរាប ថ្ងៃទី...សៅ...ខែ...កុម្ភៈ... ឆ្នាំ២០២៤
ប្រធានគណៈកម្មាធិការសវនកម្ម

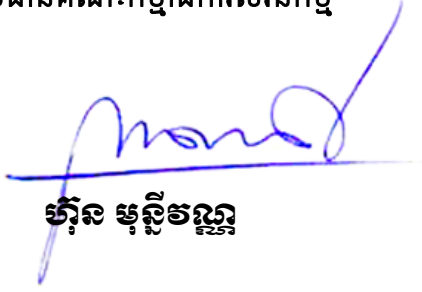

ហ៊ុន បុន្លីចឿន

នាយកសវនកម្មផ្ទៃក្នុង

ម៉ែន ចាន់



ផ្នែកទី ៦

របាយការណ៍ហិរញ្ញវត្ថុ ដែលធ្វើសវនកម្ម

ដោយសវនករឯករាជ្យ





ព្រះរាជាណាចក្រកម្ពុជា ជាតិ សាសនា ព្រះមហាក្សត្រ

កំពង់ផែស្វយ័តក្រុងព្រះសីហនុ

របាយការណ៍របស់ក្រុមប្រឹក្សាភិបាល

ក្រុមប្រឹក្សាភិបាលមានសេចក្តីសោមនស្ស ក្នុងការដាក់ជូនរបាយការណ៍របស់ខ្លួនរួមជាមួយ និងរបាយការណ៍ហិរញ្ញវត្ថុដែលបានធ្វើសវនកម្មរបស់កំពង់ផែស្វយ័តក្រុងព្រះសីហនុ (ហៅកាត់ថា “ក.ស.ស”) សម្រាប់ការិយបរិច្ឆេទបញ្ចប់ថ្ងៃទី៣១ ខែធ្នូ ឆ្នាំ២០២៣។

ក្រុមហ៊ុន

កំពង់ផែស្វយ័តក្រុងព្រះសីហនុ (ហៅកាត់ថា “ក.ស.ស”) គឺជាគ្រឹះស្ថានស្វយ័តសាធារណៈ ដែលស្ថិតក្រោមការគ្រប់គ្រងផ្នែកបច្ចេកទេសរបស់ក្រសួងសាធារណការ និងដឹកជញ្ជូន និងស្ថិតក្រោមការត្រួតពិនិត្យផ្នែកហិរញ្ញវត្ថុរបស់ក្រសួងសេដ្ឋកិច្ច និងហិរញ្ញវត្ថុ ដែលមានការិយាល័យកណ្តាលរបស់ខ្លួន នៅក្នុងខេត្តព្រះសីហនុ ព្រះរាជាណាចក្រកម្ពុជា។

ក.ស.ស គឺជានីតិបុគ្គលដែលមានលក្ខណៈស្វយ័តទាំងផ្នែករដ្ឋបាល និងហិរញ្ញវត្ថុ និងត្រូវបានបង្កើតឡើងដោយអនុលោមទៅតាមអនុក្រឹត្យលេខ ៥០ អនក្រ.បក ចុះថ្ងៃទី១៧ ខែកក្កដា ឆ្នាំ១៩៩៨ ដែលបានផ្តល់ស្ថានភាពទូទៅឲ្យក្រុមហ៊ុនជាស្ថាប័នស្វយ័តសាធារណៈ។

ក.ស.ស បានចុះបញ្ជីជាសហគ្រាសសាធារណៈគ្រប់គ្រងដោយរដ្ឋ នៅក្រសួងពាណិជ្ជកម្ម និងទទួលបានវិញ្ញាបនបត្រចុះបញ្ជីលេខ Co.៤៧៨៤ET/២០១៧ ចុះថ្ងៃទី២១ ខែកុម្ភៈ ឆ្នាំ២០១៧។ ភាគហ៊ុនប្រភេទ “គ” របស់ ក.ស.ស ត្រូវបានចុះបញ្ជីនៅផ្សារមូលបត្រកម្ពុជា (ហៅកាត់ថា “ផមក”) នៅថ្ងៃទី៨ ខែមិថុនា ឆ្នាំ២០១៧។

សកម្មភាពចម្បងរបស់ ក.ស.ស គឺទាក់ទងនឹងការផ្តល់សេវាកម្មនៃបឋមភណ្ឌកំពង់ផែសមុទ្រ និងសេវាកម្មទាក់ទងនឹងកំពង់ផែ និងប្រតិបត្តិការភតិសន្យា នៃតំបន់សេដ្ឋកិច្ចពិសេសរបស់ខ្លួន។

ការិយាល័យចុះបញ្ជីរបស់ ក.ស.ស មានទីតាំងស្ថិតនៅតិរៈវិថី សម្តេចអគ្គមហាសេនាបតីតេជោ ហ៊ុន សែន សង្កាត់លេខ ៣ ក្រុងព្រះសីហនុ ខេត្តព្រះសីហនុ ព្រះរាជាណាចក្រកម្ពុជា។

លទ្ធផលហិរញ្ញវត្ថុ និងភាគលាភ

លទ្ធផលហិរញ្ញវត្ថុ ត្រូវបានបង្ហាញនៅក្នុងរបាយការណ៍លទ្ធផលពេញលេញនៃរបាយការណ៍ហិរញ្ញវត្ថុ។ ភាគលាភបានប្រកាស និងទូទាត់ក្នុងអំឡុងឆ្នាំ ត្រូវបានបង្ហាញនៅក្នុងកំណត់សម្គាល់លេខ ៣១.២ នៃរបាយការណ៍ហិរញ្ញវត្ថុ។

កំណត់ផែស្វយ័តក្រុមប្រឹក្សាភិបាលសីហនុ

របាយការណ៍របស់ក្រុមប្រឹក្សាភិបាល (តំណែងទំព័រមុន)

ក្រុមប្រឹក្សាភិបាល

អភិបាលក្រុមប្រឹក្សាភិបាលដែលបានកាន់តំណែងចាប់តាំងពីកាលបរិច្ឆេទនៃរបាយការណ៍មុនរួមមាន៖

ឯកឧត្តម លូ គីមឈន់	ប្រតិភូរាជរដ្ឋាភិបាលទទួលបន្ទុកជាអគ្គនាយក	ប្រធានក្រុមប្រឹក្សាភិបាល
ឯកឧត្តម ជាន់ ផល្លា	តំណាងក្រសួងសេដ្ឋកិច្ច និងហិរញ្ញវត្ថុ	សមាជិក
ឯកឧត្តម ស៊ុយ សាន	តំណាងក្រសួងសាធារណការ និងដឹកជញ្ជូន	សមាជិក
ឯកឧត្តម សុខ សុភ័ក្ត្រ	តំណាងក្រសួងពាណិជ្ជកម្ម	សមាជិក
លោក លូ លីខេង	តំណាងនិយោជិត ក.ស.ស	សមាជិក
លោក ហ៊ុន មុន្នីវណ្ណ	អភិបាលឯករាជ្យ	សមាជិក
លោក Hidetoshi Kume	អភិបាលមិនប្រតិបត្តិ	សមាជិក

ទ្រព្យសកម្ម

គិតត្រឹមកាលបរិច្ឆេទនៃរបាយការណ៍នេះ ក្រុមប្រឹក្សាភិបាលពុំបានកត់សម្គាល់ព្រឹត្តិការណ៍ណាមួយដែលនឹងបណ្តាលឲ្យតម្លៃសន្មតលើទ្រព្យសកម្ម នៅក្នុងរបាយការណ៍ហិរញ្ញវត្ថុរបស់ ក.ស.ស មានភាពមិនត្រឹមត្រូវជាសារវន្តនោះទេ។

វិនិស្ស័យវាយតម្លៃ

គិតត្រឹមកាលបរិច្ឆេទនៃរបាយការណ៍នេះ ក្រុមប្រឹក្សាភិបាលពុំបានកត់សម្គាល់ព្រឹត្តិការណ៍ណាមួយដែលបានកើតឡើង ដែលនឹងធ្វើឲ្យមានការអនុវត្តវិធីសាស្ត្រដែលមានស្រាប់ នៃការវាយតម្លៃទ្រព្យសកម្ម និងបំណុល នៅក្នុងរបាយការណ៍ហិរញ្ញវត្ថុរបស់ ក.ស.ស មានភាពមិនត្រឹមត្រូវ ឬ មិនសមស្របជាសារវន្តណាមួយនោះទេ។

បំណុលយថាភាព និងបំណុលផ្សេងៗទៀត

គិតត្រឹមកាលបរិច្ឆេទនៃរបាយការណ៍នេះ៖

- (ក) មិនមានបន្ទុកណាមួយលើទ្រព្យសកម្មរបស់ ក.ស.ស ដែលបានកើតឡើងចាប់តាំងពីចុងបញ្ចប់នៃកាលបរិច្ឆេទហិរញ្ញវត្ថុដោយសារការដាក់បញ្ចាំ សម្រាប់ធានាបំណុលរបស់បុគ្គលណាម្នាក់ឡើយ និង
- (ខ) មិនមានបំណុលយថាភាពណាមួយរបស់ ក.ស.ស ដែលបានកើតឡើងចាប់តាំងពីចុងបញ្ចប់ការិយបរិច្ឆេទហិរញ្ញវត្ថុ លើកលែងតែក្នុងដំណើរការអាជីវកម្មធម្មតា។

ពុំមានបំណុលយថាភាព ឬ បំណុលផ្សេងៗរបស់ ក.ស.ស ដែលត្រូវបានទាមទារឲ្យសង ឬ អាចត្រូវបានទាមទារឲ្យសងក្នុងរយៈពេលពេល ១២ខែ បន្ទាប់ពីការិយបរិច្ឆេទហិរញ្ញវត្ថុ ដែលតាមមតិយោបល់របស់ក្រុមប្រឹក្សាភិបាល ដែលនឹងអាចមានផលប៉ះពាល់ជាសារវន្តដល់លទ្ធភាពរបស់ ក.ស.ស ក្នុងការបំពេញកាតព្វកិច្ច របស់ខ្លួននៅពេលដែលដល់ថ្ងៃកំណត់សងនោះទេ។

កំណត់ផែស្វយ័តក្រុមប្រឹក្សាភិបាលសីហនុ

របាយការណ៍របស់ក្រុមប្រឹក្សាភិបាល (តំណែងទី១៧)

បម្រែបម្រួលកាលៈទេសៈ

គិតត្រឹមកាលបរិច្ឆេទនៃរបាយការណ៍នេះ ក្រុមប្រឹក្សាភិបាល ពុំបានកត់សម្គាល់ពីកាលៈទេសៈណាមួយ ដែលបាន កើតឡើងពាក់ព័ន្ធនឹងរបាយការណ៍នេះ ឬ របាយការណ៍ហិរញ្ញវត្ថុរបស់ ក.ស.ស ដែលធ្វើឲ្យ គូលេខ របាយការណ៍នៅក្នុងរបាយការណ៍ហិរញ្ញវត្ថុមានកំហុសឆ្គងជាសារវន្តណាមួយនោះទេ។

សមាសធាតុមិនប្រក្រតី

តាមមតិយោបល់របស់គណៈគ្រប់គ្រង លទ្ធផលនៃការធ្វើប្រតិបត្តិការរបស់ ក.ស.ស ក្នុងការិយបរិច្ឆេទ ហិរញ្ញវត្ថុនេះ មិនមានផលប៉ះពាល់ជាសារវន្តដោយធាតុណាមួយ ប្រតិបត្តិការ ឬ ព្រឹត្តិការណ៍ជាសារវន្ត និង ព្រឹត្តិការណ៍មិនប្រក្រតីនោះទេ។ តាមមតិរបស់គណៈគ្រប់គ្រង មិនមានសមាសធាតុ ប្រតិបត្តិការ ឬ ព្រឹត្តិការណ៍ជាសារវន្ត និងជាលក្ខណៈមិនប្រក្រតីណាមួយកើតឡើងនៅក្នុងចន្លោះពេលរវាងចុងបញ្ចប់នៃ ការិយបរិច្ឆេទហិរញ្ញវត្ថុ និងកាលបរិច្ឆេទនៃរបាយការណ៍នេះ ដែលទំនងជាប៉ះពាល់ដល់លទ្ធផលនៃ ប្រតិបត្តិការរបស់ ក.ស.ស ក្នុងការិយបរិច្ឆេទនៃរបាយការណ៍បានរៀបចំឡើងនោះទេ។

សវនករ

ក្រុមហ៊ុន អ៊ិនស្ទ័រ អ៊ែន យ៉ាង (ខេមបូឌា) គឺជាសវនកររបស់ ក.ស.ស។

របាយការណ៍ស្តីពីការទទួលខុសត្រូវរបស់ក្រុមប្រឹក្សាភិបាលចំពោះរបាយការណ៍ហិរញ្ញវត្ថុ

ក្រុមប្រឹក្សាភិបាល មានការទទួលខុសត្រូវដើម្បីធានាថារបាយការណ៍ហិរញ្ញវត្ថុផ្តល់នូវទិដ្ឋភាពពិត និងត្រឹម ត្រូវអំពីស្ថានភាពហិរញ្ញវត្ថុរបស់ ក.ស.ស នាថ្ងៃទី៣១ ខែធ្នូ ឆ្នាំ២០២៣ និងលទ្ធផលហិរញ្ញវត្ថុ ព្រមទាំងលំហូរសាច់ប្រាក់ សម្រាប់ការិយបរិច្ឆេទបញ្ចប់ថ្ងៃទី៣១ ខែធ្នូ ឆ្នាំ២០២៣ ដោយអនុលោមទៅតាម ស្តង់ដាររបាយការណ៍ហិរញ្ញវត្ថុអន្តរជាតិ នៃកម្ពុជា ("CIFRSs")។ ក្រុមប្រឹក្សាភិបាលត្រូវពិនិត្យមើលទៅលើ ការរៀបចំរបាយការណ៍ហិរញ្ញវត្ថុដោយគណៈគ្រប់គ្រងដែលតម្រូវឲ្យ៖

- អនុម័តនូវគោលនយោបាយគណនេយ្យដែលសមស្របដោយគាំទ្រដោយការវិនិច្ឆ័យ និងការប៉ាន់ស្មាន ដោយសមហេតុផល និងប្រកបដោយការប្រុងប្រយ័ត្ន ហើយត្រូវអនុវត្តគោលនយោបាយទាំងនោះឲ្យ បានខ្ជាប់ខ្ជួន
- អនុលោមតាម CIFRSs ប្រសិនបើមានគម្លាតនៃការអនុវត្តណាមួយ ដើម្បីជាប្រយោជន៍ដល់ការបង្ហាញ នូវភាពពិត ត្រូវធានាថាគំនិតទាំងនោះ ត្រូវបានលាតត្រដាង ពន្យល់ និងកំណត់គូលេខ ឲ្យបានត្រឹមត្រូវនៅក្នុងរបាយការណ៍ហិរញ្ញវត្ថុ
- រក្សាកំណត់ត្រាគណនេយ្យឲ្យបានគ្រប់គ្រាន់ និងប្រព័ន្ធគ្រប់គ្រងផ្ទៃក្នុងឲ្យមានប្រសិទ្ធភាព
- រៀបចំរបាយការណ៍ហិរញ្ញវត្ថុដោយឈរលើមូលដ្ឋាននិរន្តរភាពអាជីវកម្ម លើកលែងតែក្នុងករណីដែល សន្មតថា ក.ស.ស មិនអាចបន្តសកម្មភាពអាជីវកម្មនាពេលអនាគតដែលអាចព្យាករណ៍បាន
- បង្កើតគោលនយោបាយទូទៅសម្រាប់ ក.ស.ស អនុម័តរាល់ការសម្រេចចិត្ត និងសកម្មភាពទាំងឡាយណា ដែលមានឥទ្ធិពលជាសារវន្តលើប្រតិបត្តិការអាជីវកម្ម និងលទ្ធផលប្រតិបត្តិការរបស់ ក.ស.ស ហើយនិង ធានាថាប្រតិបត្តិការ និងលទ្ធផលទាំងនោះ ត្រូវបានឆ្លុះបញ្ចាំងយ៉ាងត្រឹមត្រូវនៅក្នុងរបាយការណ៍ហិរញ្ញវត្ថុ។

កំណត់ផែស្វយ័តក្រុងព្រះសីហនុ

របាយការណ៍របស់ក្រុមប្រឹក្សាភិបាល (តពីទំព័រមុន)

របាយការណ៍ស្តីពីការទទួលខុសត្រូវរបស់ក្រុមប្រឹក្សាភិបាលចំពោះរបាយការណ៍ហិរញ្ញវត្ថុ
(តពីទំព័រមុន)

គណៈគ្រប់គ្រងជាអ្នកទទួលខុសត្រូវ ដើម្បីធានាថាបញ្ជីគណនេយ្យត្រូវបានរក្សាទុក និងលាតត្រដាង អំពីស្ថានភាពហិរញ្ញវត្ថុរបស់ ក.ស.ស ជាមួយសុក្រឹតភាពឲ្យសមហេតុផលគ្រប់ពេលវេលា និងត្រូវធានាដែរថាបញ្ជីគណនេយ្យអនុលោមតាមប្រព័ន្ធគណនេយ្យដែលបានចុះបញ្ជី។ គណៈគ្រប់គ្រងក៏ជាអ្នកទទួលខុសត្រូវផងដែរក្នុងការថែរក្សាទ្រព្យសកម្មរបស់ក្រុមហ៊ុន ដោយត្រូវចាត់វិធានការឲ្យបានសមស្រប ដើម្បីទប់ស្កាត់ និងស្វែងរកការកែប្រែបន្ត និងភាពមិនប្រក្រតីផ្សេងៗ។

ក្រុមប្រឹក្សាភិបាលបញ្ជាក់ថា ក.ស.ស បានអនុវត្តតាមលក្ខខណ្ឌតម្រូវខាងលើក្នុងការរៀបចំរបាយការណ៍ហិរញ្ញវត្ថុ។

ការអនុម័តលើរបាយការណ៍ហិរញ្ញវត្ថុ

យើងខ្ញុំ សូមអនុម័តលើរបាយការណ៍ហិរញ្ញវត្ថុដែលភ្ជាប់ជាមួយទាំងនេះ ថាបានផ្តល់នូវទិដ្ឋភាពពិត និងត្រឹមត្រូវលើស្ថានភាពហិរញ្ញវត្ថុរបស់ ក.ស.ស នាថ្ងៃទី៣១ ខែធ្នូ ឆ្នាំ២០២៣ និងលទ្ធផលហិរញ្ញវត្ថុ ហើយនិងលំហូរសាច់ប្រាក់សម្រាប់ការិយបរិច្ឆេទបញ្ចប់ ដោយអនុលោមតាម CIFRSs។



គណៈគ្រប់គ្រងក្រុមប្រឹក្សាភិបាល

ឯកឧត្តម លូ គីមឈន់
ប្រតិភូរាជរដ្ឋាភិបាលកម្ពុជា ទទួលបន្ទុកជាប្រធាន
ក្រុមប្រឹក្សាភិបាល និងប្រធាននាយកប្រតិបត្តិ

ពិត ប្រាកដ
នាយក គណនេយ្យ និងហិរញ្ញវត្ថុ

ខេត្តព្រះសីហនុ ព្រះរាជាណាចក្រកម្ពុជា
ថ្ងៃទី២៨ ខែមីនា ឆ្នាំ២០២៤

យោង: 61803762/67720577

របាយការណ៍របស់សវនករឯករាជ្យ

ជូនចំពោះ: ភាគទុនិក នៃកំពង់ផែស្វយ័តក្រុងព្រះសីហនុ

មតិយោបល់

យើងខ្ញុំ បានធ្វើសវនកម្មលើរបាយការណ៍ហិរញ្ញវត្ថុរបស់ កំពង់ផែស្វយ័តក្រុងព្រះសីហនុ (ហៅកាត់ថា “ក.ស.ស”) ដែលមានរបាយការណ៍ស្ថានភាពហិរញ្ញវត្ថុ នាថ្ងៃទី៣១ ខែធ្នូ ឆ្នាំ២០២៣ និងរបាយការណ៍លទ្ធផលពេញលេញ របាយការណ៍បម្រែបម្រួលមូលធន និងរបាយការណ៍លំហូរសាច់ប្រាក់សម្រាប់ការិយបរិច្ឆេទបញ្ចប់ ហើយនិងកំណត់សម្គាល់លើរបាយការណ៍ហិរញ្ញវត្ថុ ដែលរួមទាំងព័ត៌មានគោលនយោបាយគណនេយ្យសារវន្ត។

តាមមតិយោបល់របស់យើងខ្ញុំ របាយការណ៍ហិរញ្ញវត្ថុដែលបានភ្ជាប់ជាមួយទាំងនេះ បង្ហាញនូវទិដ្ឋភាពពិត និងត្រឹមត្រូវលើស្ថានភាពហិរញ្ញវត្ថុរបស់ ក.ស.ស នាថ្ងៃទី៣១ ខែធ្នូ ឆ្នាំ២០២៣ ព្រមទាំងលទ្ធផលហិរញ្ញវត្ថុ និងលំហូរសាច់ប្រាក់សម្រាប់ការិយបរិច្ឆេទបញ្ចប់ ដោយអនុលោមទៅតាមស្តង់ដាររបាយការណ៍ហិរញ្ញវត្ថុអន្តរជាតិ នៃកម្ពុជា (“CIFRSs”)។

មូលដ្ឋានក្នុងការផ្តល់មតិយោបល់

យើងខ្ញុំ បានធ្វើសវនកម្មដោយអនុលោមទៅតាមស្តង់ដារអន្តរជាតិស្តីពីសវនកម្ម នៃកម្ពុជា (“CISAs”)។ ការទទួលខុសត្រូវរបស់យើងខ្ញុំ យោងតាមស្តង់ដារទាំងនោះត្រូវបានបរិយាយបន្ថែមនៅក្នុងផ្នែកនៃការទទួលខុសត្រូវរបស់សវនករចំពោះសវនកម្មលើរបាយការណ៍ហិរញ្ញវត្ថុ នៃរបាយការណ៍របស់យើងខ្ញុំ។ យើងខ្ញុំ មានឯករាជ្យភាពពី ក.ស.ស ដោយយោងទៅតាមក្រមសីលធម៌វិជ្ជាជីវៈសម្រាប់គណនេយ្យករជំនាញ និងសវនករប្រតិបត្តិ ដែលចេញដោយក្រសួងសេដ្ឋកិច្ច និងហិរញ្ញវត្ថុ នៃកម្ពុជា រួមជាមួយតម្រូវការផ្នែកសីលធម៌ដែលពាក់ព័ន្ធនឹងការងារសវនកម្មចំពោះរបាយការណ៍ហិរញ្ញវត្ថុនៅក្នុងប្រទេសកម្ពុជា ហើយយើងខ្ញុំក៏បានបំពេញនូវទំនួលខុសត្រូវខាងសីលធម៌ផ្សេងទៀតរបស់យើងខ្ញុំ ដោយស្របទៅតាមតម្រូវការទាំងនេះ។ យើងខ្ញុំ ជឿជាក់ថាកម្ពុជាសវនកម្មដែលយើងខ្ញុំទទួលបាន មានលក្ខណៈគ្រប់គ្រាន់ និងសមស្របដើម្បីផ្តល់ជាមូលដ្ឋានក្នុងការផ្តល់មតិយោបល់របស់យើងខ្ញុំ។

បញ្ហាសវនកម្មសំខាន់

តាមការវិនិច្ឆ័យបែបវិជ្ជាជីវៈរបស់យើងខ្ញុំ បញ្ហាសវនកម្មសំខាន់ គឺជាបញ្ហាដែលមានសារៈសំខាន់បំផុតនៅក្នុងការងារសវនកម្មរបស់យើងខ្ញុំ លើរបាយការណ៍ហិរញ្ញវត្ថុសម្រាប់ការិយបរិច្ឆេទបញ្ចប់។ បញ្ហានេះត្រូវបានដោះស្រាយនៅក្នុងបរិបទនៃការធ្វើសវនកម្មលើរបាយការណ៍ហិរញ្ញវត្ថុទាំងមូល និងក្នុងការផ្តល់មតិយោបល់របស់យើងខ្ញុំ ហើយយើងខ្ញុំមិនផ្តល់មតិយោបល់ដាច់ដោយឡែកលើបញ្ហាទាំងនេះទេ។ សម្រាប់បញ្ហាខាងក្រោម ការពណ៌នារបស់យើងខ្ញុំអំពីរបៀបដែលសវនកម្មរបស់យើងខ្ញុំដោះស្រាយបញ្ហានេះ ត្រូវបានផ្តល់ជូននៅក្នុងបរិបទនោះ។

បញ្ហាសវនកម្មសំខាន់ (តំបន់ជំរុញ)

យើងខ្ញុំ បានបំពេញទំនួលខុសត្រូវដែលបានពណ៌នានៅក្នុងផ្នែក *ការទទួលខុសត្រូវរបស់សវនករចំពោះសវនកម្មលើរបាយការណ៍ហិរញ្ញវត្ថុ* នៃរបាយការណ៍របស់យើងខ្ញុំ ដែលរួមទាំងការទាក់ទងទៅនឹងបញ្ហានេះ។ អាស្រ័យហេតុនេះ សវនកម្មរបស់យើងខ្ញុំ រួមបញ្ចូលការអនុវត្តនីតិវិធីដែលត្រូវបានរៀបចំឡើងដើម្បីឆ្លើយតបទៅនឹងការវាយតម្លៃរបស់យើងខ្ញុំ អំពីហានិភ័យនៃកំហុសឆ្គងជាសារវន្តនៃរបាយការណ៍ហិរញ្ញវត្ថុ។ លទ្ធផលនៃនីតិវិធីសវនកម្មរបស់យើងខ្ញុំ ដែលរួមទាំងនីតិវិធីដែលបានអនុវត្តដើម្បីដោះស្រាយបញ្ហាខាងក្រោម ផ្តល់នូវមូលដ្ឋានសម្រាប់មតិយោបល់សវនកម្មរបស់យើងខ្ញុំ លើរបាយការណ៍ហិរញ្ញវត្ថុដែលភ្ជាប់ជាមួយទាំងនេះ។

ការវាយតម្លៃនៃកាតព្វកិច្ចអត្ថប្រយោជន៍ប្រាក់សោធននិវត្តន៍

ដូចដែលបានលាតត្រដាងនៅក្នុងកំណត់សម្គាល់លេខ ១៧ ក.ស.ស ផ្តល់អត្ថប្រយោជន៍ប្រាក់សោធននិវត្តន៍ដល់បុគ្គលិករបស់ខ្លួន ដោយអនុលោមតាមគោលនយោបាយចូលនិវត្តន៍របស់ ក.ស.ស ដែលមានបំណុលប្រាក់សោធននិវត្តន៍ចំនួន ៧៧.៨៩០.៩២៥ ពាន់រៀល ដែលតំណាងឲ្យ ១២% នៃបំណុលសរុបរបស់ ក.ស.ស នាថ្ងៃទី៣១ ខែធ្នូ ឆ្នាំ២០២៣ ដែលបំណុលនេះសំខាន់ ក្នុងបរិបទ នៃស្ថានភាពហិរញ្ញវត្ថុទាំងមូលរបស់ ក.ស.ស។ គណៈគ្រប់គ្រងបានវាយតម្លៃកាតព្វកិច្ចដោយផ្អែកលើទិន្នន័យប្រវត្តិសាស្ត្រ និងប្រជាសាស្ត្រ និងគោលនយោបាយគណនេយ្យរបស់ ក.ស.ស។ គណៈគ្រប់គ្រងក៏បានជួលអ្នកជំនាញគណនាពីខាងក្រៅ (external actuary) ដើម្បីធ្វើការគណនាក្នុងទម្រង់ស្មុគស្មាញជាងធម្មតា។

ការវាយតម្លៃនៃកាតព្វកិច្ចអត្ថប្រយោជន៍ប្រាក់សោធននិវត្តន៍ តម្រូវឲ្យមានការវិនិច្ឆ័យកម្រិតខ្ពស់ និងជំនាញបច្ចេកទេស នៅក្នុងការជ្រើសរើសការសន្មតដែលសមស្រប។ ការសន្មតសំខាន់ៗមួយចំនួន (ដែលរួមកំណើនប្រាក់បៀវត្សរ៍ អតិផរណា អត្រាអប្បបរមា និងអត្រាមរណៈភាព) អាចមានផលប៉ះពាល់ជាសារវន្តលើការគណនាបំណុលនេះ។

នីតិវិធីសវនកម្មរបស់យើងខ្ញុំ ដែលត្រូវបានអនុវត្តលើការប៉ាន់ស្មានរបស់គណៈគ្រប់គ្រង លើបំណុលរួមមាន៖

- បានស្វែងយល់អំពីដំណើរគ្រប់គ្រងលើការវាយតម្លៃ ដែលរួមទាំងការចូលរួមពីអ្នកជំនាញគណនាពីខាងក្រៅ ក្នុងការអនុវត្តនៃការវាយតម្លៃ (actuarial valuation) លើតម្លៃបច្ចុប្បន្ននៃកាតព្វកិច្ចអត្ថប្រយោជន៍ប្រាក់សោធននិវត្តន៍។
- បានវាយតម្លៃលើឯករាជ្យភាព ភាពមិនលំអៀង និងសមត្ថភាពរបស់អ្នកជំនាញគណនាពីខាងក្រៅរបស់ ក.ស.ស
- ដោយផ្អែកលើមូលដ្ឋានគំរូ (on a sample basis) បានធ្វើតេស្តលើភាពពេញលេញ និងភាពជាក់លាក់នៃទិន្នន័យបុគ្គលិក ដែលត្រូវបានប្រើនៅក្នុងការគណនាកាតព្វកិច្ចអត្ថប្រយោជន៍ប្រាក់សោធននិវត្តន៍។
- បានធ្វើការវាយតម្លៃលើការប្រើប្រាស់ការសន្មតរបស់គណៈគ្រប់គ្រង សម្រាប់គណនា និងវិធីសាស្ត្រវាយតម្លៃ ដែលទាក់ទងនឹងកាតព្វកិច្ចអត្ថប្រយោជន៍ប្រាក់សោធននិវត្តន៍ ដោយមានជំនួយពីអ្នកជំនាញគណនារបស់យើង ។
- បានត្រួតពិនិត្យរបាយការណ៍ការគណនាដើម្បីបញ្ជាក់ពីភាពស្របគ្នានៃទិន្នន័យដែលបានប្រើប្រាស់។

ព័ត៌មានត្រូវបានរាយការណ៍ហិរញ្ញវត្ថុ និងរបាយការណ៍របស់សវនករ

ព័ត៌មានផ្សេងទៀតដែលយើងខ្ញុំទទួលបាននាកាលបរិច្ឆេទនៃរបាយការណ៍របស់សវនករ រួមមាន របាយការណ៍របស់ក្រុមប្រឹក្សាភិបាល។ គណៈគ្រប់គ្រងមានទំនួលខុសត្រូវចំពោះព័ត៌មានផ្សេងៗនេះ។ មតិយោបល់របស់យើងខ្ញុំ ចំពោះរបាយការណ៍ហិរញ្ញវត្ថុ មិនគ្របដណ្តប់លើព័ត៌មានផ្សេងៗទេ ហើយយើងខ្ញុំ មិនធ្វើ ហើយនិងមិនបង្ហាញសេចក្តីសន្និដ្ឋានធានាអះអាងក្នុងទម្រង់ណាមួយលើព័ត៌មានផ្សេងៗដែរ។ ទាក់ទងនឹងការងារសវនកម្មរបស់យើងខ្ញុំលើរបាយការណ៍ហិរញ្ញវត្ថុ ទំនួលខុសត្រូវរបស់យើងខ្ញុំ គឺអាន ព័ត៌មានផ្សេងៗនេះ ហើយធ្វើការពិចារណាថាតើព័ត៌មានផ្សេងៗនេះមានភាពខុសគ្នាជាសារវន្ត ជាមួយនឹង របាយការណ៍ហិរញ្ញវត្ថុ ឬ ចំណេះដឹងរបស់យើងខ្ញុំដែលទទួលបាននៅក្នុងការងារសវនកម្ម ឬថាតើព័ត៌មាន ផ្សេងៗនេះ មានកំហុសឆ្គងជាសារវន្ត ឬទេ។ ប្រសិនបើយើងខ្ញុំសន្និដ្ឋានថាមានកំហុសឆ្គងជាសារវន្តលើ ព័ត៌មានផ្សេងៗនេះ (ដោយផ្អែកលើការងារដែលបានអនុវត្ត) យើងខ្ញុំត្រូវតម្រូវឲ្យរាយការណ៍តាមភាព ជាក់ស្តែង។ យើងខ្ញុំពុំមានអ្វីត្រូវរាយការណ៍ចំពោះព័ត៌មានផ្សេងៗនេះទេ។

ការទទួលខុសត្រូវរបស់គណៈគ្រប់គ្រង និងអ្នកទទួលបន្ទុកលើអភិបាលកិច្ចចំពោះរបាយការណ៍ ហិរញ្ញវត្ថុ

គណៈគ្រប់គ្រង ជាអ្នកទទួលខុសត្រូវចំពោះការរៀបចំ និងការបង្ហាញទិដ្ឋភាពពិត និងត្រឹមត្រូវ នៃរបាយ ការណ៍ហិរញ្ញវត្ថុដោយអនុលោមទៅតាម CIFRSs ហើយនិងទទួលខុសត្រូវផងដែរចំពោះប្រព័ន្ធត្រួតពិនិត្យ ផ្ទៃក្នុង ដែលគណៈគ្រប់គ្រងគិតថាមានសារៈប្រយោជន៍ក្នុងការរៀបចំរបាយការណ៍ហិរញ្ញវត្ថុ ដែលពុំមាន កំហុសឆ្គងជាសារវន្ត ដែលបណ្តាលមកពីការក្លែងបន្លំ ឬ ការភាន់ច្រឡំ។

នៅក្នុងការរៀបចំរបាយការណ៍ហិរញ្ញវត្ថុ គណៈគ្រប់គ្រងជាអ្នកទទួលខុសត្រូវក្នុងការវាយតម្លៃលទ្ធភាពបន្ត និរន្តរភាពអាជីវកម្មរបស់ ក.ស.ស និងធ្វើការលាតត្រដាង (ប្រសិនបើមាន) នូវបញ្ហាទាំងឡាយណាដែល ទាក់ទងនឹងនិរន្តរភាពអាជីវកម្ម និងការប្រើប្រាស់មូលដ្ឋាននិរន្តរភាពអាជីវកម្មនៅក្នុងប្រព័ន្ធគណនេយ្យរបស់ ក.ស.ស លើកលែងតែក្នុងករណីគណៈគ្រប់គ្រងមានបំណងរំលាយ ឬ បញ្ឈប់ប្រតិបត្តិការរបស់ ក.ស.ស ឬ ក៏គ្មានមធ្យោបាយជាក់លាក់ណាមួយទៀតក្រៅពីនេះ។

អ្នកទទួលបន្ទុកលើអភិបាលកិច្ចមានទំនួលខុសត្រូវក្នុងការត្រួតពិនិត្យមើលលើដំណើរការរាយការណ៍អំពី ហិរញ្ញវត្ថុរបស់ ក.ស.ស។

ការទទួលខុសត្រូវរបស់សវនករចំពោះសវនកម្មលើរបាយការណ៍ហិរញ្ញវត្ថុ

គោលបំណងរបស់យើងខ្ញុំ គឺដើម្បីទទួលបាននូវការធានាអះអាងដែលសមហេតុផលថា របាយការណ៍ ហិរញ្ញវត្ថុ ទាំងមូលមិនមានកំហុសឆ្គងជាសារវន្ត ដែលបណ្តាលមកពីការក្លែងបន្លំ ឬ ការភាន់ច្រឡំ ហើយធ្វើ ការចេញផ្សាយរបាយការណ៍របស់សវនករដែលរួមមានមតិយោបល់របស់យើងខ្ញុំ។ ការធានាអះអាងដែល សមហេតុផល គឺជាការធានាអះអាងកម្រិតខ្ពស់មួយ ប៉ុន្តែមិនមែនជាការធានាថា ការងារសវនកម្មដែល ប្រព្រឹត្តទៅដោយអនុលោមទៅតាម CISAs តែងតែរកឃើញនូវកំហុសឆ្គងជាសារវន្ត ដែលបានកើតឡើង នោះទេ។ កំហុសឆ្គងអាចកើតចេញពីការក្លែងបន្លំ ឬ ការភាន់ច្រឡំ និងត្រូវបានចាត់ទុកថាមានភាពជាសារវន្ត ប្រសិនបើកំហុសឆ្គងទាំងអស់នោះ (តែមួយ ឬ បញ្ចូលគ្នាជារួម) អាចមានឥទ្ធិពលលើការសម្រេចចិត្តផ្នែក សេដ្ឋកិច្ចរបស់អ្នកប្រើប្រាស់ដោយផ្អែកលើមូលដ្ឋានរបាយការណ៍ហិរញ្ញវត្ថុទាំងនេះ។

ការទទួលខុសត្រូវរបស់សវនករចំពោះសវនកម្មលើរបាយការណ៍ហិរញ្ញវត្ថុ (តពីទំព័រមុន)

ជាផ្នែកមួយនៃការងារសវនកម្ម អនុលោមតាម CISAs យើងខ្ញុំបានធ្វើការវិនិច្ឆ័យ និងរក្សានូវចម្ងល់ប្រកបដោយវិជ្ជាជីវៈក្នុងដំណើរការសវនកម្ម។ យើងខ្ញុំក៏បាន៖

- កំណត់ និងវាយតម្លៃហានិភ័យ នៃកំហុសឆ្គងជាសារវន្ត នៃរបាយការណ៍ហិរញ្ញវត្ថុ ដែលបណ្តាលមកពីការកែប្រែបន្ត ឬ ការភាន់ច្រឡំ បង្កើត និងអនុវត្តនីតិវិធីសវនកម្មដែលឆ្លើយតបទៅនឹងហានិភ័យទាំងនោះ ហើយប្រមូលភស្តុតាងសវនកម្មឲ្យបានគ្រប់គ្រាន់ និងសមស្របសម្រាប់ផ្តល់ជាមូលដ្ឋានក្នុងការបញ្ចេញមតិយោបល់របស់យើងខ្ញុំ។ ហានិភ័យដែលមិនអាចរកឃើញកំហុសឆ្គងជាសារវន្តដែលបណ្តាលមកពីការកែប្រែបន្ត មានកម្រិតខ្ពស់ជាងហានិភ័យដែលមិនអាចរកឃើញកំហុសឆ្គង ដែលបណ្តាលមកពីការភាន់ច្រឡំ ព្រោះថាការកែប្រែបន្តអាចពាក់ព័ន្ធនឹងការយុបយិត ការបន្ត ការលុបចេញដោយចេតនា ការរាយការណ៍មិនត្រឹមត្រូវ ឬ មិនគោរពតាមប្រព័ន្ធត្រួតពិនិត្យផ្ទៃក្នុង។
- ស្វែងយល់អំពីប្រព័ន្ធត្រួតពិនិត្យផ្ទៃក្នុងដែលពាក់ព័ន្ធនឹងការងារសវនកម្ម ដើម្បីបង្កើតជានីតិវិធីសវនកម្មដែលសមស្របទៅតាមកាលៈទេសៈ ប៉ុន្តែមិនមែនសម្រាប់គោលបំណងដើម្បីបញ្ចេញមតិយោបល់លើប្រសិទ្ធភាពនៃការត្រួតពិនិត្យផ្ទៃក្នុងរបស់ ក.ស.ស ទេ។
- វាយតម្លៃភាពសមស្របនៃគោលនយោបាយគណនេយ្យដែលបានប្រើប្រាស់ និងភាពសមហេតុផលនៃការប៉ាន់ស្មានគណនេយ្យ និងការបង្ហាញដែលទាក់ទងផ្សេងទៀតដែលធ្វើឡើងដោយគណៈគ្រប់គ្រង។
- ធ្វើសេចក្តីសន្និដ្ឋានទៅលើភាពសមស្របនៃការប្រើប្រាស់មូលដ្ឋាននិរន្តរភាពអាជីវកម្មនៅក្នុងប្រព័ន្ធគណនេយ្យដោយគណៈគ្រប់គ្រង និងតាមរយៈភស្តុតាងសវនកម្មដែលទទួលបាន យើងខ្ញុំធ្វើការសន្និដ្ឋាន ថាមានវត្តមានភាពមិនប្រាកដប្រជា ជាសារវន្តទាក់ទងនឹងព្រឹត្តិការណ៍ ឬ លក្ខខណ្ឌទាំងឡាយណាដែលនាំឲ្យមានការសង្ស័យជាសារវន្តទៅលើនិរន្តរភាពនៃដំណើរការអាជីវកម្មរបស់ ក.ស.ស ឬ ទេ។ ប្រសិនបើយើងខ្ញុំសន្និដ្ឋានថាមានវត្តមាននៃភាពមិនប្រាកដប្រជាជាសារវន្ត យើងខ្ញុំតម្រូវឲ្យទាញចំណាប់អារម្មណ៍ក្នុងរបាយការណ៍របស់សវនករលើកំណត់សម្គាល់ពាក់ព័ន្ធដែលមាននៅក្នុងរបាយការណ៍ហិរញ្ញវត្ថុ ឬ ប្រសិនបើកំណត់សម្គាល់នោះពុំមានលក្ខណៈគ្រប់គ្រាន់ទេ យើងខ្ញុំនឹងធ្វើការកែប្រែមតិយោបល់របស់យើងខ្ញុំ។ ការសន្និដ្ឋានរបស់យើងខ្ញុំ គឺ ពឹងផ្អែកលើភស្តុតាងសវនកម្មដែលទទួលបានរហូតដល់កាលបរិច្ឆេទនៃរបាយការណ៍របស់សវនករ។ តែទោះជាយ៉ាងណាក៏ដោយ ព្រឹត្តិការណ៍ ឬ លក្ខខណ្ឌនាពេលអនាគត ក៏អាចបង្កឲ្យ ក.ស.ស មិនអាចបន្តនិរន្តរភាពអាជីវកម្មបានផងដែរ។
- វាយតម្លៃលើការបង្ហាញទូទៅ រចនាសម្ព័ន្ធ និងមាតិកានៃរបាយការណ៍ហិរញ្ញវត្ថុ រួមបញ្ចូលទាំងការលាតត្រដាងផ្សេងៗ និងវាយតម្លៃថារបាយការណ៍ហិរញ្ញវត្ថុ តំណាងឲ្យប្រតិបត្តិការ និងព្រឹត្តិការណ៍ ដែលជាមូលដ្ឋានដើម្បីសម្រេចបាននូវការបង្ហាញដ៏ត្រឹមត្រូវ។

ការទទួលខុសត្រូវរបស់សវនករចំពោះសវនកម្មលើរបាយការណ៍ហិរញ្ញវត្ថុ (តពីទំព័រមុន)

ក្នុងចំណោមបញ្ហាដទៃទៀត យើងខ្ញុំបានធ្វើទំនាក់ទំនងជាមួយអ្នកទទួលបន្ទុកលើអភិបាលកិច្ចអំពី វិសាលភាព និងពេលវេលាដែលបានគ្រោងទុកនៃការងារសវនកម្ម និងរបកគំហើញសំខាន់ៗ រួមបញ្ចូលផង ដែរនូវកង្វះខាតសំខាន់ៗទៅលើប្រព័ន្ធត្រួតពិនិត្យផ្ទៃក្នុងដែលយើងខ្ញុំរកឃើញក្នុងពេលធ្វើសវនកម្ម។

យើងខ្ញុំបានផ្តល់ជូនអ្នកទទួលបន្ទុកលើអភិបាលកិច្ចអំពីសេចក្តីបញ្ជាក់ថា យើងខ្ញុំបានអនុវត្តតាមកម្រិត សីលធម៌ដែលពាក់ព័ន្ធ លើឯករាជ្យភាព និងក៏បានជំរុញជូនអ្នកទទួលបន្ទុកលើអភិបាលកិច្ច នូវរាល់ ទំនាក់ទំនង និងបញ្ហាដែលយើងខ្ញុំគិតថាអាចមានភាពប៉ះពាល់ លើឯករាជ្យភាពរបស់យើងខ្ញុំ ហើយនិង រាល់សកម្មភាពដែលបានធ្វើឡើងដើម្បីលុបបំបាត់ការគំរាមកំហែង ឬវិធានការការពារទាំងឡាយផងដែរ (ប្រសិនបើអាចអនុវត្តបាន) ។

ចំពោះបញ្ហាដែលបានធ្វើទំនាក់ទំនងជាមួយអ្នកទទួលបន្ទុកលើអភិបាលកិច្ច យើងខ្ញុំកំណត់យកតែបញ្ហាណា ដែលមានសារៈសំខាន់បំផុតក្នុងចំណោមបញ្ហាផ្សេងៗទៀតនៅក្នុងសវនកម្មនៃរបាយការណ៍ហិរញ្ញវត្ថុ សម្រាប់ការិយបរិច្ឆេទបច្ចុប្បន្ន ហេតុនេះហើយទើបយើងខ្ញុំហៅបញ្ហានោះថាជា បញ្ហាសវនកម្មសំខាន់ៗ យើងខ្ញុំពណ៌នាអំពីបញ្ហាទាំងនេះនៅក្នុងរបាយការណ៍របស់សវនករយើងខ្ញុំ លើកលែងតែមានច្បាប់ ឬ បទប្បញ្ញត្តិណាមួយរារាំងការបង្ហាញជាសាធារណៈអំពីបញ្ហានេះ ឬនៅក្នុងកាលៈទេសៈដ៏កម្រណាមួយ ដែល យើងខ្ញុំគិតថាបញ្ហានោះមិនត្រូវបានដាក់បង្ហាញនៅក្នុងរបាយការណ៍របស់យើងខ្ញុំទេ ពីព្រោះវាអាចធ្វើឲ្យ មានផលវិបាកអវិជ្ជមានធ្ងន់ធ្ងរ លើសពីផលប្រយោជន៍សាធារណៈ ដែលទទួលបានពីការដាក់បង្ហាញនោះ ។



ឡិន ស៊ុនរតនា
ដៃគូសវនករ

អ៊ិនស្ទ អ៊ែន យ៉ាង (ខេមបូឌា)
ក្រុមហ៊ុនគណនេយ្យករជំនាញ
សវនករប្រតិបត្តិ

រាជធានីភ្នំពេញ ព្រះរាជាណាចក្រកម្ពុជា
ថ្ងៃទី២៨ ខែមីនា ឆ្នាំ២០២៤

កំណត់ផែស្រយីតក្រុងព្រះសីហនុ

របាយការណ៍ស្ថានភាពហិរញ្ញវត្ថុ

នាថ្ងៃទី៣១ ខែធ្នូ ឆ្នាំ២០២៣

	កំណត់ សម្គាល់	២០២៣	២០២២
		ពាន់រៀល	ពាន់រៀល
ទ្រព្យសកម្ម			
ទ្រព្យសកម្មរយៈពេលវែង			
ទ្រព្យ និងបរិក្ខារ	៦	១.០៩៣.៤៤៦.៣២២	៩៦៣.៧១២.៧៨១
ទ្រព្យវិនិយោគ	៧	២៤៥.២៧៤.៤៩៧	២៤៨.២៩៦.៧០៥
ទ្រព្យសកម្មអរូបិយ	៨	២.៨៣៧.៩៨៧	៤.០១៩.០៩១
		១.៣៧៦.៥៦៨.៨០៦	១.២១៦.០២៨.៥៧៧
ទ្រព្យសកម្មរយៈពេលខ្លី			
សន្និធិ	៩	៣៤.៤៦៤.៣៣១	២៩.០៨៣.៣៦៤
គណនីអតិថិជន និងគណនីត្រូវទទួលផ្សេងៗ	១០	៤៨.០៧៣.១១៧	៣៧.៩៥៦.៨៦២
ប្រាក់បញ្ញើនៅធនាគាររយៈពេលខ្លី	១១	១៥៩.៣៨៦.៨៧២	១០២.៩០៨.២៦៤
សាច់ប្រាក់ និងសាច់ប្រាក់សមមូល	១២	១៩.៣៤១.៨១៤	២៣.៥៨៦.៣៦៨
		២៦១.២៦៦.១៣៤	១៩៣.៥៣៤.៨៥៨
ទ្រព្យសកម្មចាត់ថ្នាក់ជាទ្រព្យសម្រាប់លក់	១៣	-	១៦.៥៨២.១៦១
		២៦១.២៦៦.១៣៤	២១០.១១៧.០១៩
		១.៦៣៧.៨៣៤.៩៤០	១.៤២៦.១៤៥.៥៩៦
ទ្រព្យសកម្មសរុប			
មូលធន និងបំណុល			
មូលធន			
ដើមទុន	១៤	៤៥០.៣០២.៨២៨	៤៥០.៣០២.៨២៨
បុព្វលាភភាគហ៊ុន	១៥	៦៧.៧១៥.២៣៥	៦៧.៧១៥.២៣៥
ទុនបម្រុងផ្សេងៗ	១៥	៤៩.៥០៦.០៩៤	៤១.០៩០.៥៧២
ប្រាក់ចំណេញរក្សាទុក		៤០៤.៥២០.៧១៩	៣០៤.៦៩២.៣១១
		៩៧២.០៤៤.៨៧៦	៨៦៣.៨០០.៩៤៦
បំណុល			
បំណុលរយៈពេលវែង			
ឥណទាន និងប្រាក់កម្ចី	១៦	៣២៨.០៥៩.៦១០	៣៦៤.៦៧៧.០៨៧
ប្រាក់តម្កល់ដែលអាចបង្វិលសងបានពីភតិកៈ		១.០២១.២៥០	១.០២៩.២៥០
កាតព្វកិច្ចអត្ថប្រយោជន៍ប្រាក់សោធននិវត្តន៍	១៧	៧២.៨២២.១៦១	៦៩.៨២៤.០៥៣
កាតព្វកិច្ចប្រាក់បំណាច់អតីតភាពការងារ		១.១០៧.៦៩៣	១.៣១៦.៧១៦
ចំណូលពន្យារ	១៨	១៤.៣៤៦.៩២៩	១២.២០៣.២០០
សម្បទានពីរាជរដ្ឋាភិបាល	១៩	៤៧.១១១.៧០៤	-
បំណុលពន្ធពន្យារ	២៧	៣១.៩២៥.១៧០	៣៣.០០៣.៣៥៤
		៤៩៦.៣៩៩.៥១៧	៤៨២.០៥៣.៦៦០

កំណត់ផែស្រយីត្រូវបានប្រកាសសីហនុ

របាយការណ៍ស្ថានភាពហិរញ្ញវត្ថុ (តំបន់ទំនើប)

នាថ្ងៃទី៣១ ខែធ្នូ ឆ្នាំ២០២៣

	កំណត់ សម្គាល់	២០២៣	២០២២
		ពាន់រៀល	ពាន់រៀល
បំណុលរយៈពេលខ្លី			
គណនីអ្នកផ្គត់ផ្គង់ និងគណនីត្រូវទូទាត់ផ្សេងៗ	២០	៣៦.៩៤៣.១០១	៣៥.០៦៦.០៧៣
ឥណទាន និងប្រាក់កម្ចី	១៦	៥៩.០៣៥.២២៥	៣០.៤៣៣.៤៩០
កាតព្វកិច្ចអត្ថប្រយោជន៍ប្រាក់សោធននិវត្តន៍	១៧	៥.០៦៨.៧៦៤	៦.២១៤.៣៦៣
កាតព្វកិច្ចប្រាក់បំណាច់អតីតភាពការងារ		១២៧.៤៨៩	១២៧.៧៣៩
ចំណូលពន្យារ	១៨	១៧០.៣៤៥	១៧១.៦៧៩
សម្បទានពីរាជរដ្ឋាភិបាល	១៩	៣.២១៤.៩៣០	
បំណុលពន្ធលើប្រាក់ចំណូល	២៧	២៩.៨២៥.៦៩៣	៨.២៧៧.៦៤៦
		១៣៤.៣៨៥.៥៤៧	៨០.២៩០.៩៩០
បំណុលសរុប		៦៣០.៧៨០.០៦៤	៥៦២.៣៤៤.៦៥០
មូលធន និងបំណុលសរុប		១.៦០២.៨២៤.៩៤០	១.៤២៦.១៤៥.៥៩៦

កំណត់សម្គាល់ដែលបានភ្ជាប់មកជាមួយពិលេខ ១ ដល់ លេខ ៣៣ ជាផ្នែកនៃរបាយការណ៍ហិរញ្ញវត្ថុនេះ។

កំណត់ផែស្រុកប្រទេសសីហនុ

របាយការណ៍លទ្ធផលពេញលេញ

សម្រាប់ការិយបរិច្ឆេទបញ្ចប់ថ្ងៃទី៣១ ខែធ្នូ ឆ្នាំ២០២៣

	កំណត់ សម្គាល់	២០២៣	២០២២
		ពាន់រៀល	ពាន់រៀល
ចំណូល			
ចំណូលពីកិច្ចសន្យាជាមួយអតិថិជន	២១	៣៦១.៨៦៧.៦៧៧	៣៤១.៣៦៨.៨៤៩
ចំណូលពីការជួល	៧	២.២៩៧.៦១៦	២.៣៧៤.៦៩៦
សម្បទានពីរាជរដ្ឋាភិបាល	១៩	៤៧៥.៤៧៨	-
		៣៦៤.៦៤០.៧៧១	៣៤៣.៧៤៣.៥៤៥
ចំណាយ			
សម្ភារៈផ្គត់ផ្គង់ការប្រើប្រាស់	២២	(១១២.៦១០.០៧៥)	(១០៦.៣៦៤.៨៦១)
ប្រាក់បៀវត្សរ៍ ប្រាក់ឈ្នួល និងចំណាយពាក់ព័ន្ធ	២៣	(១១៤.២៩០.៦៣៤)	(១០៥.៦៧២.០៩៧)
ចំណាយរំលស់ទ្រព្យបរិយាយ និងអរូបិយ	២៤	(៤៧.៨៥១.៧៧៨)	(៤៥.៦៩៧.៧៤៨)
ការជួសជុល និងថែទាំ		(២.១៩៤.៨៧៣)	(២.២៨៨.១១៦)
ចំណាយផ្សេងៗ	២៥	(៣៣.៤៥៦.៦៤៧)	(២៧.១២៦.៨៩៩)
ចំណេញផ្សេងៗ - សុទ្ធ		៨៦.៣២១.២៦១	៤៤៩.៥៨៥
		(២២៤.០៨២.៧៤៦)	(២៨៦.៧០០.១៣៦)
ចំណេញប្រតិបត្តិការ		១៤០.៥៥៨.០២៥	៥៧.០៤៣.៤០៩
ចំណូល ហិរញ្ញវត្ថុ - សុទ្ធ	២៦	១៣.៨៣៤.៥១៩	៤០.៨៥៣.៦៧១
ចំណេញមុនគិតពន្ធលើប្រាក់ចំណូល		១៥៤.៣៩២.៥៤៤	៩៧.៨៩៧.០៨០
ចំណាយពន្ធលើប្រាក់ចំណូល	២៧	(៣២.៤២៧.០៥៤)	(១៣.៧៤១.៨៦៥)
ចំណេញសម្រាប់ការិយបរិច្ឆេទ		១២១.៩៦៥.៤៩០	៨៤.១៥៥.២១៥
ចំណេញសម្រាប់ការិយបរិច្ឆេទរបស់ភាគហ៊ុនិក		១២១.៩៦៥.៤៩០	៨៤.១៥៥.២១៥
ចំណេញពីការវាស់វែងឡើងវិញលើការកំណត់កាតព្វកិច្ច អត្ថប្រយោជន៍ - ក្រោយគិតពន្ធ	១៧, ២៧	-	១១.៨៥៨.៨៤០
ប្រាក់ចំណេញពេញលេញសរុបសម្រាប់ការិយបរិច្ឆេទក្រោយគិត ពន្ធរបស់ភាគហ៊ុនិក		១២១.៩៦៥.៤៩០	៩៦.០១៤.០៥៥
ប្រាក់ចំណេញក្នុងមួយភាគហ៊ុនរបស់ភាគហ៊ុនិករបស់ ក.ស.ស សម្រាប់ការិយបរិច្ឆេទបញ្ចប់មានដូចខាង ក្រោម៖			
មូលដ្ឋានប្រាក់ចំណេញក្នុងមួយភាគហ៊ុន (រៀល)	២៨	១.៤២១,៩៧	៩៨១,១៥

កំណត់សម្គាល់ដែលបានភ្ជាប់មកជាមួយពិលេខ ១ ដល់ លេខ ៣៣ ជាផ្នែកនៃរបាយការណ៍ហិរញ្ញវត្ថុនេះ។

កំណត់ផែស្វយ័តក្រុមព្រះសីហនុ

របាយការណ៍បម្រែបម្រួលមូលធន

សម្រាប់ការិយបរិច្ឆេទបញ្ចប់ថ្ងៃទី៣១ ខែធ្នូ ឆ្នាំ២០២៣

	កំណត់ សម្គាល់	ដើមទុន		ទុនបម្រុង	ប្រាក់ចំណេញរក្សាទុក	សរុប
		ដែលបានបោះផ្សាយ ពាន់រៀល	បុព្វលាភភាគហ៊ុន ពាន់រៀល			
នាថ្ងៃទី១ ខែមករា ឆ្នាំ២០២៣		៤៥០.៣០២.៨២៨	៦៧.៧១៥.២៣៥	៤១.០៩០.៥៧២	៣០៤.៦៩២.៣១១	៨៦៣.៨០០.៩៤៦
ប្រាក់ចំណេញសម្រាប់ការិយបរិច្ឆេទ		-	-	-	១២១.៩៦៥.៤៩០	១២១.៩៦៥.៤៩០
ផ្ទេរទៅទុនបម្រុង	១៥	-	-	៨.៤១៥.៥២២	(៨.៤១៥.៥២២)	-
ភាគលាភដែលបានប្រកាស និងបានបង់	៣១.២	-	-	-	(១៣.៧២១.៥៦០)	(១៣.៧២១.៥៦០)
នាថ្ងៃទី៣១ ខែធ្នូ ឆ្នាំ២០២៣		៤៥០.៣០២.៨២៨	៦៧.៧១៥.២៣៥	៤៩.៥០៦.០៩៤	៤០៤.៥២០.៧១៩	៩៧២.០៤៤.៨៧៦
នាថ្ងៃទី១ ខែមករា ឆ្នាំ២០២២		៤៥០.៣០២.៨២៨	៦៧.៧១៥.២៣៥	៣១.៧១៩.៨៣២	២៣៨.១៥៦.២៦៤	៧៨៧.៨៣៤.១៥៩
ប្រាក់ចំណេញសម្រាប់ការិយបរិច្ឆេទ		-	-	-	៨៤.១៥៥.២១៥	៨៤.១៥៥.២១៥
ចំណេញពីការវាស់វែងឡើងវិញលើការកំណត់ ភាគហ៊ុនកិច្ចអត្ថប្រយោជន៍		-	-	-	១១.៨៥៨.៨៤០	១១.៨៥៨.៨៤០
ប្រាក់ចំណេញពេញលេញសរុបរបស់ភាគហ៊ុនិក		-	-	-	៩៦.០១៤.០៥៥	៩៦.០១៤.០៥៥
ផ្ទេរទៅទុនបម្រុង	១៥	-	-	៩.៣៧០.៧៤០	(៩.៣៧០.៧៤០)	-
ភាគលាភដែលបានប្រកាស និងបានបង់	៣១.២	-	-	-	(១៦.១០៧.២៦៤)	(១៦.១០៧.២៦៤)
នាថ្ងៃទី៣១ ខែធ្នូ ឆ្នាំ២០២២		៤៥០.៣០២.៨២៨	៦៧.៧១៥.២៣៥	៤១.០៩០.៥៧២	៣០៤.៦៩២.៣១១	៨៦៣.៨០០.៩៤៦

កំណត់សម្គាល់ដែលបានភ្ជាប់មកជាមួយពីលេខ ១ ដល់ លេខ ៣៣ ជាផ្នែកនៃរបាយការណ៍ហិរញ្ញវត្ថុនេះ។

កំណត់ផែស្រយីតក្រុងព្រះសីហនុ

របាយការណ៍លំហូរសាច់ប្រាក់

សម្រាប់ការិយបរិច្ឆេទបញ្ចប់ថ្ងៃទី៣១ ខែធ្នូ ឆ្នាំ២០២៣

	កំណត់ សម្គាល់	២០២៣	២០២២
		ពាន់រៀល	ពាន់រៀល
សកម្មភាពប្រតិបត្តិការ			
ចំណេញមុនគិតពន្ធលើប្រាក់ចំណូល		១៥៤.៣៩២.៥៤៤	៩៧.៤៩៧.០៨០
និយ័តកម្មលើ៖			
ចំណូលហិរញ្ញវត្ថុ - សុទ្ធ	២៦	(១៣.៨៣៤.៥១៩)	(៤០.៨៥៣.៦៧១)
ចំណាយរំលស់ទ្រព្យប្រើប្រាស់ និងទ្រព្យអរូបិយ	២៤	៤៧.៨៥១.៧៧៤	៤៥.៦៩៧.៧៤៤
ចំណេញពីការលក់ទ្រព្យសកម្មចាត់ថ្នាក់ជាទ្រព្យសម្រាប់លក់	១៣	(៨៤.៨១៥.៩៩៧)	-
បម្រែបម្រួលកាតព្វកិច្ចប្រាក់សោធននិវត្តន៍		១.៨៥២.៥០៩	២.៦៨០.៩៨១
បម្រែបម្រួលប្រាក់បំណាច់អតីតភាពការងារ		(២០៩.២៧៣)	៣៦៤.៣០៦
បម្រែបម្រួលចំណូលសម្បទានពីរាជរដ្ឋាភិបាល	១៩	(៤៧៥.៤៧៤)	-
ការកាត់ប្រាក់បំណុលសម្រាប់អ៊ីមតែរមិនលើគណនីអតិថិជន	១០	(៨៧.០៥២)	(៩៦.២៩១)
សំវិធានធនលើការខាតបង់ឥណទានរំពឹងទុកលើប្រាក់បញ្ញើនៅធនាគាររយៈពេលខ្លី		៧.៥៥៩	១៩.១១៤
ខាតពីការលុបចោលគ្រឿងបរិក្ខារ	៦	១.៣៤៦	-
បម្រែបម្រួលដើមទុន៖			
សន្និធិ		(៥.៣៨០.៩៦៧)	(១.៨៥៤.៣៥៤)
គណនីអតិថិជន និងគណនីត្រូវទទួលផ្សេងៗ		(១២.៨៨៣.១៥៧)	(១.៩០២.៧៩៤)
គណនីអ្នកផ្គត់ផ្គង់ និងគណនីត្រូវទូទាត់ផ្សេងៗ		៤.៣៨០.៦៩២	(១០.៣៦២.៧៤៤)
ចំណូលពន្ធការពារ		២.១៤២.៣៩៥	៦.៩២៩.៩៧៤
		៩២.៩៤២.៣៨០	៩៨.៥១៥.៣៣៥
ពន្ធលើប្រាក់ចំណូលបានបង់	២៧	(១១.៩៥៧.១៩១)	(១០.៧៧៩.៨៩៥)
លំហូរសាច់ប្រាក់សុទ្ធបានពីសកម្មភាពប្រតិបត្តិការ		៨០.៩៨៥.១៨៩	៨៧.៧៣៥.៤៤០
សកម្មភាពវិនិយោគ			
ការទិញទ្រព្យ និងបរិក្ខារ	៦	(១១៨.៦៥៥.៣៦៩)	(៣៤.៣៨២.៤២៦)
ការទិញទ្រព្យវិនិយោគ	៧	(៣.៦២៨.៨៦១)	(១.២៧៧.៦៥៥)
ការទិញទ្រព្យអរូបិយ	៨	-	(២៥១.២៩៤)
ប្រាក់ទទួលបានពីការលក់ទ្រព្យ និងបរិក្ខារ		-	៥២៦.៥៣៤
ការដាក់ប្រាក់បញ្ញើនៅធនាគាររយៈពេលខ្លី		(១៦០.៤២៥.៩៧៩)	(១០០.៨៥២.៥៩០)
ការប្រាក់បានទទួល		៥.០២៦.៦១៧	៣.៨៧០.៤៣៣
ប្រាក់ទទួលបានពីការលក់ទ្រព្យសកម្មចាត់ថ្នាក់ជាទ្រព្យសម្រាប់លក់		៩៨.៧៩៧.៧៦៧	-
ប្រាក់ទទួលបានពីប្រាក់បញ្ញើនៅធនាគាររយៈពេលខ្លី		១០៦.៨៩៨.៤៨៩	៩៩.៦៣៨.៩៤៤
លំហូរសាច់ប្រាក់សុទ្ធប្រើប្រាស់ក្នុងសកម្មភាពវិនិយោគ		(៧១.៩៧៧.៣៣៦)	(៣២.៧២៨.៤៤៤)
សកម្មភាពហិរញ្ញប្បទាន			
សាច់ប្រាក់ទទួលបានពីប្រាក់កម្ចី	២៩	៧.០៩៧.២០៥	១.៧៩៦.០៨២
ការសងប្រាក់កម្ចី	២៩	(២៧.២៩៧.៨២៨)	(២៨.៩៤០.៤៥២)
ភាគលាភបានបង់	៣១.២	(១៣.៧២១.៥៦០)	(១៦.១០៧.២៦៤)
ការប្រាក់បានបង់	២៩	(៩.៤៣៣.៣៤៩)	(១០.៦៣៧.៩១៩)
សាច់ប្រាក់ពីឥណទានវិបារបន់		៣០.១០៣.១២៥	-
លំហូរសាច់ប្រាក់សុទ្ធប្រើប្រាស់ក្នុងសកម្មភាពហិរញ្ញប្បទាន		(១៣.២៥២.៤០៧)	(៤៣.៨៨៩.៥៤៧)
(តំហាយ)/កំណើន សុទ្ធលើសាច់ប្រាក់ និងសាច់ប្រាក់សមមូល		(៤.២៨៤.៥៥៤)	១.១១៧.៤៣៩
សាច់ប្រាក់ និងសាច់ប្រាក់សមមូលដើមការិយបរិច្ឆេទ		២៣.៥៨៦.៣៦៤	២២.៤៦៨.៩២៩
សាច់ប្រាក់ និងសាច់ប្រាក់សមមូលចុងការិយបរិច្ឆេទ	១២	១៩.៣០១.៨១០	២៣.៥៨៦.៣៦៨

កំណត់សម្គាល់ដែលបានភ្ជាប់មកជាមួយពិលេខ ១ ដល់ លេខ ៣៣ ជាផ្នែកនៃរបាយការណ៍ហិរញ្ញវត្ថុនេះ។

កំពង់ផែស្វយ័តក្រុងព្រះសីហនុ

កំណត់សម្គាល់លើរបាយការណ៍ហិរញ្ញវត្ថុ

សម្រាប់ការិយបរិច្ឆេទបញ្ចប់ថ្ងៃទី៣១ ខែធ្នូ ឆ្នាំ២០២៣

១. ព័ត៌មានទូទៅ

កំពង់ផែស្វយ័តក្រុងព្រះសីហនុ (ហៅកាត់ថា "ក.ស.ស") គឺជាគ្រឹះស្ថានស្វយ័តសាធារណៈ ដែលស្ថិតក្រោមការគ្រប់គ្រងផ្នែកបច្ចេកទេសរបស់ក្រសួងសាធារណការ និងដឹកជញ្ជូន និងស្ថិតក្រោមការត្រួតពិនិត្យលើផ្នែកហិរញ្ញវត្ថុរបស់ក្រសួងសេដ្ឋកិច្ច និងហិរញ្ញវត្ថុ ដែលមានការិយាល័យកណ្តាលរបស់ខ្លួននៅក្នុងខេត្តព្រះសីហនុ ព្រះរាជាណាចក្រកម្ពុជា។

ក.ស.ស គឺជានីតិបុគ្គលដែលមានលក្ខណៈស្វយ័តទាំងផ្នែករដ្ឋបាល និងហិរញ្ញវត្ថុ និងត្រូវបានបង្កើតឡើងដោយអនុលោមទៅតាមអនុក្រឹត្យលេខ ៥០ អនក្រ.បក ចុះថ្ងៃទី១៧ ខែកក្កដា ឆ្នាំ១៩៩៨ ដែលបានផ្តល់ស្ថានភាពទូទៅឲ្យក្រុមហ៊ុនជាស្ថាប័នស្វយ័តសាធារណៈ។

ក.ស.ស បានចុះបញ្ជី នៅក្រសួងពាណិជ្ជកម្ម ("MOC") និងទទួលបានវិញ្ញាបនបត្រចុះបញ្ជីលេខ Co.៤៧៨៤ET/២០១៧ ចុះថ្ងៃទី២១ ខែកុម្ភៈ ឆ្នាំ២០១៧។ ភាគហ៊ុនប្រភេទ "គ" របស់ ក.ស.ស ត្រូវបានចុះបញ្ជីនៅផ្សារមូលបត្រកម្ពុជា (ហៅកាត់ថា "ផមក") នៅថ្ងៃទី៨ ខែមិថុនា ឆ្នាំ២០១៧។

បច្ចុប្បន្ន ក.ស.ស គឺជាកំពង់ផែសមុទ្រអន្តរជាតិ និងជាកំពង់ផែសមុទ្រជ្រៅពាណិជ្ជកម្មតែមួយគត់នៅក្នុងព្រះរាជាណាចក្រកម្ពុជា។ អនុលោមទៅតាមអនុក្រឹត្យស្តីពី បេសកកម្មរបស់ ក.ស.ស គឺផ្តល់សេវាកំពង់ផែសមុទ្រ និងសកម្មភាពផ្សេងៗ ដែលពាក់ព័ន្ធនឹងសេវាកំពង់ផែសមុទ្រដូចខាងក្រោម៖

- កណ្តាលការិយាល័យនាវាចេញ-ចូល និងផ្តល់ភស្តុភារដល់នាវា ធ្វើបែបបទនាវា ចេញ ចូល
- លើកដាក់ ផ្ទេរចេញ និងដឹកជញ្ជូនទំនិញ
- រក្សា ស្តុកទំនិញ ឃ្នាំង-ទីលាន
- ការងារអភិវឌ្ឍន៍ ស្តារ និងពង្រីកហេដ្ឋារចនាសម្ព័ន្ធរបស់ ក.ស.ស ដែលមានស្រាប់
- ទទួលខុសត្រូវ លើសុខុមាលភាព សុវត្ថិភាព និងសណ្តាប់ធ្នាប់ក្នុងតំបន់គ្រប់គ្រង និង
- ប្តេជ្ញាធ្វើការគ្រប់គ្រង និងចាត់ចែងសកម្មភាពប្រតិបត្តិការឲ្យមានប្រសិទ្ធភាព និងមានការរីកចម្រើន។

ក.ស.ស ក៏មានប្រតិបត្តិការនៅតំបន់សេដ្ឋកិច្ចពិសេស ជាភតិបតីក្រោមប្រតិបត្តិការភតិសន្យា។

ក្នុងនាមជាស្ថាប័នស្វយ័តសាធារណៈ ក.ស.ស ទទួលបានអំណាច និងកាតព្វកិច្ចទាំងឡាយពីរាជរដ្ឋាភិបាលកម្ពុជា ដើម្បីបំពេញបេសកកម្មស្របតាមកម្មវត្ថុទាំងនេះ។

ការិយាល័យចុះបញ្ជីរបស់ ក.ស.ស មានអាសយដ្ឋាននៅតិរៈវិថី សម្តេចអគ្គមហាសេនាបតីតេជោ ហ៊ុន សែន សង្កាត់លេខ៣ ក្រុងព្រះសីហនុ ខេត្តព្រះសីហនុ នៃព្រះរាជាណាចក្រកម្ពុជា។

របាយការណ៍ហិរញ្ញវត្ថុសម្រាប់ការិយបរិច្ឆេទបញ្ចប់ថ្ងៃទី៣១ ខែធ្នូ ឆ្នាំ២០២៣ ត្រូវបានអនុម័តឲ្យចេញផ្សាយដោយក្រុមប្រឹក្សាភិបាល នៅថ្ងៃទី២៨ ខែមីនា ឆ្នាំ២០២៤។

កំណត់សម្គាល់ផែនការយុទ្ធសាស្ត្រប្រកួតប្រជែងសីហនុ

កំណត់សម្គាល់លើរបាយការណ៍ហិរញ្ញវត្ថុ (តពីទំព័រមុន)

សម្រាប់ការិយបរិច្ឆេទបញ្ចប់ថ្ងៃទី៣១ ខែធ្នូ ឆ្នាំ២០២៣

២. មូលដ្ឋានក្នុងការរៀបចំរបាយការណ៍ហិរញ្ញវត្ថុ

របាយការណ៍ហិរញ្ញវត្ថុត្រូវបានរៀបចំអនុលោមតាម ស្តង់ដាររបាយការណ៍ហិរញ្ញវត្ថុអន្តរជាតិ នៃកម្ពុជា ("CIFRSs") ដែលបានចេញផ្សាយដោយ ក្រុមប្រឹក្សាស្តង់ដារគណនេយ្យអន្តរជាតិ។ របាយការណ៍ហិរញ្ញវត្ថុ បង្ហាញជាប្រាក់រៀល ត្រូវបានរៀបចំឡើងដោយមូលដ្ឋានថ្លៃដើមប្រវត្តិសាស្ត្រ។ ចំនួនទឹកប្រាក់ត្រូវបានបង្កត់ជាខ្ទង់ពាន់ដែលជិតបំផុត លុះត្រាតែមានការបង្ហាញផ្សេងទៀត។

ឆ្នាំសារពើពន្ធ

ឆ្នាំសារពើពន្ធរបស់ ក.ស.ស ចាប់ផ្តើមនៅថ្ងៃទី១ ខែមករា និងបញ្ចប់នៅថ្ងៃទី៣១ ខែធ្នូ។

ការប្តូររូបិយប័ណ្ណបរទេស

រូបិយប័ណ្ណមុខងារ និងរូបិយប័ណ្ណបង្ហាញ

ធាតុទាំងអស់ដែលមាននៅក្នុងរបាយការណ៍ហិរញ្ញវត្ថុទាំងនេះ ត្រូវបានវាស់វែងដោយប្រើប្រាស់រូបិយប័ណ្ណ នៃស្ថានភាពសេដ្ឋកិច្ចចម្បង ដែល ក.ស.ស ធ្វើប្រតិបត្តិការ (ហៅកាត់ថា "រូបិយប័ណ្ណមុខងារ")។ ក.ស.ស រក្សាកំណត់ត្រាគណនេយ្យ និងរបាយការណ៍ហិរញ្ញវត្ថុរបស់ខ្លួនជាប្រាក់រៀល ជារូបិយប័ណ្ណមុខងារ និងជារូបិយប័ណ្ណបង្ហាញ។

ប្រតិបត្តិការ និងសមតុល្យ

ប្រតិបត្តិការជារូបិយប័ណ្ណផ្សេងៗក្រៅពីប្រាក់រៀល ត្រូវបានប្តូរទៅជារូបិយប័ណ្ណមុខងារ តាមអត្រាប្តូរប្រាក់នាការបរិច្ឆេទនៃប្រតិបត្តិការនោះ។ ចំណេញ និងខាតដែលបណ្តាលមកពីការទូទាត់ប្រតិបត្តិការបែបនេះ និងពីការបកប្រែអត្រាប្តូរប្រាក់នៅចុងការិយបរិច្ឆេទ ចំពោះទ្រព្យសកម្មជាសាច់ប្រាក់ និងបំណុលជាសាច់ប្រាក់ដែលជារូបិយប័ណ្ណផ្សេងក្រៅពីប្រាក់រៀល ត្រូវបានទទួលស្គាល់នៅក្នុងប្រាក់ចំណេញ ឬ ខាត។ ចំណេញ និងខាតពីការប្តូររូបិយប័ណ្ណ ដែលពាក់ព័ន្ធនឹងប្រាក់កម្ចី ត្រូវបានបង្ហាញនៅក្នុងប្រាក់ចំណេញ ឬ ខាត នៅផ្នែក "ចំណូល និងចំណាយហិរញ្ញវត្ថុ"។

៣. ព័ត៌មានអំពីគោលការណ៍គណនេយ្យសំខាន់ៗ

៣.១ ស្តង់ដារថ្មី និងវិសោធនកម្ម និងការបកស្រាយ

គោលនយោបាយគណនេយ្យដែលត្រូវបានអនុម័តក្នុងការរៀបចំរបាយការណ៍ហិរញ្ញវត្ថុ គឺស្របជាមួយនឹងអ្វីដែលបានអនុវត្តតាមឆ្នាំមុន លើកលែងតែការអនុម័ត (ដែលអាចអនុវត្តបាន) នៃវិសោធនកម្មចំពោះ CIFRSs ដែលនឹងមានប្រសិទ្ធភាពចាប់ពីថ្ងៃទី១ ខែមករា ឆ្នាំ២០២៣។ ក.ស.ស មិនទាន់បានអនុម័តស្តង់ដារ ឬ វិសោធនកម្មផ្សេងទៀតដែលបានចេញផ្សាយ តែមិនទាន់មានប្រសិទ្ធភាពនោះទេ។

កំណត់សម្គាល់របស់ក្រុមហ៊ុនស៊ីហានូ

កំណត់សម្គាល់លើរបាយការណ៍ហិរញ្ញវត្ថុ (ត្រីមាសទី១)

សម្រាប់ការិយបរិច្ឆេទបញ្ចប់ថ្ងៃទី៣១ ខែធ្នូ ឆ្នាំ២០២៣

៣. ព័ត៌មានអំពីគោលការណ៍គណនេយ្យសំខាន់ៗ (ត្រីមាសទី១)

៣.១ ស្តង់ដារថ្មី និងវិសោធនកម្ម និងការបកស្រាយ (ត្រីមាសទី១)

ការលាតត្រដាងគោលនយោបាយគណនេយ្យ - វិសោធនកម្មចំពោះ IAS ១ និងការអនុវត្តសេចក្តីថ្លែងការណ៍លេខ២ នៃ IFRS

វិសោធនកម្មចំពោះ IAS ១ និងការអនុវត្តសេចក្តីថ្លែងការណ៍លេខ២ នៃ IFRS ការធ្វើការវិនិច្ឆ័យជាសារវន្ត ផ្តល់ការណែនាំ និងឧទាហរណ៍ ដើម្បីជួយអង្គការអនុវត្តការវិនិច្ឆ័យជាសារវន្ត ទៅនឹងការបង្ហាញគោលនយោបាយគណនេយ្យ។ វិសោធនកម្មមានគោលបំណងជួយអង្គការផ្តល់ការផ្សព្វផ្សាយគោលនយោបាយគណនេយ្យ ដែលមានប្រយោជន៍ជាមុនដោយជំនួសតម្រូវការសម្រាប់អង្គការដើម្បីបង្ហាញគោលនយោបាយគណនេយ្យ 'សំខាន់' របស់ពួកគេជាមួយនឹងតម្រូវការដើម្បីបង្ហាញគោលនយោបាយគណនេយ្យ 'ជាសារវន្ត' របស់ពួកគេ និងបន្ថែមការណែនាំអំពីរបៀបដែលអង្គការអនុវត្តគោលគំនិតជាសារវន្ត ក្នុងការសម្រេចចិត្តអំពីការបង្ហាញគោលនយោបាយគណនេយ្យ។ វិសោធនកម្មបានជះឥទ្ធិពលលើការបង្ហាញគោលនយោបាយគណនេយ្យរបស់ ក.ស.ស ប៉ុន្តែមិនមែនទៅលើការវាស់វែង ការទទួលស្គាល់ ឬការបង្ហាញធាតុណាមួយនៅក្នុងរបាយការណ៍ហិរញ្ញវត្ថុនោះទេ។

ស្តង់ដារ និងវិសោធនកម្មខាងក្រោម ត្រូវបានអនុវត្តជាលើកដំបូងក្នុងឆ្នាំ២០២៣ ប៉ុន្តែមិនមានឥទ្ធិពលលើស្ថានភាពហិរញ្ញវត្ថុ និងដំណើរការរបស់ ក.ស.ស ទេ។

- CIFRS ១៧ កិច្ចសន្យាធានារ៉ាប់រង
- និយមន័យនៃការប៉ាន់ស្មានគណនេយ្យ - វិសោធនកម្មចំពោះ IAS ៨
- ពន្ធពន្យារទាក់ទងទ្រព្យសកម្ម និង បំណុលដែលកើតឡើងពីប្រតិបត្តិការតែមួយ - វិសោធនកម្មចំពោះ IAS ១២
- កំណែទម្រង់ពន្ធអន្តរជាតិ - គោលការណ៍គំរូពីរ (Pillar Two Model Rules) - វិសោធនកម្មចំពោះ IAS ១២។

៣.២ ស្តង់ដារ និងការបកស្រាយដែលបានចេញផ្សាយ ប៉ុន្តែមិនទាន់មានប្រសិទ្ធភាព

ស្តង់ដារ និងវិសោធនកម្មដែលបានចេញផ្សាយ (ប៉ុន្តែមិនទាន់មានប្រសិទ្ធភាព) រហូតដល់ថ្ងៃចេញផ្សាយនៃរបាយការណ៍ហិរញ្ញវត្ថុរបស់ ក.ស.ស ត្រូវបានលាតត្រដាងដូចខាងក្រោម។ ស្តង់ដារ និងការបកស្រាយទៅលើ CIFRSs ទាំងនេះដែលបានចេញផ្សាយ ប៉ុន្តែមិនទាន់មានប្រសិទ្ធភាព ត្រូវបានរំពឹងនឹងមិនមានផលប៉ះពាល់ជាសារវន្តទៅលើស្ថានភាពហិរញ្ញវត្ថុ ឬ លទ្ធផលរបស់ ក.ស.ស ទេ។

- ការចាត់ចំណាត់ថ្នាក់នៃបំណុលរយៈពេលខ្លី និងរយៈពេលវែងជាមួយកិច្ចព្រមព្រៀង - វិសោធនកម្មចំពោះ IAS ១
- បំណុលភតិសន្យាក្នុងការលក់ និងការជួលត្រឡប់មកវិញ - វិសោធនកម្មចំពោះ IFRS ១៦
- ការលាតត្រដាងព័ត៌មាន៖ ការរៀបចំហិរញ្ញវត្ថុរបស់អ្នកផ្គត់ផ្គង់ - វិសោធនកម្មចំពោះ IAS ៧ និង IFRS ៧

កំណត់សម្គាល់របស់ក្រុមហ៊ុនស៊ីហានូ

កំណត់សម្គាល់លើរបាយការណ៍ហិរញ្ញវត្ថុ (ត្រីមីន៍ទី១)

សម្រាប់ការិយបរិច្ឆេទបញ្ចប់ថ្ងៃទី៣១ ខែធ្នូ ឆ្នាំ២០២៣

៣. ព័ត៌មានអំពីគោលការណ៍គណនេយ្យសំខាន់ៗ (ត្រីមីន៍ទី១)

៣.២ ស្តង់ដារ និងការបកស្រាយដែលបានចេញផ្សាយ ប៉ុន្តែមិនទាន់មានប្រសិទ្ធភាព (ត្រីមីន៍ទី១)

- កង្វះលទ្ធភាពនៃការផ្លាស់ប្តូរ - វិសោធនកម្មចំពោះ IAS ២១
- ការលក់ ឬវិភាគទាននៃទ្រព្យសកម្មរវាងអ្នកវិនិយោគ និងសហការី ឬក្រុមហ៊ុនបណ្តាក់ទុនរួមគ្នា - វិសោធនកម្មចំពោះ CIFRS ១០ និង CIAS ២៨។

៣.៣ រូបិយប័ណ្ណមុខងារ

ក.ស.ស រក្សាកំណត់ត្រាគណនេយ្យរបស់ខ្លួន និងបង្ហាញរបាយការណ៍ហិរញ្ញវត្ថុរបស់ខ្លួនជាប្រាក់រៀល ដើម្បីឆ្លុះបញ្ចាំងពីប្រតិបត្តិការ ព្រឹត្តិការណ៍ និងលក្ខខណ្ឌដែលពាក់ព័ន្ធជាមួយ ក.ស.ស។

ប្រាក់ចំណូលរបស់ ក.ស.ស ត្រូវបានចេញវិក្កយបត្រ និងប្រមូលជាប្រាក់រៀល។ ថ្លៃដើមនៃការលក់ ចំណាយទូទៅ និងរដ្ឋបាល ព្រមទាំងចំណូល និងចំណាយផ្សេងទៀតត្រូវបានទិញ និងបង់ជាប្រាក់រៀលផងដែរ។ ផ្អែកលើខ្លឹមសារសេដ្ឋកិច្ចនៃកាលៈទេសៈដែលពាក់ព័ន្ធជាមួយ ក.ស.ស ប្រាក់រៀលគឺជាប្រាក់រៀលដែល ក.ស.ស បានទទួល និងចំណាយយ៉ាងច្រើននៅក្នុងប្រទេសដែលខ្លួនធ្វើប្រតិបត្តិការ។

៣.៤ ទ្រព្យ និងបរិក្ខារ

ទ្រព្យ និងបរិក្ខារ ត្រូវបានកត់ត្រាតាមថ្លៃដើម ដករំលស់បង្គរ។ ថ្លៃដើមរួមមានចំណាយដោយផ្ទាល់ផ្សេងៗក្នុងការទិញទ្រព្យ និងបរិក្ខារទាំងអស់នោះ។

សំណង់កំពុងសាងសង់ ត្រូវបានកត់ត្រាតាមថ្លៃដើម ដកអ៊ុំមកែរមិនបង្គរ (បើសិនជាមាន)។

ចំណាយបន្តបន្ទាប់ ត្រូវបានកត់ត្រាបញ្ចូលទៅក្នុងតម្លៃយោងនៃទ្រព្យសកម្ម ឬ ត្រូវបានទទួលស្គាល់ជាទ្រព្យសកម្មដាច់ដោយឡែក (តាមការសមស្រប) នៅពេលដែលមានភាពប្រាកដថា ផលប្រយោជន៍សេដ្ឋកិច្ចនាពេលអនាគត ដែលពាក់ព័ន្ធនឹងទ្រព្យសកម្មនោះ នឹងហូរចូល ក.ស.ស ហើយចំណាយទាំងនោះអាចវាស់វែងគួរឱ្យជឿជាក់បាន។ តម្លៃយោងនៃផ្នែកដែលត្រូវបានជំនួសឡើងវិញត្រូវបានឈប់ទទួលស្គាល់។ រាល់ចំណាយលើការជួសជុល និងថែទាំផ្សេងៗត្រូវបានកត់ត្រានៅក្នុងប្រាក់ចំណេញ ឬ ខាតក្នុងអំឡុងការិយបរិច្ឆេទហិរញ្ញវត្ថុដែលប្រតិបត្តិការនោះបានកើតឡើង។

ដីធ្លីមិនត្រូវបានធ្វើការរំលស់ទេ។ សំណង់កំពុងសាងសង់មិនត្រូវបានធ្វើរំលស់ទេរហូតដល់ទ្រព្យ និងបរិក្ខារពាក់ព័ន្ធមានភាពរួចរាល់សម្រាប់ការប្រើប្រាស់។ រំលស់លើទ្រព្យសកម្មផ្សេងៗត្រូវបានគណនាតាមវិធីសាស្ត្ររំលស់ថេរ ដើម្បីបែងចែកថ្លៃដើមនៃទ្រព្យសកម្មដកតម្លៃសំណល់ របស់ទ្រព្យសកម្មលើអាយុកាលប្រើប្រាស់បានប៉ាន់ស្មានដូចខាងក្រោម៖

កំណត់សម្គាល់ផែនការស្រុកព្រះសីហនុ

កំណត់សម្គាល់លើរបាយការណ៍ហិរញ្ញវត្ថុ (តពីទំព័រមុន)

សម្រាប់ការិយបរិច្ឆេទបញ្ចប់ថ្ងៃទី៣១ ខែធ្នូ ឆ្នាំ២០២៣

៣. ព័ត៌មានអំពីគោលការណ៍គណនេយ្យជាសារវន្ត (តពីទំព័រមុន)

៣.៤ ទ្រព្យ និងបរិក្ខារ (តពីទំព័រមុន)

	ឆ្នាំ
ការកែលម្អដីធ្លី	៧ - ៥០
អគារ	៧ - ៥០
បរិក្ខារបច្ចេកទេស	៥ - ៣០
គ្រឿងសង្ហារឹម និងបរិក្ខារបំពាក់	៣ - ១០
កុំព្យូទ័រ និងបរិក្ខារការិយាល័យ	៣ - ៥
យានយន្ត	៥ - ១៥
បរិក្ខារកំពង់ផែសមុទ្រ	២០ - ៣០
ប៉ារ៉ាឡែត	១០

តម្លៃកាកសំណល់ និងអាយុកាលប្រើប្រាស់របស់ទ្រព្យសកម្មត្រូវបានត្រួតពិនិត្យ (និងកែតម្រូវ តាមភាពសមស្រប) នៅចុងកាលបរិច្ឆេទរាយការណ៍នីមួយៗ។

ចំណេញ និងខាតពីការលក់ទ្រព្យ និងបរិក្ខារ ត្រូវបានកំណត់ដោយធ្វើការប្រៀបធៀប សាច់ប្រាក់លក់បានជាមួយនឹងតម្លៃយោង ហើយត្រូវបានកត់ត្រានៅក្នុងប្រាក់ចំណេញ ឬ ខាត។

៣.៥ ទ្រព្យវិនិយោគ

ទ្រព្យដែលត្រូវបានកាន់កាប់សម្រាប់ការជួលរយៈពេលវែង ឬ សម្រាប់ការកើនតម្លៃមូលធន ឬទាំងពីរយ៉ាង និងមិនត្រូវបានប្រើប្រាស់ដោយ ក.ស.ស ត្រូវបានចាត់ថ្នាក់ជាទ្រព្យវិនិយោគ។ ទ្រព្យវិនិយោគ ក៏រួមបញ្ចូលនូវទ្រព្យដែលកំពុងសាងសង់ ដើម្បីអភិវឌ្ឍសម្រាប់ការប្រើប្រាស់ពេលអនាគតជាទ្រព្យវិនិយោគ។ ទ្រព្យវិនិយោគត្រូវបានកត់ត្រាជាដំបូងតាមថ្លៃដើមដករំលស់ បង្គរ និងអ៊ុយតែរីន (ប្រសិនបើមាន)។ ក.ស.ស ប្រើប្រាស់គំរូថ្លៃដើម និងវាស់វែងសម្រាប់ទ្រព្យវិនិយោគដោយអនុលោមទៅតាម CIAS ១៦ ទ្រព្យ រោងចក្រ និងបរិក្ខារ។

ទ្រព្យវិនិយោគត្រូវបានផ្ទេរទៅជាសន្និធិ តែនៅពេលដែលមានការផ្លាស់ប្តូរក្នុងការប្រើប្រាស់ដោយមានភស្តុតាងបង្ហាញពីការចាប់ផ្តើមការអភិវឌ្ឍ ក្នុងទស្សនវិស័យដើម្បីលក់។ នៅពេលដែលក.ស.ស សម្រេចលក់ទ្រព្យវិនិយោគមួយចេញដោយមិនមានការអភិវឌ្ឍ ក្រុមហ៊ុនបន្តចាត់ទុកទ្រព្យសម្បត្តិនោះជាទ្រព្យវិនិយោគរហូតដល់ពេលលក់ទទួលស្គាល់ និងត្រូវបានលុបចេញពីរបាយការណ៍ស្ថានភាពហិរញ្ញវត្ថុ ហើយមិនចាត់ទុកវាជាសន្និធិទេ។ ប្រសិនបើទ្រព្យវិនិយោគ ត្រូវបានអភិវឌ្ឍឡើងវិញដើម្បីប្រើប្រាស់បន្តទៅទៀតជាទ្រព្យវិនិយោគនោះ ទ្រព្យសម្បត្តិនោះនៅរក្សាទុកជាទ្រព្យវិនិយោគដដែល ហើយមិនត្រូវបានចាត់ថ្នាក់ឡើងវិញជាទ្រព្យដែលកាន់កាប់ដោយម្ចាស់ក្នុងអំឡុងពេលការអភិវឌ្ឍឡើងវិញទេ។

នៅពេលលក់ទ្រព្យវិនិយោគមួយ ឬ នៅពេលដែលទ្រព្យវិនិយោគណាមួយ ត្រូវបានដកចេញពីការប្រើប្រាស់ជាអចិន្ត្រៃយ៍ និងមិនមានការរំពឹងថានឹងមានអត្ថប្រយោជន៍សេដ្ឋកិច្ចនា ពេលអនាគតពីការលក់ ទ្រព្យវិនិយោគនោះនឹងត្រូវលក់ទទួលស្គាល់ (លុបចេញពីតារាងតុល្យការ)។ ចំនួនលម្អៀងរវាងសាច់ប្រាក់សុទ្ធដែលបានពីការលក់ និងតម្លៃយោង ត្រូវបានទទួលស្គាល់នៅក្នុងប្រាក់ចំណេញ ឬ ខាត ក្នុងការិយបរិច្ឆេទលក់ប្រើ ឬ ការិយបរិច្ឆេទលក់។

កំណត់សម្គាល់ផែនការយុទ្ធសាស្ត្រស្រូវស្រែស្រោច

កំណត់សម្គាល់លើរបាយការណ៍ហិរញ្ញវត្ថុ (តពីទំព័រមុន)

សម្រាប់ការិយបរិច្ឆេទបញ្ចប់ថ្ងៃទី៣១ ខែធ្នូ ឆ្នាំ២០២៣

៣. ព័ត៌មានអំពីគោលការណ៍គណនេយ្យសំខាន់ៗ (តពីទំព័រមុន)

៣.៥ ទ្រព្យវិនិយោគ (តពីទំព័រមុន)

ដីធ្លីមិនត្រូវបានធ្វើរំលស់ទេ។ ចំណែកការកែលម្អដីធ្លី និងអគារត្រូវបានធ្វើរំលស់ដោយប្រើវិធីសាស្ត្ររំលស់ថេរលើអាយុកាលប្រើប្រាស់ប៉ាន់ស្មានក្នុងរយៈពេលពី ១០ឆ្នាំ ទៅ ៥០ឆ្នាំ។

៣.៦ ទ្រព្យសកម្មអរូបិយ

ទ្រព្យសកម្មអរូបិយរួមមានប្រព័ន្ធគណនេយ្យ និងប្រព័ន្ធប្រតិបត្តិការកំពង់ផែ ត្រូវបានកត់ត្រាតាមថ្លៃដើមដករំលស់បង្គរ និងអ៊ីមតែរមិន (ប្រសិនបើមាន)។ ទ្រព្យសកម្មអរូបិយទាំងនេះ ត្រូវបានធ្វើមូលធនកម្មតាមមូលដ្ឋានថ្លៃដើមដែលបានកើតឡើងក្នុងការទិញ និងថ្លៃក្នុងការនាំយកកម្មវិធីនោះមកប្រើប្រាស់។ ក.ស.ស បានធ្វើរំលស់ទ្រព្យសកម្មអរូបិយទៅតាមអាយុកាលប្រើប្រាស់ ដោយប្រើវិធីសាស្ត្ររំលស់ថេរ អាស្រ័យទៅតាមរយៈពេលដូចខាងក្រោម៖

	<i>ឆ្នាំ</i>
កម្មវិធីគណនេយ្យ	១០
ប្រព័ន្ធប្រតិបត្តិការកំពង់ផែ	១០

៣.៧ អ៊ីមតែរមិននៃទ្រព្យសកម្មមិនមែនហិរញ្ញវត្ថុ

តម្លៃយោងនៃទ្រព្យសកម្មមិនមែនហិរញ្ញវត្ថុរបស់ ក.ស.ស ត្រូវបានត្រួតពិនិត្យនាការបរិច្ឆេទរបាយការណ៍នីមួយៗដើម្បីកំណត់ថា តើមានសូចនាករណាមួយនៃអ៊ីមតែរមិនឬទេ។ ការខាតបង់លើអ៊ីមតែរមិន ត្រូវបានទទួលស្គាល់ប្រសិនបើតម្លៃយោងនៃទ្រព្យសកម្ម លើសពីតម្លៃប៉ាន់ស្មានដែលអាចប្រមូលមកវិញបាន។ តម្លៃប៉ាន់ស្មានដែលអាចប្រមូលមកវិញបាន គឺជាតម្លៃដែលខ្ពស់ជាងរវាងតម្លៃសមស្របនៃទ្រព្យសកម្ម ដកចំណាយលើការលក់ និងតម្លៃអាចប្រើប្រាស់បានរបស់ទ្រព្យសកម្មនោះ។ តាមគោលបំណងនៃការវាយតម្លៃអ៊ីមតែរមិន ទ្រព្យសកម្មត្រូវបានបែងចែកជាក្រុមតូចៗបំផុតដែលបង្កើតលំហូរចូលសាច់ប្រាក់ដោយឯករាជ្យ (ឧបករណ៍បង្កើតសាច់ប្រាក់)។ ខាតអ៊ីមតែរមិនត្រូវបានទទួលស្គាល់នៅក្នុងរបាយការណ៍លទ្ធផលពេញលេញ។

ការកត់ត្រាបញ្ជាស់នៃខាតលើអ៊ីមតែរមិន ត្រូវបានទទួលស្គាល់នៅក្នុងរបាយការណ៍លទ្ធផលពេញលេញ ត្រឹមតម្លៃមួយដែលតម្លៃយោងនៃទ្រព្យសកម្មត្រូវបានកំណត់ពីមុន (តម្លៃសុទ្ធតាមការរំលស់ទ្រព្យរូបិយ និងអរូបិយ) មិនដែលមានអ៊ីមតែរមិនត្រូវបានទទួលស្គាល់លើទ្រព្យសកម្មក្នុងឆ្នាំមុនៗ។ បន្ទាប់ពីការកត់ត្រាបញ្ជាស់បែបនេះ រំលស់ទ្រព្យរូបិយ និងអរូបិយ ត្រូវបានកែតម្រូវក្នុងពេលអនាគត ដើម្បីបែងចែកតម្លៃយោងរបស់ទ្រព្យសកម្មដែលបានកែសម្រួល (ដកតម្លៃកាកសំណល់ទាំងអស់) ដោយផ្អែកលើមូលដ្ឋានជាប្រព័ន្ធលើអាយុកាលនៅសល់។

៣.៨ សន្និធិ

សន្និធិត្រូវបានកត់ត្រាតាមតម្លៃមួយណាដែលទាបជាងរវាងថ្លៃដើម (ថ្លៃដើមក្នុងការទិញ និងថ្លៃដើមផ្សេងៗ ទៀតក្នុងការនាំយកសន្និធិនោះមកកាន់ទីតាំង និងលក្ខខណ្ឌបច្ចុប្បន្នរបស់វា) និងតម្លៃពិតជាក់ស្តែងសុទ្ធ។ តម្លៃពិតជាក់ស្តែងសុទ្ធ គឺជាតម្លៃលក់ប៉ាន់ស្មាននៅក្នុងដំណើរការអាជីវកម្មធម្មតា ដកការប៉ាន់ស្មានថ្លៃដើមដើម្បីបញ្ចប់ និងការប៉ាន់ស្មានថ្លៃដើមសំខាន់ៗដើម្បីលក់។

កំណត់សម្គាល់ផែស្រយាតម្រូវព្រះសីហនុ

កំណត់សម្គាល់លើរបាយការណ៍ហិរញ្ញវត្ថុ (តពីទំព័រមុន)

សម្រាប់ការិយបរិច្ឆេទបញ្ចប់ថ្ងៃទី៣១ ខែធ្នូ ឆ្នាំ២០២៣

៣. ព័ត៌មានអំពីគោលការណ៍គណនេយ្យជាសារមន្ត (តពីទំព័រមុន)

៣.៨ សន្និធិ (តពីទំព័រមុន)

សន្និធិរួមមានវត្ថុប្រើប្រាស់ គ្រឿងបន្លាស់ និងសន្និធិផ្សេងៗដែលពាក់ព័ន្ធនឹងការផ្គត់ផ្គង់ត្រូវបានវាយតម្លៃតាមថ្លៃដើមដាក់ស្តែងសុទ្ធ ក្នុងការនាំយកសន្និធិនោះមកប្រើប្រាស់ទៅតាមគោលបំណងដែលបានគ្រោងទុក ដក សំវិធានធនលើការបែកបាក់ ខូចខាត និងមានចលនាយឺតដោយប្រើប្រាស់វិធីសាស្ត្រមូលដ្ឋានចូលមុន - ចេញមុន។

៣.៩ ឧបករណ៍ហិរញ្ញវត្ថុ

ឧបករណ៍ហិរញ្ញវត្ថុ គឺជាកិច្ចសន្យាទាំងឡាយណាដែលផ្តល់នូវការកើនឡើងនៃទ្រព្យសកម្ម និងបំណុល ឬ ឧបករណ៍មូលធន របស់អង្គការមួយផ្សេងទៀត។

៣.១០ ទ្រព្យសកម្មហិរញ្ញវត្ថុ

៣.១០.១ ការធ្វើចំណាត់ថ្នាក់

ទ្រព្យសកម្មហិរញ្ញវត្ថុត្រូវបានធ្វើចំណាត់ថ្នាក់តាមការទទួលស្គាល់ដំបូង បន្ទាប់មកទៀតត្រូវបានវាស់វែងតាមរំលស់ថ្លៃដើម តម្លៃសមស្របតាមលទ្ធផលពេញលេញផ្សេងៗ (OCI) និងតម្លៃសមស្របតាមប្រាក់ចំណេញ ឬ ខាត ("FVTPL")។

ក.ស.ស បានធ្វើចំណាត់ថ្នាក់ទ្រព្យសកម្មហិរញ្ញវត្ថុឡើងវិញ នៅពេលដែលគំរូអាជីវកម្មក្នុងការគ្រប់គ្រងទ្រព្យសកម្មរបស់ខ្លួនផ្លាស់ប្តូរតែប៉ុណ្ណោះ។

គណនីអតិថិជន និងគណនីត្រូវទទួលផ្សេងៗ ប្រាក់បញ្ញើនៅធនាគាររយៈពេលខ្លី និងសាច់ប្រាក់ និងសាច់ប្រាក់សមមូល ដែលបានបំពេញតាមលក្ខខណ្ឌក្នុងការសងតែប្រាក់ដើម និងការប្រាក់ (SPPI) ដោយតាមលក្ខខណ្ឌក្នុងកិច្ចសន្យាបានធ្វើឲ្យលំហូរសាច់ប្រាក់កើនឡើង ព្រមទាំងមានភាពស៊ីសង្វាក់គ្នាជាមួយនឹងកិច្ចព្រមព្រៀងផ្តល់ប្រាក់កម្ចីមូលដ្ឋានដើម។ ទ្រព្យសកម្មទាំងនេះក៏ត្រូវបានប្រមូលផ្តុំនៅក្នុងគំរូអាជីវកម្មកាន់កាប់ដើម្បីប្រមូល ដូច្នេះនឹងត្រូវបានចាត់ថ្នាក់ និងវាស់វែងតាមរំលស់ថ្លៃដើម។

៣.១០.២ ការទទួលស្គាល់ និងការវាស់វែង

នៅពេលទទួលស្គាល់ដំបូង ក.ស.ស វាស់វែងទ្រព្យសកម្មហិរញ្ញវត្ថុតាមតម្លៃសមស្រប ឬក៏ចំណាយប្រតិបត្តិការដោយផ្ទាល់ទាក់ទងជាមួយការទិញទ្រព្យសកម្មហិរញ្ញវត្ថុ (ក្នុងករណីដែលទ្រព្យសកម្មហិរញ្ញវត្ថុមិនវាស់វែងតម្លៃសមស្របតាមប្រាក់ចំណេញ ឬ ខាត (FVPL))។ ចំណាយប្រតិបត្តិការនៃទ្រព្យសកម្មហិរញ្ញវត្ថុយោងតាម FVPL ត្រូវបានកត់ត្រាជាចំណាយនៅក្នុងប្រាក់ចំណេញ ឬ ខាត។ បម្រែបម្រួលតម្លៃសមស្របរបស់ទ្រព្យសកម្មហិរញ្ញវត្ថុតាម FVPL ត្រូវបានទទួលស្គាល់ក្នុងចំណេញ ឬ ខាតផ្សេងៗ នៅក្នុងរបាយការណ៍ប្រាក់ចំណេញ ឬ ខាត តាមភាពសមស្រប។

កំណត់សម្គាល់ផ្សេងៗទៀតសម្រាប់ប្រតិបត្តិការ

កំណត់សម្គាល់លើរបាយការណ៍ហិរញ្ញវត្ថុ (ត្រីមាសទី១)

សម្រាប់ការិយបរិច្ឆេទបញ្ចប់ថ្ងៃទី៣១ ខែធ្នូ ឆ្នាំ២០២៣

៣. ព័ត៌មានអំពីគោលការណ៍គណនេយ្យសំខាន់ៗ (ត្រីមាសទី១)

៣.១០ ទ្រព្យសកម្មហិរញ្ញវត្ថុ (ត្រីមាសទី១)

៣.១០.២ ការទទួលស្គាល់ និងការវាស់វែង (ត្រីមាសទី១)

ទ្រព្យសកម្មហិរញ្ញវត្ថុ មិនត្រូវបានចាត់ថ្នាក់ឡើងវិញបន្ទាប់ពី ការទទួលស្គាល់ដំបូងឡើយ លើកលែងតែ ក.ស.ស ផ្លាស់ប្តូរគំរូអាជីវកម្មរបស់ខ្លួន សម្រាប់ការគ្រប់គ្រងទ្រព្យសកម្មហិរញ្ញវត្ថុ ក្នុងករណីនេះទ្រព្យសកម្មហិរញ្ញវត្ថុដែលរងផលប៉ះពាល់ទាំងអស់ ត្រូវបានចាត់ថ្នាក់ឡើងវិញនៅថ្ងៃ ដំបូងនៃការិយបរិច្ឆេទរាយការណ៍ដំបូង បន្ទាប់ពីការផ្លាស់ប្តូរគំរូអាជីវកម្ម

រំលស់ថ្លៃដើម

ទ្រព្យសកម្មហិរញ្ញវត្ថុត្រូវបានវាស់វែងតាមរំលស់ថ្លៃដើម ប្រសិនបើទ្រព្យសកម្មហិរញ្ញវត្ថុបំពេញ លក្ខខណ្ឌដែលមិនបានកំណត់ដូចនៅ FVTPL:

- ទ្រព្យសកម្មហិរញ្ញវត្ថុត្រូវបានរក្សាទុកនៅក្នុងគំរូអាជីវកម្ម ដែលមានគោលបំណងរក្សាទ្រព្យ សកម្មដើម្បីប្រមូលលំហូរសាច់ប្រាក់តាមកិច្ចសន្យា និង
- លក្ខខណ្ឌនៃកិច្ចសន្យារបស់ទ្រព្យសកម្មហិរញ្ញវត្ថុ ផ្តល់ការកើនឡើងនៅកាលបរិច្ឆេទដាក់ លាក់ចំពោះលំហូរសាច់ប្រាក់ ដែលជាការទូទាត់តែប្រាក់ដើម និងការប្រាក់ (SPPI) លើ សមតុល្យប្រាក់ដើម។

FVOCI - មូលបត្របំណុល

មូលបត្របំណុលត្រូវបានវាស់វែងតាម FVOCI ប្រសិនបើបំពេញលក្ខខណ្ឌ និងមិនបានកំណត់ ដូចនៅ FVTPL:

- ទ្រព្យសកម្មហិរញ្ញវត្ថុត្រូវបានធ្វើឡើងនៅក្នុងគំរូអាជីវកម្ម ដែលគោលបំណងត្រូវបាន សម្រេចទាំងពីរតាមរយៈការប្រមូលលំហូរសាច់ប្រាក់តាមកិច្ចសន្យា និងការលក់ទ្រព្យសកម្ម ហិរញ្ញវត្ថុ
- លក្ខខណ្ឌនៃកិច្ចសន្យារបស់ទ្រព្យសកម្មហិរញ្ញវត្ថុ ផ្តល់ការកើនឡើងនៅកាលបរិច្ឆេទដាក់ លាក់ចំពោះលំហូរសាច់ប្រាក់ ដែលជាការទូទាត់តែប្រាក់ដើម និងការប្រាក់លើ សមតុល្យ ប្រាក់ដើម។

FVOCI - មូលបត្រមូលធន

នៅពេលទទួលស្គាល់ដំបូងនៃការវិនិយោគមូលធន ដែលមិនត្រូវបានកាន់កាប់សម្រាប់ការជួញ ដូរ ក.ស.ស អាចជ្រើសរើសដោយបង្ហាញការផ្លាស់ប្តូរជាបន្តបន្ទាប់នៃតម្លៃសមស្របនៅក្នុង OCI លើមូលដ្ឋានតាមវិនិយោគនីមួយៗ។

កំណត់សម្គាល់ផែនការស្រុកព្រះសីហនុ

កំណត់សម្គាល់លើរបាយការណ៍ហិរញ្ញវត្ថុ (តពីទំព័រមុន)

សម្រាប់ការិយបរិច្ឆេទបញ្ចប់ថ្ងៃទី៣១ ខែធ្នូ ឆ្នាំ២០២៣

៣. ព័ត៌មានអំពីគោលការណ៍គណនេយ្យសំខាន់ៗ (តពីទំព័រមុន)

៣.១០ ទ្រព្យសកម្មហិរញ្ញវត្ថុ (តពីទំព័រមុន)

៣.១០.២ ការទទួលស្គាល់ និងការវាស់វែង (តពីទំព័រមុន)

FVPL

ទ្រព្យសកម្មហិរញ្ញវត្ថុទាំងអស់ដែលមិនត្រូវបានចាត់ថ្នាក់ជាការវាស់វែងតាមថ្លៃដើមរំលស់ ឬ FVOCI ដូចដែលបានពិពណ៌នាខាងលើត្រូវបានវាស់វែងតាម FVPL។ នៅពេលទទួលស្គាល់ដំបូង ក.ស.ស មិនអាចកំណត់ឡើងវិញនូវទ្រព្យសកម្មហិរញ្ញវត្ថុ ដែលបំពេញតាមតម្រូវការដើម្បីវាស់វែងរំលស់តាមថ្លៃដើម ឬ តាម FVOCI ដូចតាម FVPL ប្រសិនបើការធ្វើដូច្នោះលុបបំបាត់ ឬ កាត់បន្ថយយ៉ាងខ្លាំងនូវភាពមិនស៊ីគ្នានៃគណនេយ្យដែលនឹងកើតឡើង។

ទ្រព្យសកម្មហិរញ្ញវត្ថុទាំងអស់ (លើកលែងតែការវាស់វែងតាម FVPL និងការវិនិយោគភាគហ៊ុនត្រូវបានវាស់វែងតាម FVOCI) ជាកម្មវត្ថុនៃការវាយតម្លៃលើអ៊ីមភែរមិន

ការវាយតម្លៃគំរូអាជីវកម្ម

ក.ស.ស បានធ្វើការវាយតម្លៃលើគោលបំណងនៃគំរូអាជីវកម្ម ដែលទ្រព្យសកម្មហិរញ្ញវត្ថុត្រូវបានធ្វើឡើងនៅកម្រិតផលប៉ុគ្រ ពីព្រោះវាឆ្លុះបញ្ចាំងយ៉ាងល្អបំផុតពីវិធីដែលអាជីវកម្មត្រូវបានគ្រប់គ្រងហើយព័ត៌មានត្រូវបានផ្តល់ជូនដល់អ្នកគ្រប់គ្រង។ ព័ត៌មានដែលបានពិចារណាមាន៖

- គោលនយោបាយ និងកម្មវត្ថុដែលបានចែងសម្រាប់ផលប៉ុគ្រ និងប្រតិបត្តិការនៃគោលនយោបាយទាំងនោះក្នុងការអនុវត្ត។ ទាំងនេះរួមបញ្ចូលទៅនឹងយុទ្ធសាស្ត្ររបស់គណៈគ្រប់គ្រងផ្ដោតលើការទទួលបានប្រាក់ចំណូលការប្រាក់តាមកិច្ចសន្យា ការរក្សាទម្រង់អត្រាការប្រាក់ជាក់លាក់មួយ ការផ្គូផ្គងរយៈពេលនៃទ្រព្យសកម្មហិរញ្ញវត្ថុទៅនឹងរយៈពេល នៃបំណុលដែលពាក់ព័ន្ធ ឬ លំហូរចេញសាច់ប្រាក់ដែលបានរំពឹងទុក ឬ ការទទួលបានលំហូរសាច់ប្រាក់តាមរយៈការលក់ទ្រព្យសកម្ម
- របៀបដែលលទ្ធផលនៃផលប៉ុគ្រត្រូវបានវាយតម្លៃ និងវាយការណ៍ទៅគណៈគ្រប់គ្រងរបស់ក.ស.ស
- ហានិភ័យដែលជះឥទ្ធិពលដល់ការអនុវត្តគំរូអាជីវកម្ម (និងទ្រព្យសកម្មហិរញ្ញវត្ថុដែលមាននៅក្នុងគំរូអាជីវកម្មនោះ) និងរបៀបដែលហានិភ័យទាំងនោះត្រូវបានគ្រប់គ្រង
- របៀបដែលអ្នកគ្រប់គ្រងអាជីវកម្មត្រូវបានផ្តល់អត្ថប្រយោជន៍ - ឧ. ថាអត្ថប្រយោជន៍ផ្អែកលើតម្លៃសមស្របនៃទ្រព្យសកម្មដែលបានគ្រប់គ្រង ឬ លំហូរសាច់ប្រាក់តាមកិច្ចសន្យាដែលបានប្រមូល
- ភាពញឹកញាប់ បរិមាណ និងពេលវេលានៃការលក់ក្នុងកាលបរិច្ឆេទមុន មូលហេតុសម្រាប់ការលក់ និងការរំពឹងទុកអំពីសកម្មភាពលក់នាពេលអនាគត។

កំណត់សម្គាល់ផែនការស្រុកព្រះសីហនុ

កំណត់សម្គាល់លើរបាយការណ៍ហិរញ្ញវត្ថុ (តពីទំព័រមុន)

សម្រាប់ការិយបរិច្ឆេទបញ្ចប់ថ្ងៃទី៣១ ខែធ្នូ ឆ្នាំ២០២៣

៣. ព័ត៌មានអំពីគោលការណ៍គណនេយ្យសំខាន់ៗ (តពីទំព័រមុន)

៣.១០ ទ្រព្យសកម្មហិរញ្ញវត្ថុ (តពីទំព័រមុន)

៣.១០.២ ការទទួលស្គាល់ និងការវាស់វែង (តពីទំព័រមុន)

ការវាយតម្លៃលើលំហូរសាច់ប្រាក់តាមកិច្ចសន្យា គឺជាការបង់ប្រាក់តែប្រាក់ដើម និងការប្រាក់

ក្នុងគោលបំណងនៃការវាយតម្លៃនេះ 'ប្រាក់ដើម' ត្រូវបានកំណត់ថាជាតម្លៃទីផ្សារនៃទ្រព្យសកម្មហិរញ្ញវត្ថុនៅលើការទទួលស្គាល់ដំបូង។

'ការប្រាក់' ត្រូវបានកំណត់ថាជាទឹកប្រាក់លើតម្លៃពេលវេលានៃសាច់ប្រាក់ និងសម្រាប់ហានិភ័យឥណទានដែលទាក់ទងនឹងសមតុល្យប្រាក់ដើម ក្នុងអំឡុងការិយបរិច្ឆេទជាក់លាក់នៃពេលវេលា និងសម្រាប់ហានិភ័យលើប្រាក់កម្ចី និងចំណាយជាមូលដ្ឋានគោល (ឧ. ហានិភ័យសាច់ប្រាក់ និងចំណាយរដ្ឋបាល) ក៏ដូចជាកម្រិតប្រាក់ចំណេញ។

ក្នុងការវាយតម្លៃថាតើលំហូរសាច់ប្រាក់តាមកិច្ចសន្យា ជាការទូទាត់តែប្រាក់ដើម និងការប្រាក់ ក.ស.ស ពិចារណាលើលក្ខខណ្ឌកិច្ចសន្យានៃឧបករណ៍ហិរញ្ញវត្ថុ។ នេះរួមបញ្ចូលទាំងការវាយតម្លៃថាតើទ្រព្យសកម្មហិរញ្ញវត្ថុមានលក្ខខណ្ឌកិច្ចសន្យា ដែលអាចផ្លាស់ប្តូរពេលវេលា ឬបរិមាណនៃលំហូរសាច់ប្រាក់តាមកិច្ចសន្យា ដែលវានឹងមិនបំពេញតាមលក្ខខណ្ឌនេះ។ ក្នុងការធ្វើការវាយតម្លៃនេះ ក.ស.ស ចាត់ទុកថា៖

- ព្រឹត្តិការណ៍យថាភាពដែលអាចនឹងផ្លាស់ប្តូរចំនួន ឬ ពេលវេលានៃលំហូរសាច់ប្រាក់។
- លក្ខខណ្ឌដែលអាចកែតម្រូវអត្រាខ្ចីប្រាក់តាមកិច្ចសន្យា រួមទាំងលក្ខណៈពិសេសអត្រាអថេរ
- ចំណាយបង់មុន និងលក្ខខណ្ឌក្នុងការបន្ត និង
- លក្ខខណ្ឌដែលកំណត់ការទាមទារសំណងរបស់ ក.ស.ស ចំពោះលំហូរសាច់ប្រាក់ពីទ្រព្យសកម្មដែលបានបញ្ជាក់ (ឧ. ទម្រង់ដែលមិនមានការកែច្នៃ)។

លក្ខណៈនៃការបង់ប្រាក់ជាមុនគឺស្របជាមួយនឹងលក្ខណៈវិនិច្ឆ័យ 'ការទូទាត់តែប្រាក់ដើម និងការប្រាក់' ប្រសិនបើចំនួនទឹកប្រាក់បង់ប្រាក់ជាមុនតំណាងឲ្យតម្លៃមិនទាន់ទូទាត់នៃប្រាក់ដើម និងការប្រាក់ លើសមតុល្យប្រាក់ដើម ដែលអាចរួមបញ្ចូលសំណងបន្ថែមសមហេតុផលសម្រាប់ការបញ្ចប់កិច្ចសន្យាមុនកាលកំណត់។ លើសពីនេះទៀត សម្រាប់ទ្រព្យសកម្មហិរញ្ញវត្ថុដែលបានទិញមានអប្បបរមាចំពោះកិច្ចសន្យានៃតម្លៃ លក្ខណៈដែលអនុញ្ញាត ឬ តម្រូវឲ្យបង់ប្រាក់ជាមុនតាមតម្លៃដែលដែលតំណាងឲ្យចំនួនសរុបនៃកិច្ចសន្យា ឬក៏នឹងការប្រាក់តាមកិច្ចសន្យាដែលបានបង្កើត (ប៉ុន្តែមិនទាន់ទូទាត់) កិច្ចសន្យាការប្រាក់ (ដែលអាចរួមបញ្ចូលផងដែរនូវសំណងបន្ថែមសមរម្យសម្រាប់ការបញ្ចប់មុនកាលកំណត់) ត្រូវបានចាត់ទុកថាស្របនឹងលក្ខណៈវិនិច្ឆ័យ នេះ ប្រសិនបើតម្លៃទីផ្សារនៃការបង់ប្រាក់ជាមុនគឺមិនសំខាន់នៅពេលទទួលស្គាល់ដំបូង។

កំណត់សម្គាល់ផែនការយុទ្ធសាស្ត្រស្រុកព្រះសីហនុ

កំណត់សម្គាល់លើរបាយការណ៍ហិរញ្ញវត្ថុ (តពីទំព័រមុន)

សម្រាប់ការិយបរិច្ឆេទបញ្ចប់ថ្ងៃទី៣១ ខែធ្នូ ឆ្នាំ២០២៣

៣. ព័ត៌មានអំពីគោលការណ៍គណនេយ្យសំខាន់ៗ (តពីទំព័រមុន)

៣.១០ ទ្រព្យសកម្មហិរញ្ញវត្ថុ (តពីទំព័រមុន)

៣.១០.៣ ការលំអិតទទួលស្គាល់

ទ្រព្យសកម្មហិរញ្ញវត្ថុ (ឬក្នុងករណីដែលអាចអនុវត្តបាន ផ្នែកមួយនៃទ្រព្យសកម្មហិរញ្ញវត្ថុ ឬ ផ្នែកនៃក្រុមទ្រព្យសកម្មហិរញ្ញវត្ថុស្រដៀងគ្នា) មិនត្រូវបានទទួលស្គាល់ជាចម្បង (ឧ. ដកចេញពីរបាយការណ៍ស្ថានភាពហិរញ្ញវត្ថុរបស់ ក.ស.ស) នៅពេល៖

- សិទ្ធិទទួលបានលំហូរសាច់ប្រាក់ពីទ្រព្យសកម្មបានផុតកំណត់ ឬ
- ក.ស.ស បានផ្ទេរសិទ្ធិរបស់ខ្លួនក្នុងការទទួលបានលំហូរសាច់ប្រាក់ពីទ្រព្យសកម្ម ឬ បានសន្មតកាតព្វកិច្ចទូទាត់លំហូរសាច់ប្រាក់ដែលបានទទួលពេញលេញ ដោយគ្មានការពន្យារពេលជាសារវន្តដល់ភាគីទីបីក្រោមការរៀបចំ 'ឆ្លងកាត់' (pass-through) និងណាមួយនៃ (ក) ក.ស.ស បានផ្ទេរហានិភ័យ និងផលប្រយោជន៍ទាំងអស់នៃទ្រព្យសកម្ម ឬ ក.ស.ស មិនបានផ្ទេរ ឬ រក្សានូវហានិភ័យ និងផលប្រយោជន៍ទាំងអស់នៃទ្រព្យសកម្មនោះទេ ប៉ុន្តែបានផ្ទេរការគ្រប់គ្រងនៃទ្រព្យសកម្ម។

នៅពេលដែល ក.ស.ស បានផ្ទេរសិទ្ធិរបស់ខ្លួនក្នុងការទទួលបានលំហូរសាច់ប្រាក់ពីទ្រព្យសកម្ម ឬ បានចូលទៅក្នុងការរៀបចំឆ្លងកាត់ នោះវាបានវាយតម្លៃថាតើវានៅរក្សាហានិភ័យ និងផលប្រយោជន៍ដែលសំខាន់ក្នុងនាមជាម្ចាស់កម្មសិទ្ធិដល់កម្រិតណា។ នៅពេលដែលក្រុមហ៊ុនមិនបានផ្ទេរ ឬ រក្សានូវហានិភ័យ និងផលប្រយោជន៍ទាំងអស់របស់ទ្រព្យសកម្ម ឬមិនបានផ្ទេរការគ្រប់គ្រងទ្រព្យសកម្មនោះ ក.ស.ស នៅតែបន្តទទួលស្គាល់ទ្រព្យសកម្មដែលបានផ្ទេរត្រឹមកម្រិតនៃការចូលរួមរបស់ទ្រព្យសកម្មនោះ។ ក្នុងករណីនោះ ក.ស.ស ក៏ទទួលស្គាល់បំណុលដែលពាក់ព័ន្ធដងដែរ។ ទ្រព្យសកម្មដែលបានផ្ទេរ និងបំណុលដែលពាក់ព័ន្ធត្រូវបានវាស់វែងដោយផ្អែកលើមូលដ្ឋានដែលឆ្លុះបញ្ចាំងពីសិទ្ធិ និងកាតព្វកិច្ចដែល ក.ស.ស បានរក្សាទុក។

ការបន្តចូលរួមដែលបង្កើតទម្រង់នៃការធានាលើទ្រព្យសកម្មដែលបានផ្ទេរ គឺត្រូវបានវាស់វែងនៅកម្រិតទាបជាងរវាងតម្លៃយោងដើមនៃទ្រព្យសកម្ម និងតម្លៃពិចារណាអតិបរមាដែល ក.ស.ស អាចត្រូវបានទាមទារឲ្យទូទាត់វិញ។

៣.១០.៤ អ៊ីមតែរមិនលើទ្រព្យសកម្មហិរញ្ញវត្ថុ

ក.ស.ស ទទួលស្គាល់សិទ្ធិធានាសម្រាប់ការខាតបង់ឥណទានដែលរំពឹងទុក (ECLs) សម្រាប់ឧបករណ៍បំណុលទាំងអស់ ដែលមិនវាស់វែងតាមតម្លៃសមស្របតាមរយៈប្រាក់ចំណេញ ឬខាត។ ECLs គឺផ្អែកលើភាពខុសគ្នារវាងលំហូរសាច់ប្រាក់តាមកិច្ចសន្យាដែលដល់ពេលកំណត់ដោយអនុលោមតាមកិច្ចសន្យា និងលំហូរសាច់ប្រាក់ទាំងអស់ ដែល ក.ស.ស រំពឹងថានឹងទទួលបាន ដោយធ្វើអប្បបរមាក្នុងអត្រាការប្រាក់ប្រសិទ្ធិភាពដើម។ លំហូរសាច់ប្រាក់ដែលរំពឹងទុក រួមបញ្ចូលលំហូរសាច់ប្រាក់ពីការលក់វត្ថុបញ្ចាំ ឬ ការបង្កើនឥណទានផ្សេងទៀត ដែលរួមបញ្ចូលទៅនឹងលក្ខខណ្ឌនៃកិច្ចសន្យា។

កំណត់សម្គាល់ផែស្រយាតម្រូវព្រះសីហនុ

កំណត់សម្គាល់លើរបាយការណ៍ហិរញ្ញវត្ថុ (តពីទំព័រមុន)

សម្រាប់ការិយបរិច្ឆេទបញ្ចប់ថ្ងៃទី៣១ ខែធ្នូ ឆ្នាំ២០២៣

៣. ព័ត៌មានអំពីគោលការណ៍គណនេយ្យជាសារវន្ត (តពីទំព័រមុន)

៣.១០ ទ្រព្យសកម្មហិរញ្ញវត្ថុ (តពីទំព័រមុន)

៣.១០.៤ អ៊ីមកែរមិនលើទ្រព្យសកម្មហិរញ្ញវត្ថុ (តពីទំព័រមុន)

ECLs ត្រូវបានទទួលស្គាល់ជាពីរដំណាក់កាល។ សម្រាប់ហានិភ័យឥណទានដែលមិនមានការកើនឡើងគួរឱ្យកត់សម្គាល់នៃហានិភ័យឥណទានចាប់តាំងពីការទទួលស្គាល់ដំបូង ECLs ត្រូវបានផ្តល់សម្រាប់ការបាត់បង់ឥណទាន ដែលបណ្តាលមកពីព្រឹត្តិការណ៍ខកខានក្នុងការបង់ប្រាក់ដែលអាចកើតមានឡើងក្នុងរយៈពេល ១២ខែបន្ទាប់ (ECL ១២ខែ)។ ចំពោះហានិភ័យឥណទានដែលមានការកើនឡើងគួរឱ្យកត់សម្គាល់នៃហានិភ័យឥណទាន ចាប់តាំងពីការទទួលស្គាល់ដំបូងសំវិធានធនគឺត្រូវបានតម្រូវសម្រាប់ការបាត់បង់ឥណទាន ដែលរំពឹងទុកក្នុងអាយុកាលដែលនៅសល់នៃហានិភ័យនោះដោយមិនគិតពីពេលវេលានៃការខកខានក្នុងការបង់ប្រាក់ (Lifetime ECL)។

សម្រាប់គណនីអតិថិជន និងគណនីត្រូវទទួលបានផ្សេងៗ ក.ស.ស អនុវត្តវិធីសាស្ត្រសាមញ្ញក្នុងការគណនា ECLs។ ដូច្នោះហើយ ក.ស.ស មិនបានតាមដានការផ្លាស់ប្តូរហានិភ័យឥណទានទេ ប៉ុន្តែជំនួសមកវិញនូវសំវិធានធនទៅលើការខាតបង់ដោយផ្អែកលើ Lifetime ECLs នៅកាលបរិច្ឆេទរាយការណ៍នីមួយៗ។ ក.ស.ស បានបង្កើតតារាងសំវិធានធនដែលផ្អែកលើបទពិសោធន៍ការបាត់បង់ឥណទាននៅពេលអតីតកាល ដោយកែសម្រួលសម្រាប់ព័ត៌មានរំពឹងនាពេលខាងមុខដែលជាក់លាក់ចំពោះអ្នកជំពាក់ និងបរិយាកាសសេដ្ឋកិច្ច។

ក.ស.ស ចាត់ទុកទ្រព្យសកម្មហិរញ្ញវត្ថុមានការខូចខាត នៅពេលដែលការទូទាត់តាមកិច្ចសន្យា គឺហួសកំណត់ក្នុងរយៈពេល ១២០ថ្ងៃ។ ទោះជាយ៉ាងណាក៏ដោយ ក្នុងករណីខ្លះ ក.ស.ស ក៏អាចពិចារណាលើទ្រព្យសកម្មហិរញ្ញវត្ថុមិនមានការខូចខាត នៅពេលដែលព័ត៌មានខាងក្នុង ឬ ខាងក្រៅបង្ហាញថា ក.ស.ស ទំនងជា ទទួលបានទឹកប្រាក់កិច្ចសន្យាដែលនៅសេសសល់ពេញលេញមុនពេលពិចារណាលើការបង្កើនឥណទានដែលគ្រប់គ្រងដោយ ក.ស.ស។ ទ្រព្យសកម្មហិរញ្ញវត្ថុត្រូវបានកាត់ចេញនៅពេលដែលមិនមានការរំពឹងទុកសមហេតុផល ក្នុងការស្តារលំហូរសាច់ប្រាក់តាមកិច្ចសន្យា។

ក.ស.ស បានវាយតម្លៃលើមូលដ្ឋានព័ត៌មានរំពឹងនាពេលខាងមុខ សម្រាប់ការខាតបង់ឥណទានដែលបានរំពឹងទុកទាក់ទងនឹងទ្រព្យសកម្មហិរញ្ញវត្ថុ កត់ត្រាតាមរំលស់ថ្លៃដើម។ វិធីសាស្ត្រអ៊ីមកែរមិនត្រូវបានអនុវត្តអាស្រ័យលើ ថាមានការកើនឡើងយ៉ាងខ្លាំងនៃហានិភ័យឥណទាន ឬ ទេ។

ចំពោះគណនីអតិថិជនត្រូវទទួល ក.ស.ស អនុវត្តវិធីសាស្ត្រសាមញ្ញដែលអនុញ្ញាតឱ្យប្រើប្រាស់ដោយ CIFRS ៩ ដែលទាមទារឱ្យមានការទទួលស្គាល់ការខាតបង់ឥណទានរំពឹងទុកពេញមួយជីវិតចាប់តាំងពីពេលទទួលស្គាល់ដំបូងសម្រាប់គណនីអតិថិជនត្រូវទទួល (កំណត់សម្គាល់លេខ ៣១.១)។

កំណត់សម្គាល់ផែនការប្រតិបត្តិការសីហនុ

កំណត់សម្គាល់លើរបាយការណ៍ហិរញ្ញវត្ថុ (តពីទំព័រមុន)

សម្រាប់ការិយបរិច្ឆេទបញ្ចប់ថ្ងៃទី៣១ ខែធ្នូ ឆ្នាំ២០២៣

៣. ព័ត៌មានអំពីគោលការណ៍គណនេយ្យសំខាន់ៗ (តពីទំព័រមុន)

៣.១១ គណនីអតិថិជន និងគណនីត្រូវទទួលផ្សេងៗ

គណនីអតិថិជន និងគណនីត្រូវទទួលផ្សេងៗ ជាទឹកប្រាក់ដែលត្រូវទទួលបានពីការផ្តល់សេវាកម្មផ្សេងៗដល់អតិថិជនក្នុងដំណើរការអាជីវកម្មធម្មតា។ ប្រសិនបើការប្រមូលប្រាក់កំណត់ក្នុងរយៈពេល ១ឆ្នាំ ឬ តិចជាង (ឬ នៅក្នុងអំឡុងពេលប្រតិបត្តិការអាជីវកម្មធម្មតា) គណនីអតិថិជន ត្រូវបានចាត់ថ្នាក់ជាទ្រព្យសកម្មរយៈពេលខ្លី។ ប្រសិនបើលើសពី ១ឆ្នាំ វាត្រូវបានចាត់ទុកជាទ្រព្យសកម្មរយៈពេលវែង។

គណនីអតិថិជន និងគណនីត្រូវទទួលផ្សេងៗ ត្រូវបានកត់ត្រាជាបឋមតាមតម្លៃសមស្រប ហើយបន្ទាប់មក ត្រូវបានវាស់វែងតាមរំលស់ថ្លៃដើម ដោយប្រើវិធីសាស្ត្រអត្រាការប្រាក់មានប្រសិទ្ធភាពដកសំវិធានធនលើអ៊ុយកែរមិន និងការខាតបង់ឥណទានរំពឹងទុក (កំណត់សម្គាល់លេខ៣១.១)។

៣.១២ ប្រាក់បញ្ញើនៅធនាគាររយៈពេលខ្លី

ការវិនិយោគរយៈពេលខ្លី តំណាងឲ្យប្រាក់បញ្ញើមានកាលកំណត់ដែលដាក់នៅធនាគារ មានកាលកំណត់ពី ៦ខែ ទៅ ១២ខែ។ ចំណូលការប្រាក់ និងការប្រាក់ត្រូវទទួល បានទទួលស្គាល់ទៅតាមកាលកំណត់នៃប្រាក់បញ្ញើ។

៣.១៣ សាច់ប្រាក់ និងសាច់ប្រាក់សមមូល

សាច់ប្រាក់ និងសាច់ប្រាក់សមមូល រួមមាន សាច់ប្រាក់ក្នុងដៃ សមតុល្យនៅធនាគារ និងការវិនិយោគរយៈពេលខ្លីដែលអាចបង្វិលទៅជាសាច់ប្រាក់បានភ្លាមៗ និងមានកាលកំណត់បីខែ ឬ តិចជាងបីខែ។

៣.១៤ បំណុលហិរញ្ញវត្ថុ

ការទទួលស្គាល់ និងការវាស់វែងដំបូង

បំណុលហិរញ្ញវត្ថុត្រូវបានចាត់ថ្នាក់ (តាមការទទួលស្គាល់ដំបូង) ជាបំណុលហិរញ្ញវត្ថុតាមតម្លៃសមស្របក្នុងប្រាក់ចំណេញ ឬ ខាត ឥណទាននិងប្រាក់កម្ចី គណនីត្រូវទូទាត់ ឬ ជាឧបករណ៍និស្សន្ទដែលបានកំណត់ជាឧបករណ៍ការពារហានិភ័យដ៏មានប្រសិទ្ធភាពមួយ។

បំណុលហិរញ្ញវត្ថុទាំងអស់ត្រូវបានទទួលស្គាល់ដំបូងតាមតម្លៃទីផ្សារនិង (ក្នុងករណីឥណទាននិងកម្ចី និងគណនីត្រូវទូទាត់) តម្លៃសុទ្ធនៃថ្លៃដើមប្រតិបត្តិការដែលពាក់ព័ន្ធផ្ទាល់។

ការវាស់វែងជាបន្តបន្ទាប់

ចំពោះគោលបំណងនៃការវាស់វែងជាបន្តបន្ទាប់ បំណុលហិរញ្ញវត្ថុត្រូវបានចាត់ថ្នាក់ជាពីរប្រភេទ៖

- បំណុលហិរញ្ញវត្ថុតាមតម្លៃសមស្របតាមរយៈប្រាក់ចំណេញ ឬ ខាត
- បំណុលហិរញ្ញវត្ថុតាមរំលស់ថ្លៃដើម។

កំណត់សម្គាល់ផែនការស្រុកព្រះសីហនុ

កំណត់សម្គាល់លើរបាយការណ៍ហិរញ្ញវត្ថុ (តពីទំព័រមុន)

សម្រាប់ការិយបរិច្ឆេទបញ្ចប់ថ្ងៃទី៣១ ខែធ្នូ ឆ្នាំ២០២៣

៣. ព័ត៌មានអំពីគោលការណ៍គណនេយ្យជាសារវន្ត (តពីទំព័រមុន)

៣.១៤ បំណុលហិរញ្ញវត្ថុ (តពីទំព័រមុន)

បំណុលហិរញ្ញវត្ថុតាមរំលស់ថ្លៃដើម

បំណុលហិរញ្ញវត្ថុប្រភេទនេះ គឺប្រភេទដែលទាក់ទងនឹង ក.ស.ស បំផុត។ បន្ទាប់ពីការទទួលស្គាល់ ដំបូង ឥណទាន និងប្រាក់កម្ចីដែលមានការប្រាក់ ត្រូវបានវាស់វែងជាបន្តបន្ទាប់តាមរំលស់ថ្លៃដើម ដោយប្រើវិធីសាស្ត្រអត្រាការប្រាក់ប្រសិទ្ធភាព (EIR)។ ប្រាក់ចំណេញ និងខាតត្រូវបានទទួលស្គាល់នៅក្នុងរបាយការណ៍លទ្ធផលពេញលេញ នៅពេលដែលបំណុលត្រូវបានឈប់ទទួលស្គាល់ ក៏ដូចជាតាមរយៈដំណើរការរំលស់ EIR។

រំលស់ថ្លៃដើមត្រូវបានគណនាដោយគិតពីអប្បហារ ឬ បុព្វលាភលើការទិញ និងថ្លៃសេវា ឬ ចំណាយដែលជាផ្នែកសំខាន់នៃ EIR។ រំលស់តាម EIR ត្រូវបានរួមបញ្ចូលជាចំណាយហិរញ្ញវត្ថុនៅ ក្នុងរបាយការណ៍លទ្ធផលពេញលេញ។ ប្រភេទនេះជាទូទៅអនុវត្តចំពោះឥណទាន និងប្រាក់កម្ចី ដែលមានការប្រាក់។

បំណុលហិរញ្ញវត្ថុរបស់ ក.ស.ស ដែលវាស់វែងតាមតម្លៃរំលស់រួមមាន គណនីអ្នកផ្គត់ផ្គង់ និង គណនីត្រូវទូទាត់ផ្សេងៗ ប្រាក់តម្កល់ដែលអាចបង្វិលសងបានពីភតិកៈ បំណុលភតិសន្យា និង ឥណទាន និងប្រាក់កម្ចី។

ការឈប់ទទួលស្គាល់

បំណុលហិរញ្ញវត្ថុ ត្រូវបានឈប់ទទួលស្គាល់នៅពេលដែលកាតព្វកិច្ចបំណុលត្រូវបានលុបចោល ឬ ផុតកំណត់។ នៅពេលដែលបំណុលហិរញ្ញវត្ថុដែលមានស្រាប់ត្រូវបានជំនួសដោយបំណុលមួយ ផ្សេងទៀតពីអ្នកឱ្យខ្ចីដូចគ្នា ក្នុងលក្ខខណ្ឌខុសគ្នាខ្លាំង ឬ លក្ខខណ្ឌនៃការទទួលខុសត្រូវដែលមាន ស្រាប់ត្រូវបានកែប្រែយ៉ាងច្រើន ការផ្លាស់ប្តូរ ឬ ការកែប្រែនេះត្រូវបានចាត់ទុកថាជាការឈប់ ទទួលស្គាល់បំណុលដើម និងទទួលស្គាល់បំណុលថ្មី។ ភាពលម្អៀងគ្នានៃតម្លៃយោងនីមួយៗ ត្រូវ បានទទួលស្គាល់នៅក្នុងរបាយការណ៍លទ្ធផលពេញលេញ។

៣.១៥ ការកាត់កងឧបករណ៍ហិរញ្ញវត្ថុ

ទ្រព្យសកម្ម និងបំណុលហិរញ្ញវត្ថុត្រូវបានកាត់កងជាមួយគ្នា ហើយចំនួនសុទ្ធបន្ទាប់ពីកាត់កងត្រូវ បានរាយការណ៍ក្នុងរបាយការណ៍ស្ថានភាពហិរញ្ញវត្ថុ នៅពេលដែលក្រុមហ៊ុនមានសិទ្ធិស្របច្បាប់ ក្នុងការកាត់កងចំនួនដែលបានកត់ត្រា និងនៅពេលដែលក្រុមហ៊ុនមានបំណងទូទាត់តាមមូលដ្ឋាន សុទ្ធបន្ទាប់ពីកាត់កង ឬ មានបំណងកត់ត្រាទ្រព្យសកម្ម និងទូទាត់បំណុលក្នុងពេលដំណាលគ្នា។ តែ នេះមិនមែនជាករណីនេះទេចំពោះការកាត់កងកិច្ចសន្យាមេ និងទ្រព្យសកម្មនិងបំណុលហិរញ្ញវត្ថុ ពាក់ព័ន្ធ ត្រូវបានបង្ហាញនៅតម្លៃដុលក្នុងរបាយការណ៍ស្ថានភាពហិរញ្ញវត្ថុ។

កំណត់សម្គាល់ផែនការយុទ្ធសាស្ត្រស្រូវស្រែ

កំណត់សម្គាល់លើរបាយការណ៍ហិរញ្ញវត្ថុ (តពីទំព័រមុន)

សម្រាប់ការិយបរិច្ឆេទបញ្ចប់ថ្ងៃទី៣១ ខែធ្នូ ឆ្នាំ២០២៣

៣. ព័ត៌មានអំពីគោលការណ៍គណនេយ្យសំខាន់ៗ (តពីទំព័រមុន)

៣.១៦ ទ្រព្យសកម្មចាត់ថ្នាក់ជាទ្រព្យសម្រាប់លក់

ទ្រព្យសកម្មរយៈពេលវែង (ឬក្រុមទ្រព្យសកម្មសម្រាប់លក់) ត្រូវបានចាត់ថ្នាក់ជាទ្រព្យសកម្មសម្រាប់លក់ នៅពេលដែលតម្លៃយោងរបស់ទ្រព្យសកម្មនោះ ត្រូវបានទទួលយកមកវិញជាចម្បងតាមរយៈប្រតិបត្តិការលក់ ហើយការលក់នោះត្រូវបានចាត់ទុកថាមានភាពច្បាស់លាស់។ ទ្រព្យសកម្មទាំងនោះ ត្រូវបានវាស់វែងតាមតម្លៃដែលទាបជាងរវាងតម្លៃយោង ជាមួយនឹងតម្លៃសមស្របដកចំណាយលើការលក់ លើកលែងតែទ្រព្យសកម្មទាំងនោះជាទ្រព្យវិនិយោគវាស់វែងតាមតម្លៃសមស្រប ឬ ជាទ្រព្យសកម្មហិរញ្ញវត្ថុដែលស្ថិតក្នុងវិសាលភាពរបស់ CIFRS ៩ ករណីនេះទ្រព្យសកម្មទាំងនោះត្រូវបានវាស់វែងស្របតាមស្តង់ដារទាំងនោះ។

៣.១៧ ដើមទុន និងបុព្វលាភភាគហ៊ុន

ដើមទុនដែលបានបង់ ត្រូវបានវាស់វែងតាមតម្លៃចារឹកលើភាគហ៊ុនទាំងអស់ដែលបានបោះផ្សាយ និងនៅសល់។ នៅពេលដែលភាគហ៊ុនត្រូវបានលក់ក្នុងតម្លៃបុព្វលាភ ភាពខុសគ្នារវាងប្រាក់ទទួលបាន និងតម្លៃចារឹកលើភាគហ៊ុនត្រូវបានបញ្ចូលទៅក្នុងបុព្វលាភភាគហ៊ុន។

ភាគហ៊ុនធម្មតាដែលមានភាគលាភ ត្រូវបានចាត់ថ្នាក់ជាមូលធន។ ការបែងចែកភាគលាភទៅម្ចាស់ភាគហ៊ុន ត្រូវបានកត់ត្រាដោយផ្ទាល់ក្នុងមូលធន។

៣.១៨ ភាគលាភ

ភាគលាភលើភាគហ៊ុនធម្មតា ត្រូវបានទទួលស្គាល់ជាបំណុលនៅពេលប្រកាសមុនកាលបរិច្ឆេទរាយការណ៍។ ភាគលាភដែលបានប្រកាសបន្ទាប់ពីកាលបរិច្ឆេទរាយការណ៍ ប៉ុន្តែមុនពេលរាយការណ៍ហិរញ្ញវត្ថុត្រូវបានអនុញ្ញាតចេញផ្សាយ មិនត្រូវបានទទួលស្គាល់ថាជាបំណុលនាកាលបរិច្ឆេទរាយការណ៍នោះទេ។

សំវិធានធនត្រូវបានធ្វើឡើងសម្រាប់ទឹកប្រាក់នៃភាគលាភណាមួយដែលបានប្រកាស ដែលត្រូវបានអនុម័តត្រឹមត្រូវ និងលែងជាការសម្រេចចិត្តរបស់ ក.ស.ស នៅឬមុនចុងបញ្ចប់នៃរយៈពេលរាយការណ៍ ប៉ុន្តែមិនត្រូវបានចែកចាយនៅចុងបញ្ចប់នៃកាលបរិច្ឆេទរាយការណ៍នោះទេ។

៣.១៩ ឥណទាន និងប្រាក់កម្ចី

ឥណទាន និងប្រាក់កម្ចីត្រូវបានកត់ត្រាជាបឋមតាមតម្លៃសមស្រប ដកចំណាយប្រតិបត្តិការដែលបានកើតឡើង។ ឥណទាន និងប្រាក់កម្ចីត្រូវបានយោងបន្តតាមរំលស់ថ្លៃដើម ។ ភាពលម្អៀងរវាងសាច់ប្រាក់ទទួលបាន (ដកចំណាយប្រតិបត្តិការ) និងទឹកប្រាក់ដែលបង្វិលសងវិញត្រូវបានកត់ត្រានៅក្នុងប្រាក់ចំណេញ ឬ ខាតលើរយៈពេលនៃឥណទាន និងប្រាក់កម្ចី ដោយប្រើប្រាស់វិធីសាស្ត្រការប្រាក់មានប្រសិទ្ធភាព។

កំណត់សម្គាល់ផែនការស្រុកព្រះសីហនុ

កំណត់សម្គាល់លើរបាយការណ៍ហិរញ្ញវត្ថុ (តពីទំព័រមុន)

សម្រាប់ការិយបរិច្ឆេទបញ្ចប់ថ្ងៃទី៣១ ខែធ្នូ ឆ្នាំ២០២៣

៣. ព័ត៌មានអំពីគោលការណ៍គណនេយ្យជាសារវន្ត (តពីទំព័រមុន)

៣.១៩ ឥណទាន និងប្រាក់កម្ចី(តពីទំព័រមុន)

កម្រៃបានបង់លើដំណើរការចាប់ផ្តើមឥណទាន ត្រូវបានកត់ត្រាជាចំណាយប្រតិបត្តិការឥណទាន និងប្រាក់កម្ចី ត្រឹមទំហំដែរកម្រៃនោះមានភាពជឿជាក់ថាឥណទានទាំងអស់ដែលត្រូវប្រើប្រាស់។ ក្នុងករណីនេះ កម្រៃបានបង់លើដំណើរការឥណទានត្រូវបានពន្យាររហូតដល់ពេលដកសាច់ប្រាក់ជាក់ស្តែង។ នៅពេលមិនមានភស្តុតាងបញ្ជាក់ថាមានការដកឥណទានមួយចំនួន ឬ ឥណទានទាំងអស់ នោះកម្រៃបានបង់លើដំណើរការឥណទាន ត្រូវបានចាត់ថ្នាក់ជាចំណាយបង់មុនសម្រាប់សេវាសាច់ប្រាក់ និងត្រូវបានធ្វើរំលស់លើរយៈពេលឥណទានដែលពាក់ព័ន្ធ។

ថ្លៃដើមនៃប្រាក់កម្ចី

ថ្លៃដើមនៃប្រាក់កម្ចីជាក់លាក់ និងទូទៅដែលបានចំណាយផ្ទាល់ក្នុងការទិញ ក្នុងការសាងសង់ ឬ ការផលិតទ្រព្យសកម្មដែលមានលក្ខណៈសម្បត្តិគ្រប់គ្រាន់ ដែលត្រូវចំណាយពេលវេលាចាំបាច់សម្រាប់បញ្ចប់ ដើម្បីអាចប្រើប្រាស់តាមការគ្រោងទុករបស់ ឬ សម្រាប់លក់ ត្រូវបានកត់ត្រាបន្ថែមនៅក្នុងថ្លៃដើមនៃទ្រព្យសកម្មទាំងនោះ។ រហូតដល់ទ្រព្យសកម្មនោះមានភាពរួចរាល់សម្រាប់ការប្រើប្រាស់ ឬ អាចលក់បាន។

ចំណូលពីការវិនិយោគដែលបានពីការវិនិយោគបណ្តោះអាសន្ននៃប្រាក់កម្ចីជាក់លាក់ ដែលមិនទាន់ជាចំណាយរបស់ទ្រព្យសកម្មដែលមានលក្ខណៈសម្បត្តិគ្រប់គ្រាន់ ត្រូវបានដកចេញពីថ្លៃដើមនៃប្រាក់កម្ចីដែលត្រូវធ្វើមូលធនកម្ម។

ថ្លៃដើមនៃប្រាក់កម្ចីផ្សេងៗទៀតទាំងអស់ ត្រូវបានទទួលស្គាល់ក្នុងរបាយការណ៍ប្រាក់ចំណេញ ឬ ខាត ក្នុងការិយបរិច្ឆេទដែលវាបានកើតឡើង។

ការឈប់ទទួលស្គាល់

បំណុលហិរញ្ញវត្ថុ ត្រូវបានឈប់ទទួលស្គាល់នៅពេលដែលកាតព្វកិច្ចបំណុលត្រូវបានរំសាយ លុបចោល ឬ ផុតកំណត់។ នៅពេលដែលបំណុលហិរញ្ញវត្ថុដែលមានស្រាប់ត្រូវបានជំនួសដោយបំណុលមួយផ្សេងទៀតពីអ្នកឱ្យខ្ចីដូចគ្នា ក្នុងលក្ខខណ្ឌខុសគ្នាខ្លាំង ឬ លក្ខខណ្ឌនៃការទទួលខុសត្រូវដែលមានស្រាប់ត្រូវបានកែប្រែយ៉ាងច្រើន ការផ្លាស់ប្តូរឬការកែប្រែនេះត្រូវបានចាត់ទុកថាជាការឈប់ទទួលស្គាល់បំណុលដើម និងត្រូវទទួលស្គាល់បំណុលថ្មី។ ភាពលម្អៀងគ្នានៃតម្លៃយោងនីមួយៗ ត្រូវបានទទួលស្គាល់នៅក្នុងរបាយការណ៍លទ្ធផលពេញលេញ។

៣.២០ អត្ថប្រយោជន៍បុគ្គលិក

៣.២០.១ អត្ថប្រយោជន៍បុគ្គលិករយៈពេលខ្លី

អត្ថប្រយោជន៍បុគ្គលិករយៈពេលខ្លីរួមមាន ប្រាក់បៀវត្សរ៍ ប្រាក់ឈ្នួល ប្រាក់បុព្វលាភបន្ថែម ប្រាក់បំណាច់អតីតភាពការងារ និងការរួមចំណែកដល់មូលនិធិសន្តិសុខសង្គម ត្រូវបានទទួលស្គាល់ជាចំណាយក្នុងអំឡុងការិយបរិច្ឆេទដែលសេវាកម្មពាក់ព័ន្ធត្រូវបានផ្តល់ដោយនិយោជិត។

កំណត់សម្គាល់ផែនការយុទ្ធសាស្ត្រស្រូវសីហនុ

កំណត់សម្គាល់លើរបាយការណ៍ហិរញ្ញវត្ថុ (តពីទំព័រមុន)

សម្រាប់ការិយបរិច្ឆេទបញ្ចប់ថ្ងៃទី៣១ ខែធ្នូ ឆ្នាំ២០២៣

៣. ព័ត៌មានអំពីគោលការណ៍គណនេយ្យជាសារវន្ត (តពីទំព័រមុន)

៣.២០ អត្ថប្រយោជន៍បុគ្គលិក (តពីទំព័រមុន)

៣.២០.២ អត្ថប្រយោជន៍ប្រាក់សោធននិវត្តន៍

ក.ស.ស បានផ្តល់ឲ្យគម្រោងចំនួនពីរសម្រាប់អត្ថប្រយោជន៍បុគ្គលិក ទៅដល់បុគ្គលិកនៅពេលដែលដល់អាយុចូលនិវត្តន៍៖

- កាតព្វកិច្ចអត្ថប្រយោជន៍ប្រាក់សោធននិវត្តន៍
- ប្រាក់លើកទឹកចិត្ត

ក.ស.ស ក៏បានប្រតិបត្តិគម្រោងអត្ថប្រយោជន៍នេះដូចខាងក្រោម៖

- វិភាគទានរបស់បុគ្គលិក ១០% នៃប្រាក់បៀវត្សរ៍មូលដ្ឋានប្រចាំខែរបស់បុគ្គលិក
- វិភាគទានរបស់ ក.ស.ស ១០% នៃប្រាក់បៀវត្សរ៍មូលដ្ឋានប្រចាំខែរបស់បុគ្គលិក
- ជាមូលដ្ឋានប្រចាំឆ្នាំ ក្រុមប្រឹក្សាភិបាលសម្រេចលើប្រាក់បន្ថែមដែលនឹងត្រូវបញ្ចូលទៅក្នុងគម្រោងអត្ថប្រយោជន៍នេះ អាស្រ័យទៅតាមលទ្ធផលក្នុងអំឡុងឆ្នាំរបស់ ក.ស.ស។

បុគ្គលិកត្រូវបំពេញតាមលក្ខណៈវិនិច្ឆ័យដូចខាងក្រោម ដើម្បីមានសិទ្ធិទទួលបានអត្ថប្រយោជន៍ប្រាក់សោធននិវត្តន៍នេះ៖

- ជាបុគ្គលិកអចិន្ត្រៃយ៍។
- បានបំពេញការងារជូន ក.ស.ស ចំនួន ២៥ឆ្នាំ ឬ ច្រើនជាងនេះ
- បានចូលរួមវិភាគទុនក្នុងគម្រោងអត្ថប្រយោជន៍នេះដែលបានតម្រូវ
- មានប័ណ្ណបុគ្គលិក និង

ប្រសិនបើចូលនិវត្តន៍មុនពេលដល់អាយុចូលនិវត្តន៍ ការចូលនិវត្តន៍នោះ ត្រូវមានការអនុម័តដោយប្រធានក្រុមប្រឹក្សាភិបាល និងអគ្គនាយក។

(i) កាតព្វកិច្ចអត្ថប្រយោជន៍ប្រាក់សោធននិវត្តន៍

(ក) បុគ្គលិកដែលបានបម្រើការងាររយៈពេល២៥ឆ្នាំ ឬ ច្រើនជាងនេះ មានជម្រើសក្នុងការជ្រើសរើសទទួលបានអត្ថប្រយោជន៍នេះ គឺបើកប្រាក់ផ្តាច់តែមួយដងនៅពេលដល់អាយុចូលនិវត្តន៍ ឬ បើកប្រាក់ប្រចាំខែរហូតដល់ពេលទទួលបានមរណៈភាព។ ការបង់ប្រាក់ជូនបុគ្គលិកដែលមានសិទ្ធិទទួលបានអត្ថប្រយោជន៍នេះ គឺអាស្រ័យទៅតាមប្រការ និងលក្ខខណ្ឌដូចខាងក្រោម៖

ការបង់ប្រាក់ផ្តាច់៖

បុគ្គលិក ដែលសម្រេចទទួលយកការបង់ប្រាក់ផ្តាច់នៅពេលដល់អាយុចូលនិវត្តន៍នឹងទទួលបាននូវទឹកប្រាក់ស្មើនឹង ១២,៥ដង នៃប្រាក់បៀវត្សរ៍មូលដ្ឋានខែចុងក្រោយរបស់ពួកគេ។

កំណត់សម្គាល់ផែនការយុទ្ធសាស្ត្រស្រូវសីហនុ

កំណត់សម្គាល់លើរបាយការណ៍ហិរញ្ញវត្ថុ (តពីទំព័រមុន)

សម្រាប់ការិយបរិច្ឆេទបញ្ចប់ថ្ងៃទី៣១ ខែធ្នូ ឆ្នាំ២០២៣

៣. ព័ត៌មានអំពីគោលការណ៍គណនេយ្យសំខាន់ៗ (តពីទំព័រមុន)

៣.២០ អត្ថប្រយោជន៍បុគ្គលិក (តពីទំព័រមុន)

៣.២០.២ អត្ថប្រយោជន៍ប្រាក់សោធននិវត្តន៍ (តពីទំព័រមុន)

(i) ភាគរួមអត្ថប្រយោជន៍ប្រាក់សោធននិវត្តន៍ (តពីទំព័រមុន)

ការបង់ប្រាក់ប្រចាំខែរហូតដល់ពេលទទួលបានមរណៈភាព៖

ការបង់ប្រាក់ប្រចាំខែជូនបុគ្គលិក ដែលសម្រេចជ្រើសរើសយកអត្ថប្រយោជន៍ប្រចាំខែ រហូតដល់ពេលទទួលបានមរណៈភាព អាស្រ័យទៅតាមចំនួនឆ្នាំនៃអតីតភាពការងាររបស់ បុគ្គលិក ដូចបានកំណត់ខាងក្រោម៖

អតីតភាពការងារ អត្ថប្រយោជន៍

២៥ឆ្នាំ ទទួលបានការបង់ប្រាក់ប្រចាំខែចំនួន ៧៥% នៃប្រាក់បៀវត្សរ៍ មូលដ្ឋានសុទ្ធនៃខែចុងក្រោយរបស់ពួកគេ។

២៦ឆ្នាំ ដល់ ៤០ឆ្នាំ ទទួលបានការបង់ប្រាក់ប្រចាំខែចំនួន ៧៥% នៃប្រាក់បៀវត្សរ៍ មូលដ្ឋានសុទ្ធនៃខែចុងក្រោយសុទ្ធរបស់ពួកគេ បូកនឹង ១% បន្ថែម លើឆ្នាំនីមួយៗនៃអតីតភាពការងារដែលលើសពី ២៥ឆ្នាំ។

៤០ឆ្នាំឡើងទៅ ទទួលបានការបង់ប្រាក់ប្រចាំខែចំនួន ៩០% នៃប្រាក់បៀវត្សរ៍ មូលដ្ឋានសុទ្ធនៃខែចុងក្រោយរបស់ពួកគេ។

(ខ) បុគ្គលិកដែលបានបម្រើការងាររយៈពេលតិចជាង ២៥ឆ្នាំ មិនមានសិទ្ធិទទួលបាន អត្ថប្រយោជន៍ប្រាក់សោធននិវត្តន៍នេះទេ ក៏ប៉ុន្តែពួកគេមានសិទ្ធិទទួលបានការបង់ប្រាក់ ផ្តាច់មួយចំនួនដូចខាងក្រោម៖

អតីតភាពការងារ អត្ថប្រយោជន៍

តិចជាង ១០ឆ្នាំ មិនទទួលបានអត្ថប្រយោជន៍ និងមិនទទួលបានវិភាគទានសរុប មកវិញទេ។ វិភាគទានសរុបនឹងក្លាយទៅជាចំណូលអត្ថប្រយោជន៍។

១០ឆ្នាំ ដល់ ២៤ឆ្នាំ ទទួលបាន ២០០% នៃវិភាគទានសរុបពី ក.ស.ស និងបុគ្គលិក។

ប្រសិនបើគម្រោងនេះត្រូវបានលុបចោលដោយមូលហេតុណាមួយ បុគ្គលិកអាចទាមទារ នូវចំណែកបដិភាគរបស់ខ្លួនពីគម្រោងនេះវិញបាន អាស្រ័យទៅតាមលក្ខខណ្ឌជាក់ស្តែង របស់គម្រោង ព្រមទាំងនីតិវិធីដែលបានចែងក្នុងគោលការណ៍។

កំណត់សម្គាល់ផែនការយុទ្ធសាស្ត្រស្រូវសីហនុ

កំណត់សម្គាល់លើរបាយការណ៍ហិរញ្ញវត្ថុ (តពីទំព័រមុន)

សម្រាប់ការិយបរិច្ឆេទបញ្ចប់ថ្ងៃទី៣១ ខែធ្នូ ឆ្នាំ២០២៣

៣. ព័ត៌មានអំពីគោលការណ៍គណនេយ្យសំខាន់ៗ (តពីទំព័រមុន)

៣.២០ អត្ថប្រយោជន៍បុគ្គលិក (តពីទំព័រមុន)

៣.២០.២ អត្ថប្រយោជន៍ប្រាក់សោធននិវត្តន៍ (តពីទំព័រមុន)

(i) កាតព្វកិច្ចអត្ថប្រយោជន៍ប្រាក់សោធននិវត្តន៍ (តពីទំព័រមុន)

(គ) អត្ថប្រយោជន៍ចូលនិវត្តន៍កំណត់

បុគ្គលិកដែលបានចូលនិវត្តន៍ ឬ ត្រូវបណ្តេញចេញមុនពេលដល់អាយុចូលនិវត្តន៍ នឹងទទួលបានអត្ថប្រយោជន៍ដូចខាងក្រោម៖

អតីតភាពការងារ	អត្ថប្រយោជន៍
តិចជាង ១០ឆ្នាំ	មិនទទួលបានវិភាគទានសរុបរបស់បុគ្គលិកកម្រិតទេ។
ពី ១០ឆ្នាំ ដល់ ២០ឆ្នាំ	១២០% នៃវិភាគទានសរុបរបស់បុគ្គលិក និងបូក ១% បន្ថែមលើឆ្នាំនីមួយៗនៃអតីតភាពការងារដែលលើសពី ១០ឆ្នាំ។
ពី ២១ឆ្នាំ ដល់ ៣០ឆ្នាំ	១៣៥% នៃវិភាគទានសរុបរបស់បុគ្គលិក និងបូក ១% បន្ថែមលើឆ្នាំនីមួយៗនៃអតីតភាពការងារដែលលើសពី ២១ឆ្នាំ។
ពី ៣១ឆ្នាំ ដល់ ៤០ឆ្នាំ	១៥៥% នៃវិភាគទានសរុបរបស់បុគ្គលិក និងបូក ១% បន្ថែមលើឆ្នាំនីមួយៗនៃអតីតភាពការងារដែលលើសពី ៣១ឆ្នាំ។
លើសពី ៤០ឆ្នាំ	១៦៥% នៃវិភាគទានសរុបរបស់បុគ្គលិក។

(ឃ) អត្ថប្រយោជន៍មរណៈភាព

ការបង់ប្រាក់ផ្តាច់មួយដង នឹងធ្វើការទូទាត់នៅពេលដែលបុគ្គលិកដែលទទួលបានមរណៈភាព។ អត្ថប្រយោជន៍នេះ អាស្រ័យទៅលើការចូលរួមវិភាគទានសរុបពី ក.ស.ស និងបុគ្គលិក និងអាស្រ័យលើចំនួនឆ្នាំនៃអតីតភាពការងាររបស់បុគ្គលិកនោះ៖

អតីតភាពការងារ	មរណៈភាពទាក់ទងនឹងការងារ	មរណៈភាពមិនទាក់ទងនឹងការងារ
តិចជាង ១១ឆ្នាំ	១២៥%	១១៥%
ពី ១១ - ២០ ឆ្នាំ	១៤៥%	១៣៥%
ពី ២១ - ៣០ ឆ្នាំ	១៥៥%	១៤៥%
ពី ៣០ឆ្នាំឡើងទៅ	១៦៥%	១៥៥%

(ង) អត្ថប្រយោជន៍ពិការភាព

បុគ្គលិកដែលបានបម្រើការងារតិចជាង២៥ឆ្នាំ ហើយបានធ្លាក់ខ្លួនពិការ នឹងទទួលបានការបង់ប្រាក់ផ្តាច់មួយដង អាស្រ័យទៅតាមការចូលរួមវិភាគទានរបស់ ក.ស.ស និងបុគ្គលិកដូចខាងក្រោម៖

អតីតភាពការងារ	ពិការភាពបណ្តាលមកពីការងារ	ពិការភាពមិនបណ្តាលមកពីការងារ
តិចជាង ១១ឆ្នាំ	១២៥%	១១៥%
ពី ១១ឆ្នាំ ដល់ ២៥ឆ្នាំ	១២៥% បូក ៣% លើឆ្នាំនីមួយៗនៃអតីតភាពការងារដែលលើសពី ១០ឆ្នាំ។	១១៥% បូក ៣% លើឆ្នាំនីមួយៗនៃអតីតភាពការងារដែលលើសពី ១០ឆ្នាំ។
លើសពី ២៥ឆ្នាំ		
ជម្រើសទី១	១៧០%	១៦០%
ជម្រើសទី២	អត្ថប្រយោជន៍ប្រាក់សោធននិវត្តន៍ប្រចាំខែ	អត្ថប្រយោជន៍ប្រាក់សោធននិវត្តន៍ប្រចាំខែ

កំណត់សម្គាល់ស្របត្រូវប្រះសីហនុ

កំណត់សម្គាល់លើរបាយការណ៍ហិរញ្ញវត្ថុ (តពីទំព័រមុន)

សម្រាប់ការិយបរិច្ឆេទបញ្ចប់ថ្ងៃទី៣១ ខែធ្នូ ឆ្នាំ២០២៣

៣. ព័ត៌មានអំពីគោលការណ៍គណនេយ្យសំខាន់ៗ (តពីទំព័រមុន)

៣.២០ អត្ថប្រយោជន៍បុគ្គលិក (តពីទំព័រមុន)

៣.២០.២ អត្ថប្រយោជន៍ប្រាក់សោធននិវត្តន៍ (តពីទំព័រមុន)

(ii) ប្រាក់លើកទឹកចិត្ត

ក.ស.ស ក៏បានផ្តល់ឲ្យនូវគម្រោងអត្ថប្រយោជន៍បុគ្គលិកផ្សេងមួយទៀត (ប្រាក់លើកទឹកចិត្ត) ដល់បុគ្គលិកដែលបម្រើការងារឲ្យ ក.ស.ស រហូតដល់អាយុចូលនិវត្តន៍។

នៅពេលចូលនិវត្តន៍ បុគ្គលិកនឹងទទួលបានប្រាក់លើកទឹកចិត្ត (ចំនួនទឹកប្រាក់សរុប) ដែលបានកំណត់ក្នុងរូបមន្ត = (ក) × (ខ)

(ក) ចំនួនឆ្នាំដែលបានបម្រើការងាររបស់បុគ្គលិក គិតចាប់ពីកាលបរិច្ឆេទចូលបម្រើការងារ រហូតដល់អាយុចូលនិវត្តន៍

(ខ) អត្រាអត្ថប្រយោជន៍អាស្រ័យលើឆ្នាំដែលបានបម្រើការងាររបស់ពួកគេ ដែលបានចែងដូចខាងក្រោម៖

អតីតភាពការងារ	អត្រាអត្ថប្រយោជន៍
រហូតដល់ ២៥ឆ្នាំ	៧៥% នៃប្រាក់បៀវត្សរ៍គោលនៃខែចុងក្រោយរបស់ពួកគេនៅអាយុចូលនិវត្តន៍
២៦ឆ្នាំ ដល់ ៤០ឆ្នាំ	៧៥% បូមបន្ថែម ១% បន្ថែមលើឆ្នាំនីមួយៗនៃអតីតភាពការងារដែលលើសពី ២៥ឆ្នាំ នៃប្រាក់បៀវត្សរ៍គោលនៃខែចុងក្រោយរបស់ពួកគេ នៅអាយុចូលនិវត្តន៍
លើសពី ៤០ឆ្នាំ	៩០% គត់នៃប្រាក់បៀវត្សរ៍គោលនៃខែចុងក្រោយរបស់ពួកគេនៅអាយុចូលនិវត្តន៍

បំណុលដែលបានទទួលស្គាល់នៅក្នុងរបាយការណ៍ស្ថានភាពហិរញ្ញវត្ថុ ដោយអនុវត្តតាមគម្រោងអត្ថប្រយោជន៍ប្រាក់សោធននិវត្តន៍ (កាតព្វកិច្ចអត្ថប្រយោជន៍ប្រាក់សោធននិវត្តន៍ និងប្រាក់លើកទឹកចិត្ត) ជាតម្លៃបច្ចុប្បន្ននៃកាតព្វកិច្ចអត្ថប្រយោជន៍បានកំណត់ នាចុងការិយបរិច្ឆេទនៃរបាយការណ៍ ដកតម្លៃសមស្របនៃគម្រោងទ្រព្យសកម្ម (ប្រសិនបើមាន)។ ការកំណត់កាតព្វកិច្ចប្រាក់សោធននិវត្តន៍ ត្រូវបានគណនាដោយប្រើវិធីសាស្ត្រប៉ាន់ស្មានឯកតាឥណទាន (projected unit credit)។ តម្លៃបច្ចុប្បន្ននៃការកំណត់កាតព្វកិច្ចប្រាក់សោធននិវត្តន៍ ត្រូវបានកំណត់ដោយអប្បបរមាលើលំហូរសាច់ប្រាក់ប៉ាន់ស្មាននាពេលអនាគត ដោយប្រើអត្រាការប្រាក់បញ្ញើមធ្យម នៃប្រាក់បម្រុងមូលនិធិ សម្រាប់បង់អត្ថប្រយោជន៍ប្រាក់សោធននិវត្តន៍ ដែលបានផ្ញើនៅធនាគារកាលបរិច្ឆេទ ដោយសារមិនមានទីផ្សារសញ្ញាប័ណ្ណសាជីវកម្មមានគុណភាពខ្ពស់ ឬ មិនមានប័ណ្ណបំណុលដោយរដ្ឋាភិបាលនៅក្នុងប្រទេសកម្ពុជា។

ចំណេញ និងខាតពីការវាយតម្លៃឡើងវិញដែលកើតពីការធ្វើនិយ័តកម្ម និងបម្រែបម្រួលក្នុងការសន្មតការគណនាឬការវាយតម្លៃ (actuarial assumption) ត្រូវបានទទួលស្គាល់ក្នុងការិយបរិច្ឆេទ នៅពេលដែលកើតឡើង ដោយផ្ទាល់នៅក្នុងលទ្ធផលលម្អិតផ្សេងៗ។

ក៏ប៉ុន្តែនៅក្នុងខែធ្នូ ឆ្នាំ២០១៩ ក្រុមប្រឹក្សាភិបាលបានធ្វើវិសោធនកម្មលើគោលការណ៍ដោយកំណត់រយៈពេលអតិបរមាដែលនិយោជិតផ្តល់សេវាគឺ ៤០ឆ្នាំ។

កំណត់សម្គាល់ផែនការយុទ្ធសាស្ត្រស្រូវសីហនុ

កំណត់សម្គាល់លើរបាយការណ៍ហិរញ្ញវត្ថុ (តពីទំព័រមុន)

សម្រាប់ការិយបរិច្ឆេទបញ្ចប់ថ្ងៃទី៣១ ខែធ្នូ ឆ្នាំ២០២៣

៣. ព័ត៌មានអំពីគោលការណ៍គណនេយ្យសំខាន់ៗ (តពីទំព័រមុន)

៣.២០ អត្ថប្រយោជន៍បុគ្គលិក (តពីទំព័រមុន)

៣.២០.៣ កាតព្វកិច្ចការទូទាត់ប្រាក់បំណាច់អតីតភាពការងារ

ប្រាក់បំណាច់អតីតភាពការងារ

នៅថ្ងៃទី២១ ខែកញ្ញា ឆ្នាំ២០១៨ ក្រសួងការងារ និងបណ្តុះបណ្តាលវិជ្ជាជីវៈ (“MoLVT”) បានចេញសេចក្តីប្រកាសលេខ ៤៤៣ ដល់គ្រប់សហគ្រាស គ្រឹះស្ថាន និងអ្នកដែលត្រូវបានគ្របដណ្តប់ដោយមាត្រា ៨៩ (ថ្មី) នៃច្បាប់ការងារ ជាមួយនឹងសេចក្តីណែនាំស្តីពីការអនុវត្តដែលបានចេញនៅ ថ្ងៃទី២២ ខែមីនា ឆ្នាំ២០១៩។ ប្រកាសនេះតម្រូវឱ្យធ្វើការទូទាត់ប្រាក់បំណាច់អតីតភាពការងារស្មើនឹងដប់ប្រាំថ្ងៃក្នុងមួយឆ្នាំនៃសេវាកម្មនិយោជិត សម្រាប់រយៈពេលអតិបរមាមិនលើសពី ៦ខែដោយផ្អែកលើប្រាក់ឈ្នួលសុទ្ធជាមធ្យមសម្រាប់ឆ្នាំនីមួយៗ។ និយោជិតមិនមានសិទ្ធិទទួលបានការទូទាត់ទេ ប្រសិនបើពួកគេលាលែងពីតំណែងមុននឹងទទួលបានការទូទាត់។ ការទូទាត់នឹងត្រូវបែកចែងតាមពេលវេលាចាប់ពីខែធ្នូ ឆ្នាំ២០២១ ដូចខាងក្រោម៖

- ស្មើនឹងបីថ្ងៃដែលត្រូវបង់រៀងរាល់ខែធ្នូ និង
- ស្មើនឹងបីថ្ងៃដែលត្រូវបង់រៀងរាល់ខែមិថុនា

ប្រាក់បំណាច់អតីតភាពការងារ ឡើងវិញមិនត្រូវលើសពីប្រាំមួយខែនៃប្រាក់ឈ្នួលជាមធ្យមរបស់និយោជិតនៃឆ្នាំបន្តបន្ទាប់នីមួយៗ។ និយោជិតមិនមានសិទ្ធិទទួលបានការទូទាត់ទេ ប្រសិនបើពួកគេលាលែងពីតំណែងមុនដល់កំណត់ការបង់ប្រាក់។

នៅថ្ងៃទី២៣ ខែធ្នូ ឆ្នាំ២០២០ ក្រសួងបានចេញសេចក្តីណែនាំស្តីពីការទូទាត់ប្រាក់បំណាច់អតីតភាពការងារមុនឆ្នាំ២០១៩ ដែលបញ្ជាក់ថាការទូទាត់ប្រាក់បំណាច់អតីតភាពការងារមុនឆ្នាំ២០១៩ អាចពន្យារពេលដល់ខែមិថុនា ឆ្នាំ២០២២។ ប៉ុន្តែ ក.ស.ស បានចាប់ផ្តើមការទូទាត់ប្រាក់បំណាច់អតីតភាពការងារចាប់ពីខែធ្នូ ឆ្នាំ២០២១។

ក.ស.ស បានប្រមូលការផ្តល់ប្រាក់បំណាច់អតីតភាពការងារដោយប្រើតម្លៃបច្ចុប្បន្ននៃការទូទាត់ដែលរំពឹងទុកនាពេលអនាគត ដោយប្រើការសន្មតជាក់លាក់លើការលាលែងរបស់បុគ្គលិក ដោយផ្អែកលើបទពិសោធន៍ថ្មីៗរបស់ ក.ស.ស អត្រាមរណៈភាព និងអត្រាការប្រាក់ទីផ្សារ។

៣.២១ សម្បទានពីរាជរដ្ឋាភិបាល

សម្បទានពីរាជរដ្ឋាភិបាល ត្រូវបានទទួលស្គាល់នៅពេល ដែលមានការធានាសមហេតុផលថា សម្បទាននឹងត្រូវបានទទួល ហើយលក្ខខណ្ឌដែលបានភ្ជាប់ជាមួយទាំងអស់នឹងត្រូវបានអនុលោមតាម។ នៅពេលដែលសម្បទានទាក់ទងនឹងធាតុចំណាយ សម្បទានពីរាជរដ្ឋាភិបាល ត្រូវបានទទួលស្គាល់ជាចំណូលតាមមូលដ្ឋានជាប្រព័ន្ធក្នុងអំឡុងពេលដែលថ្លៃដើមពាក់ព័ន្ធនោះ (ដែលសម្បទានពីរាជរដ្ឋាភិបាលមានបំណងដើម្បីទូទាត់) ត្រូវបានទទួលស្គាល់ជាចំណាយ។ នៅពេលដែលសម្បទានទាក់ទងនឹងទ្រព្យសកម្ម សម្បទាននោះត្រូវបានទទួលស្គាល់ជាចំណូលក្នុងចំនួនស្មើគ្នាក្នុងអំឡុងពេលនៃការរំពឹងទុកអាយុកាលទ្រព្យសកម្មដែលពាក់ព័ន្ធ។

កំណត់សម្គាល់ផែនការយុទ្ធសាស្ត្រស្រុកព្រះសីហនុ

កំណត់សម្គាល់លើរបាយការណ៍ហិរញ្ញវត្ថុ (តពីទំព័រមុន)

សម្រាប់ការិយបរិច្ឆេទបញ្ចប់ថ្ងៃទី៣១ ខែធ្នូ ឆ្នាំ២០២៣

៣. ព័ត៌មានអំពីគោលការណ៍គណនេយ្យសំខាន់ៗ (តពីទំព័រមុន)

៣.២១ សម្បទានពីរាជរដ្ឋាភិបាល (តពីទំព័រមុន)

នៅពេលដែល ក.ស.ស ទទួលបានសម្បទានជាទ្រព្យសកម្មដែលមិនមែនជាប្រតិបត្តិ ទ្រព្យសកម្ម និងសម្បទានត្រូវបានកត់ត្រាក្នុងតម្លៃធម្មតា និងទទួលស្គាល់នៅក្នុងប្រាក់ចំណេញឬខាត ក្នុងអំឡុងពេលនៃការរំពឹងទុកនៃអាយុកាលទ្រព្យសកម្ម ដោយផ្អែកលើគំរូនៃការប្រើប្រាស់នៃអត្ថប្រយោជន៍នៃទ្រព្យសកម្មដែលមាន ដោយការទទួលស្គាល់បណ្តាក់ស្មើគ្នាប្រចាំឆ្នាំ។

៣.២២ ពន្ធលើប្រាក់ចំណូល

ចំណាយពន្ធរួមមានពន្ធក្នុងគ្រា និងពន្ធពន្យារ។ ពន្ធត្រូវបានទទួលស្គាល់ក្នុងរបាយការណ៍ពេញលេញ។

៣.២២.១ ពន្ធលើប្រាក់ចំណូលក្នុងគ្រា

ពន្ធលើប្រាក់ចំណូលក្នុងគ្រា ត្រូវបានគណនាលើមូលដ្ឋាននៃអត្រាពន្ធ និងច្បាប់ដែលបានអនុម័ត នៅចុងបញ្ចប់នៃកាលបរិច្ឆេទរបាយការណ៍នៅក្នុងប្រទេសកម្ពុជា ដែល ក.ស.ស បង្កើតប្រាក់ចំណូលជាប់ពន្ធ។

៣.២២.២ ពន្ធពន្យារ

ពន្ធពន្យារត្រូវបានគណនាដោយប្រើវិធីសាស្ត្របំណុល លើភាពខុសគ្នាបណ្តោះអាសន្នរវាងមូលដ្ឋានពន្ធនៃទ្រព្យសកម្ម និងបំណុល និងតម្លៃយោងទ្រព្យសកម្ម សម្រាប់គោលបំណងការរាយការណ៍នៃរបាយការណ៍ហិរញ្ញវត្ថុនៅចុងបញ្ចប់នៃកាលបរិច្ឆេទ។

បំណុលពន្ធពន្យារត្រូវបានទទួលស្គាល់រាល់ភាពខុសគ្នាបណ្តោះអាសន្នជាប់ពន្ធ លើកលែងតែករណីដែលបំណុលពន្ធពន្យារកើតឡើងពីការទទួលស្គាល់ដំបូងនៃទ្រព្យសកម្ម ឬ បំណុលនៅក្នុងប្រតិបត្តិការដែលមិនមែនជាការរួមបញ្ចូលអាជីវកម្ម និងនាពេលប្រតិបត្តិការ មិនប៉ះពាល់ដល់ប្រាក់ចំណេញគណនេយ្យ ឬ ប្រាក់ចំណេញ ឬខាតតាមពន្ធ។

ទ្រព្យសកម្មពន្ធពន្យារ ត្រូវបានទទួលស្គាល់រាល់ភាពខុសគ្នាបណ្តោះអាសន្នដែលអាចកាត់កងបាន នៃឥណទានពន្ធដែលមិនបានប្រើប្រាស់ និងខាតតាមពន្ធមិនបានប្រើប្រាស់ ក្នុងកម្រិតមួយដែលអាចជឿជាក់បានថាប្រាក់ចំណេញជាប់ពន្ធនឹងមានសម្រាប់ការកាត់កង ជាមួយភាពខុសគ្នាបណ្តោះអាសន្នដែលអាចកាត់កងបាន និងយោងទៅមុខនៃឥណទានពន្ធមិនទាន់ប្រើប្រាស់ និងខាតតាមពន្ធមិនទាន់ប្រើប្រាស់ ដែលអាចប្រើប្រាស់បានលើកលែងតែករណីដែលទ្រព្យសកម្មពន្ធពន្យារ ទាក់ទងនឹងភាពខុសគ្នាបណ្តោះអាសន្នដែលអាចកាត់កងបាន កើតឡើងពីការទទួលស្គាល់ដំបូងនៃទ្រព្យសកម្ម ឬ បំណុលក្នុងប្រតិបត្តិការដែលមិនប៉ះពាល់ដល់ប្រាក់ចំណេញគណនេយ្យ ឬ ប្រាក់ចំណេញឬខាតតាមពន្ធ។

កំណត់សម្គាល់ស្រុកព្រះសីហនុ

កំណត់សម្គាល់លើរបាយការណ៍ហិរញ្ញវត្ថុ (តពីទំព័រមុន)

សម្រាប់ការិយបរិច្ឆេទបញ្ចប់ថ្ងៃទី៣១ ខែធ្នូ ឆ្នាំ២០២៣

៣. ព័ត៌មានអំពីគោលការណ៍គណនេយ្យសំខាន់ៗ (តពីទំព័រមុន)

៣.២២ ពន្ធលើប្រាក់ចំណូល (តពីទំព័រមុន)

៣.២២.២ ពន្ធពន្យារ (តពីទំព័រមុន)

តម្លៃយោងសុទ្ធនៃទ្រព្យសកម្មពន្ធពន្យារ ត្រូវបានពិនិត្យឡើងវិញនៅចុងបញ្ចប់នៃកាលបរិច្ឆេទ របាយការណ៍នីមួយៗ ហើយត្រូវបានកាត់បន្ថយដល់កម្រិតដែលមានភាពជឿជាក់ថា ប្រាក់ ចំណេញជាប់ពន្ធមិនមានគ្រប់គ្រាន់ដើម្បីអនុញ្ញាតឲ្យទ្រព្យសកម្មពន្ធពន្យារ អាចប្រើប្រាស់ទាំង អស់ ឬ មួយផ្នែក។ ទ្រព្យសកម្មពន្ធពន្យារដែលមិនទទួលស្គាល់ ត្រូវបានវាយតម្លៃឡើងវិញនៅ ចុងបញ្ចប់នៃកាលបរិច្ឆេទរបាយការណ៍នីមួយៗ ហើយត្រូវបានទទួលស្គាល់ក្នុងកម្រិតដែលមាន ភាពជឿជាក់ថា ប្រាក់ចំណេញជាប់ពន្ធនាពេលអនាគត នឹងអនុញ្ញាតឲ្យទ្រព្យសកម្មពន្ធពន្យារ ត្រូវបានប្រមូលមកវិញ។

ទ្រព្យសកម្ម និងបំណុលពន្ធពន្យារ ត្រូវបានវាស់វែងតាមអត្រាពន្ធដែលរំពឹងថានឹងអនុវត្តចំពោះ ឆ្នាំ ដែលទ្រព្យសកម្មត្រូវបានសម្រេច ឬ បំណុលត្រូវបានទូទាត់ដោយផ្អែកលើអត្រាពន្ធ (និង ច្បាប់ពន្ធ) ដែលត្រូវបានអនុម័ត ឬ អនុម័តយ៉ាងសំខាន់ក្នុងអំឡុងពេលនៃការរាយការណ៍។

ទ្រព្យសកម្ម និងបំណុលពន្ធពន្យារត្រូវបានកាត់កង ប្រសិនបើក្រុមហ៊ុនមានសិទ្ធិស្របច្បាប់ដើម្បី កាត់កងទ្រព្យសកម្មពន្ធក្នុងគ្រា ជាមួយបំណុលពន្ធក្នុងគ្រា និងពន្ធពន្យារទាក់ទងជាមួយ ក្រុមហ៊ុនដែលជាប់ពន្ធតែមួយ និងអាជ្ញាធរពន្ធដាររដ្ឋបាល។

ពន្ធ និងពន្ធពន្យារក្នុងគ្រាត្រូវបានទទួលស្គាល់ក្នុងប្រាក់ចំណេញ ឬ ខាត លើកលែងក្នុងកម្រិត មួយដែលវាទាក់ទងនឹងការទទួលស្គាល់នៃធាតុនៅក្នុងលទ្ធផលពេញលេញផ្សេងៗ ឬ ដោយ ផ្ទាល់នៅក្នុងមូលធន។ ក្នុងករណីនេះ ពន្ធក៏ត្រូវទទួលស្គាល់នៅក្នុងលទ្ធផលពេញលេញផ្សេងៗ ឬ ដោយផ្ទាល់នៅក្នុងមូលធនដែរ (រៀងគ្នា)។

៣.២៣ ចំណូលពីកិច្ចសន្យាជាមួយអតិថិជន

ក.ស.ស ទទួលស្គាល់ប្រាក់ចំណូលនៅពេលដែល ក.ស.ស បំពេញកាតព្វកិច្ចអនុវត្តដោយការ ផ្ទេរទំនិញ ឬ សេវាកម្មដែលបានសន្យាទៅឲ្យអតិថិជន (នៅពេលដែលអតិថិជនទទួលបានការ គ្រប់គ្រងលើទំនិញ ឬ សេវាកម្មនោះ)។ កាតព្វកិច្ចអនុវត្ត គឺជាការសន្យាដើម្បីផ្ទេរទំនិញ ឬ សេវាកម្មជាក់លាក់មួយទៅកាន់អតិថិជន។ ប្រាក់ចំណូលដែលត្រូវបានទទួលស្គាល់ គឺជាចំនួន ដែលបានបែងចែកដើម្បីបំពេញកាតព្វកិច្ចអនុវត្ត។

ចំណូលកំពង់ផែ

ចំណូលកំពង់ផែជាចម្បងរួមមាន កម្រៃដែលទទួលបានពីការដឹកជញ្ជូនទំនិញ (ការលើកដាក់ ទំនិញពីនាវា/ចូលនាវា) ការលើកដាក់ទំនិញ (ការលើកដាក់ទំនិញពីយានយន្ត/ចូលយានយន្ត) សេវាកម្មច្រកចេញចូលកំពង់ផែ (ការបញ្ជាទិញ/ចំណាត) ការរក្សាទុកកុងតឺន័រ និងសេវាផ្សេងៗ។ ប្រាក់ចំណូលពីការផ្តល់សេវាទាំងនេះត្រូវបានកត់ត្រានៅពេលដែលបានបំពេញសេវាជូនអតិថិជន។

កំណត់សម្គាល់ផែស្រយាត្រូវបានសម្រេច

កំណត់សម្គាល់លើរបាយការណ៍ហិរញ្ញវត្ថុ (តំបន់ទំព័រមុន)

សម្រាប់ការិយបរិច្ឆេទបញ្ចប់ថ្ងៃទី៣១ ខែធ្នូ ឆ្នាំ២០២៣

៣. ព័ត៌មានអំពីគោលការណ៍គណនេយ្យជាសារវន្ត (តំបន់ទំព័រមុន)

៣.២៣ ចំណូលពីកិច្ចសន្យាជាមួយអតិថិជន (តំបន់ទំព័រមុន)

ការគបសងអថេរ

កិច្ចសន្យាជាមួយអតិថិជនមិនរួមបញ្ចូលបម្រែបម្រួលនៃការគបសងដូចជា សិទ្ធិបង្វិលត្រលប់ អប្បហារអតិថិជន ឬ ការបង្វិលត្រលប់។

ចំណូលពីការជួល - ក.ស.ស គឺជាភតិបតី

ភតិសន្យាដែលផ្អែកសំខាន់មួយនៃហានិភ័យ និងផលប្រយោជន៍ជាម្ចាស់កម្មសិទ្ធិ ត្រូវបានរក្សាទុកដោយភតិបតី ត្រូវបានចាត់ថ្នាក់ជាភតិសន្យាប្រតិបត្តិ។ ចំណូលពីការជួលរបស់ភតិសន្យាប្រតិបត្តិត្រូវបានកត់ត្រាក្នុងរយៈពេលនៃភតិសន្យាតាមមូលដ្ឋានរំលស់ថេរ។

ទ្រព្យដែលបានជួលក្រោមប្រតិបត្តិការភតិសន្យា ត្រូវបានបញ្ចូលនៅក្នុងទ្រព្យវិនិយោគ (កំណត់សម្គាល់លេខ ៧) នៅក្នុងរបាយការណ៍ស្ថានភាពហិរញ្ញវត្ថុ។

ចំណូលផ្សេងៗ

ចំណូលផ្សេងៗរួមមាន កម្រៃពីការចូលឡានធំៗ និងកម្រៃផ្សេងៗ។ ចំណូលផ្សេងៗត្រូវបានទទួលស្គាល់នៅពេលសេវាកម្មត្រូវបានបំពេញ។

៣.២៤ ចំណូលការប្រាក់

ចំណូលការប្រាក់ត្រូវបានទទួលស្គាល់ដោយប្រើវិធីសាស្ត្រ EIR និងកត់ត្រាក្នុងចំណូលហិរញ្ញវត្ថុនៅក្នុងរបាយការណ៍លទ្ធផលពេញលេញ។

៣.២៥ ចំណេញក្នុងមួយភាគហ៊ុន

(i) មូលដ្ឋានចំណេញក្នុងមួយភាគហ៊ុន (Basic Earnings Per Share)

មូលដ្ឋានចំណេញក្នុងមួយភាគហ៊ុន ត្រូវបានបែងចែកការគណនាដោយ៖

- យកចំណេញរបស់ម្ចាស់ភាគហ៊ុន ក.ស.ស មិនរាប់បញ្ចូលចំណាយក្នុងការលក់ភាគហ៊ុនក្រៅពីភាគហ៊ុនធម្មតា
- ចែកជាមួយនឹងចំនួនភាគហ៊ុនធម្មតាជាមធ្យមដែលនៅសល់ក្នុងអំឡុងឆ្នាំហិរញ្ញវត្ថុ (កែតម្រូវសម្រាប់ធាតុបន្ថែមនៅក្នុងភាគហ៊ុនធម្មតា ដែលបានបោះផ្សាយក្នុងអំឡុងឆ្នាំ និងមិនរាប់បញ្ចូលភាគហ៊ុនដែលអាចទិញយកមកវិញ (treasury shares) (ប្រសិនបើមាន))។

កំណត់សម្គាល់ផ្សេងៗទៀតសម្រាប់របាយការណ៍ហិរញ្ញវត្ថុ

កំណត់សម្គាល់លើរបាយការណ៍ហិរញ្ញវត្ថុ (តំបន់ទំព័រមុន)

សម្រាប់ការិយបរិច្ឆេទបញ្ចប់ថ្ងៃទី៣១ ខែធ្នូ ឆ្នាំ២០២៣

៣. ព័ត៌មានអំពីគោលការណ៍គណនេយ្យជាសារវន្ត (តំបន់ទំព័រមុន)

៣.២៥ ចំណេញក្នុងមួយភាគហ៊ុន (តំបន់ទំព័រមុន)

(ii) ការថយចុះចំណេញក្នុងមួយភាគហ៊ុន (Diluted Earnings Per Share)

ការថយចុះចំណេញក្នុងមួយភាគហ៊ុន កែតម្រូវតួលេខដែលបានប្រើប្រាស់ក្នុងការកំណត់មូលដ្ឋាន ចំណេញក្នុងមួយភាគហ៊ុនដោយគិតទៅលើ៖

- ផលប៉ះពាល់ក្រោមប្រាក់ចំណូលក្រោយគិតពន្ធ នៃការប្រាក់ និងចំណាយហិរញ្ញវត្ថុ ផ្សេងៗ ដែលទាក់ទងនឹងសក្តានុពលនៃការថយចុះភាគហ៊ុនធម្មតា
- ចំនួនមធ្យមនៃភាគហ៊ុនធម្មតាបន្ថែម ដែលអាចត្រូវបានសន្មតថាមានការផ្ទេរភាគហ៊ុន ដែលមានសក្តានុពលនៃការថយចុះភាគហ៊ុនធម្មតាទាំងអស់។

៣.២៦ សំវិធានធន និងបំណុលយថាភាព

សំវិធានធនត្រូវបានទទួលស្គាល់នៅពេលដែល ក.ស.ស មានកាតព្វកិច្ចស្របច្បាប់ ឬ កាតព្វកិច្ច នាពេលបច្ចុប្បន្ន ដែលជាលទ្ធផលនៃព្រឹត្តិការណ៍អតីតកាល។ វាទំនងថាលំហូរចេញនៃធនធាន តំណាងឲ្យផលប្រយោជន៍សេដ្ឋកិច្ចនឹងត្រូវបានតម្រូវឲ្យទូទាត់កាតព្វកិច្ចនោះ ហើយការប៉ាន់ ស្មានដែលអាចទុកចិត្តបានអាចត្រូវបានធ្វើឡើងពីចំនួនទឹកប្រាក់នៃកាតព្វកិច្ច។ ប្រសិនបើតម្លៃ ពេលវេលានៃទឹកប្រាក់មានភាពជាសារវន្ត នោះសំវិធានធននឹងអប្បបរមាដោយប្រើប្រាស់អត្រាមុន គិតពន្ធក្នុងគ្រា ដែលឆ្លុះបញ្ចាំង (ដែលសមរម្យ) អំពីហានិភ័យជាក់លាក់ចំពោះបំណុលទាំងនោះ។ នៅពេលដែលការធ្វើអប្បបរមាត្រូវបានប្រើប្រាស់ កំណើននៃសំវិធានធនដោយសារ ពេលវេលា កន្លងផុតត្រូវបានទទួលស្គាល់ជាចំណាយហិរញ្ញវត្ថុ។

បំណុលយថាភាព មិនត្រូវបានទទួលស្គាល់នៅក្នុងរបាយការណ៍ហិរញ្ញវត្ថុទេ ប៉ុន្តែបំណុលយថា ភាពត្រូវបានលាតត្រដាងនៅក្នុងរបាយការណ៍ហិរញ្ញវត្ថុ លុះត្រាតែលទ្ធភាពនៃលំហូរចេញនៃ ធនធានតំណាងផលប្រយោជន៍សេដ្ឋកិច្ចមានកម្រិតទាប។ ទ្រព្យសកម្មយថាភាពមិនត្រូវបានទទួល ស្គាល់នៅក្នុងរបាយការណ៍ហិរញ្ញវត្ថុទេ ប៉ុន្តែត្រូវបានលាតត្រដាងនៅពេល ដែលលំហូរចូលនៃ អត្ថប្រយោជន៍សេដ្ឋកិច្ចអាចកើតមាន។ ទ្រព្យសកម្មយថាភាព ត្រូវបានវាយតម្លៃជាបន្តបន្ទាប់ ដើម្បី ធានាថាការអភិវឌ្ឍន៍ត្រូវបានឆ្លុះបញ្ចាំងយ៉ាងត្រឹមត្រូវនៅក្នុងរបាយការណ៍ហិរញ្ញវត្ថុ។ ប្រសិនបើ មានភាពពិតប្រាកដថាលំហូរចូលនៃអត្ថប្រយោជន៍សេដ្ឋកិច្ចនឹងកើតឡើង ទ្រព្យសកម្ម និងប្រាក់ ចំណូលដែលពាក់ព័ន្ធត្រូវបានទទួលស្គាល់នៅក្នុងរបាយការណ៍លទ្ធផលពេញលេញ។

នៅពេលដែលការចំណាយមួយចំនួន ឬ ទាំងអស់តម្រូវឲ្យទូទាត់សំវិធានធន ត្រូវបានរំពឹងថានឹង ត្រូវសងដោយភាគីផ្សេងមួយទៀត សំណងនឹងត្រូវទទួលស្គាល់នៅពេលដែល នឹងតែនៅពេល ដែល ភាពប្រាកដប្រជាសំណងនឹងទទួលបានប្រសិនបើក្រុមហ៊ុនទូទាត់កាតព្វកិច្ច។ សំណង ត្រូវចាត់ទុកជាទ្រព្យសកម្មដាច់ដោយឡែក។ ចំនួនទឹកប្រាក់បានទទួលស្គាល់សម្រាប់សំណង មិន ត្រូវលើសពីទឹកប្រាក់សំវិធានធនទេ។

កំណត់សម្គាល់ផែនការយុទ្ធសាស្ត្រប្រកួតប្រជែងសីហនុ

កំណត់សម្គាល់លើរបាយការណ៍ហិរញ្ញវត្ថុ (តពីទំព័រមុន)

សម្រាប់ការិយបរិច្ឆេទបញ្ចប់ថ្ងៃទី៣១ ខែធ្នូ ឆ្នាំ២០២៣

៣. ព័ត៌មានអំពីគោលការណ៍គណនេយ្យសំខាន់ៗ (តពីទំព័រមុន)

៣.២៧ ការវាយតម្លៃតាមផ្នែក

ប្រតិបត្តិការតាមផ្នែកត្រូវបានវាយតម្លៃស៊ីសង្វាក់ជាមួយនឹងការវាយតម្លៃផ្ទៃក្នុង ដែល បាន ផ្តល់ជូនប្រធានអ្នកសម្រេចចិត្តផ្នែកប្រតិបត្តិការ (អគ្គនាយក)។ ប្រធានអ្នកសម្រេចចិត្តផ្នែក ប្រតិបត្តិការ (ជាអ្នកទទួលខុសត្រូវលើការបែងចែកធនធាន និងជាអ្នកវាយតម្លៃលទ្ធផលប្រតិបត្តិ ការតាមផ្នែក) ត្រូវបានកំណត់ជាក្រុមគណៈគ្រប់គ្រង (រួមបញ្ចូលទាំងអគ្គនាយកទូទៅ និង អគ្គនាយករងទាំងអស់) ដែលធ្វើការសម្រេចចិត្តផ្នែកយុទ្ធសាស្ត្រ។

៤. ការប៉ាន់ស្មានគណនេយ្យ ការសន្មត និងការវិនិច្ឆ័យសំខាន់ៗ

ការរៀបចំរបាយការណ៍ហិរញ្ញវត្ថុដោយអនុលោមតាម CIFRSs តម្រូវឲ្យគណៈគ្រប់គ្រងធ្វើការ វិនិច្ឆ័យ ការប៉ាន់ស្មាន និងការសន្មតដែលប៉ះពាល់ដល់តួរលេខដែលបានវាយតម្លៃនៅក្នុង របាយការណ៍ហិរញ្ញវត្ថុ និងការកំណត់សម្គាល់ដែលភ្ជាប់ជាមួយ។

នៅក្នុងមតិយោបល់របស់គណៈគ្រប់គ្រង របាយការណ៍ហិរញ្ញវត្ថុទាំងនេះឆ្លុះបញ្ចាំងពីការកែតម្រូវ ទាំងអស់ដែលចាំបាច់ដើម្បីបង្ហាញលទ្ធផលសមស្រប សម្រាប់ការិយបរិច្ឆេទដែលបានបង្ហាញ។ លទ្ធផលជាក់ស្តែងអាចខុសគ្នាពីការប៉ាន់ស្មានទាំងនេះ ហើយឥទ្ធិពលនៃការផ្លាស់ប្តូរណាមួយនៅ ក្នុងការប៉ាន់ស្មាន នឹងត្រូវបានឆ្លុះបញ្ចាំងនៅក្នុងរបាយការណ៍ហិរញ្ញវត្ថុ នៅពេលដែលការប៉ាន់ស្មាន ទាំងនេះត្រូវបានកំណត់ដោយសមហេតុផល។

ការវិនិច្ឆ័យ

នៅក្នុងដំណើរការនៃការអនុវត្តគោលនយោបាយគណនេយ្យរបស់ ក.ស.ស គណៈគ្រប់គ្រងបាន ធ្វើការវិនិច្ឆ័យដូចខាងក្រោម ក្រៅពីអ្វីដែលមានការទាក់ទងនឹងការប៉ាន់ស្មាន ដែលមានឥទ្ធិពល ខ្លាំងបំផុតទៅលើទឹកប្រាក់ដែលបានទទួលស្គាល់នៅក្នុងរបាយការណ៍ហិរញ្ញវត្ថុ។

ចំណូលបានពីកិច្ចសន្យាជាមួយអតិថិជន

ក.ស.ស បានអនុវត្តការវិនិច្ឆ័យដូចខាងក្រោមដែលជះឥទ្ធិពលយ៉ាងខ្លាំងដល់ការកំណត់ចំនួន និង ពេលវេលានៃប្រាក់ចំណូលពីកិច្ចសន្យាជាមួយអតិថិជន៖

- **ការកំណត់អត្តសញ្ញាណភាពកិច្ចសន្យា**
 ក.ស.ស កំណត់ភាពពិតកិច្ចសន្យាដោយពិចារណា ថាតើសេវាកម្មដែលបានសន្យានៅក្នុង កិច្ចសន្យាមានភាពខុសគ្នាដែរ ឬ ទេ។ សេវាកម្មមួយមានភាពខុសគ្នានៅពេលដែលអតិថិជន អាចទទួលបានអត្ថប្រយោជន៍ពីសេវាកម្មដោយខ្លួនឯង ឬ រួមជាមួយធនធានផ្សេងៗដែលមាន សម្រាប់អតិថិជន ហើយការសន្យារបស់ ក.ស.ស ក្នុងការផ្ទេរសេវាកម្មទៅឲ្យអតិថិជន អាច កំណត់អត្តសញ្ញាណដាច់ដោយឡែកពីការសន្យាផ្សេងទៀតនៅក្នុងកិច្ចសន្យា។
 ក.ស.ស វាយតម្លៃភាពពិតកិច្ចសន្យាជាក្រុមនៃទំនិញ និងសេវាកម្មដាច់ដោយឡែកដែលមាន លក្ខណៈដូចគ្នា និងមានលំនាំនៃការផ្ទេរដូចគ្នា ប្រសិនបើ (i) រាល់ទំនិញ ឬ សេវាកម្មផ្សេងគ្នាជា ក្រុមត្រូវបានផ្ទេរតាមពេលវេលា និង (ii) វិធីសាស្ត្រដូចគ្នានៃវឌ្ឍនភាពនឹងត្រូវបានប្រើ (ឧ. ឯកតានៃការដឹកជញ្ជូន) ដើម្បីវាស់វែងវឌ្ឍនភាពរបស់អង្គភាពឆ្ពោះទៅរកការបំពេញការចិត្ត នៃភាពពិតកិច្ចសន្យា។

កំណត់សម្គាល់ផែនការយុទ្ធសាស្ត្រស្រុកព្រះសីហនុ

កំណត់សម្គាល់លើរបាយការណ៍ហិរញ្ញវត្ថុ (តពីទំព័រមុន)

សម្រាប់ការិយបរិច្ឆេទបញ្ចប់ថ្ងៃទី៣១ ខែធ្នូ ឆ្នាំ២០២៣

៤. ការប៉ាន់ស្មានគណនេយ្យ ការសន្មត និងការវិនិច្ឆ័យសំខាន់ៗ (តពីទំព័រមុន)

ការវិនិច្ឆ័យ (តពីទំព័រមុន)

ចំណូលបានពីកិច្ចសន្យាជាមួយអតិថិជន (តពីទំព័រមុន)

- ការកំណត់ពេលវេលានៃការបំពេញសេវាកម្មកំណត់ដៃ

ក.ស.ស ទទួលបានប្រាក់ចំណូល នៅពេលដែលបានបំពេញកាតព្វកិច្ចអនុវត្តដែលបានកំណត់ដោយផ្ទេរសេវាកម្មដែលបានសន្យាទៅអតិថិជន។ សេវាកម្មមួយត្រូវបានចាត់ទុកថាត្រូវបានផ្ទេរនៅពេលដែលអតិថិជនទទួលបានការគ្រប់គ្រង។ ក.ស.ស កំណត់ (នៅពេលចាប់ផ្តើមកិច្ចសន្យា) ថាតើវានឹងផ្ទេរការគ្រប់គ្រងលើសេវាកម្មដែលបានសន្យាតាមរយៈពេលដែរ ឬទេ។ ប្រសិនបើ ក.ស.ស មិនបំពេញកាតព្វកិច្ចអនុវត្តតាមរយៈពេលនោះ កាតព្វកិច្ចអនុវត្តត្រូវបានបំពេញក្នុងពេលមួយជាក់លាក់។

- ការកំណត់វិធីសាស្ត្រសម្រាប់ការវាស់វែងវឌ្ឍនភាពនៃប្រាក់ចំណូលដែលត្រូវបានទទួលស្គាល់តាមពេលវេលា

ក.ស.ស កំណត់វិធីសាស្ត្រសមស្របក្នុងការវាស់វែងវឌ្ឍនភាព ដែលតាមរយៈការប្រើប្រាស់វិធីសាស្ត្រធាតុចូល ឬ ធាតុចេញ។ វិធីសាស្ត្រធាតុចូល ទទួលបានប្រាក់ចំណូលដោយផ្អែកលើលទ្ធភាពរបស់ក្រុមហ៊ុន ឬ ធាតុចូលក្នុងការបំពេញកាតព្វកិច្ចអនុវត្ត ខណៈពេលដែលវិធីសាស្ត្រធាតុចេញ ទទួលបានប្រាក់ចំណូលដោយផ្អែកលើការវាស់វែងដោយផ្ទាល់នៃតម្លៃដល់អតិថិជននៃសេវាកម្មដែលបានផ្ទេរដល់ការិយបរិច្ឆេទ។

ក.ស.ស បានកំណត់ថា វិធីសាស្ត្រធាតុចេញ ជាវិធីសាស្ត្រល្អបំផុតក្នុងការវាស់វែងវឌ្ឍនភាពសម្រាប់សេវាកម្មកំណត់ដៃ ហើយក៏ត្រូវបានភ្ជាប់ដោយផ្ទាល់ទៅនឹងតម្លៃប្រតិបត្តិការផងដែរ។

- ការកំណត់វិធីសាស្ត្រក្នុងការប៉ាន់ស្មានការតបសងអថេរ និងវាយតម្លៃឧបសគ្គ

ក.ស.ស រួមបញ្ចូលនូវចំនួនមួយចំនួន ឬ ទាំងអស់នៃការតបសងអថេរដែលបានប៉ាន់ស្មានប៉ុន្តែត្រឹមតែក្នុងកម្រិត ដែលវាមានលទ្ធភាពខ្ពស់នៃការកត់ត្រាបញ្ជ្រាស់យ៉ាងសំខាន់នៃចំណូលបង្គំបានទទួលស្គាល់ នឹងមិនកើតឡើងនៅពេលដែលភាពមិនច្បាស់លាស់ដែលទាក់ទងនឹងការតបសងអថេរត្រូវបានដោះស្រាយជាបន្តបន្ទាប់។ ក.ស.ស ពិចារណាទាំងលទ្ធភាព និងទំហំនៃការកត់ត្រាបញ្ជ្រាស់នៃប្រាក់ចំណូល ក្នុងការវាយតម្លៃវិសាលភាពនៃការតបសងអថេរដែលក.ស.ស នឹងត្រូវដាក់កំហិត។ កត្តាដូចជា (i) ភាពងាយរងគ្រោះខ្លាំងចំពោះកត្តាដែលនៅក្រៅឥទ្ធិពលរបស់ ក.ស.ស (ii) ពេលវេលានៃការដោះស្រាយភាពមិនច្បាស់លាស់ និង (iii) មានចំនួនច្រើន និងទូលំទូលាយនៃការពិចារណាដែលអាចធ្វើបាន ត្រូវបានពិចារណា។

ក.ស.ស បានកំណត់ថាវិធីសាស្ត្រតម្លៃដែលរំពឹងទុក គឺជាវិធីសាស្ត្រសមស្របដើម្បីប្រើក្នុងការប៉ាន់ស្មានការតបសងអថេរដោយផ្តល់នៃលទ្ធផលអាចកើតមាន។

កំណត់សម្គាល់ផែនការស្រុកព្រះសីហនុ

កំណត់សម្គាល់លើរបាយការណ៍ហិរញ្ញវត្ថុ (តពីទំព័រមុន)

សម្រាប់ការិយបរិច្ឆេទបញ្ចប់ថ្ងៃទី៣១ ខែធ្នូ ឆ្នាំ២០២៣

៤. ការប៉ាន់ស្មានអនាគត ការសន្មត និងការវិនិច្ឆ័យសំខាន់ៗ (តពីទំព័រមុន)

ការវិនិច្ឆ័យ (តពីទំព័រមុន)

ចំណូលបានពីកិច្ចសន្យាជាមួយអភិបាល (តពីទំព័រមុន)

- ការកំណត់វិធីសាស្ត្រក្នុងការប៉ាន់ស្មានការតបសងអថេរ និងវាយតម្លៃឧបសគ្គ (តពីទំព័រមុន)

មុននឹងរួមបញ្ចូលចំនួនណាមួយនៃការតបសងអថេរទៅក្នុងតម្លៃប្រតិបត្តិការ ក.ស.ស ពិចារណាថា តើតម្លៃនៃការតបសងអថេរត្រូវបានវិភាគឬទេ? ក.ស.ស បានកំណត់ថាការប៉ាន់ស្មាននៃការតបសងអថេរត្រូវដាក់វិភាគឡើងវិញ ដោយផ្អែកលើបទពិសោធន៍ប្រវត្តិសាស្ត្ររបស់ខ្លួន (ចន្លោះនៃលទ្ធផលដែលអាចកើតមាន) និងភាពមិនអាចព្យាករណ៍មុនបាននៃកត្តាផ្សេងទៀតនៅខាងក្រៅឥទ្ធិពលរបស់ ក.ស.ស។

ចំណាត់ថ្នាក់នៃភតិសន្យា - ក្រុមហ៊ុនភតិសន្យា

ក.ស.ស បានកំណត់ ដោយផ្អែកលើការវាយតម្លៃប្រតិបត្តិ និងលក្ខខណ្ឌនៃការរៀបចំ ដូចជា រយៈពេលជួលនៃការជួលបន្តដែលបង្កើតរយៈពេលដែលនៅសល់នៃការជួល ថាវាមិនរក្សាបាននូវហានិភ័យ និងផលប្រយោជន៍ដែលកើតឡើងចំពោះកម្មសិទ្ធិរបស់ទ្រព្យសម្បត្តិ និងគណនីសម្រាប់កិច្ចសន្យាភតិសន្យាហិរញ្ញវត្ថុ។

ចំណាត់ថ្នាក់នៃឧបករណ៍ហិរញ្ញវត្ថុ

ក.ស.ស អនុវត្តការវិនិច្ឆ័យក្នុងការចាត់ថ្នាក់ឧបករណ៍ហិរញ្ញវត្ថុ (ឬផ្អែកសមាសភាគរបស់ឧបករណ៍ហិរញ្ញវត្ថុ) លើការទទួលស្គាល់ដំបូងជាទ្រព្យសកម្មហិរញ្ញវត្ថុ បំណុលហិរញ្ញវត្ថុ ឬ ឧបករណ៍មូលធនស្របតាមខ្លឹមសារនៃការរៀបចំកិច្ចសន្យា និងនិយមន័យនៃទ្រព្យសកម្មហិរញ្ញវត្ថុ បំណុលហិរញ្ញវត្ថុ ឬ ឧបករណ៍មូលធន។ ខ្លឹមសារនៃឧបករណ៍ហិរញ្ញវត្ថុ (ជាជាងទម្រង់ច្បាប់របស់វា) គ្រប់គ្រងការចាត់ថ្នាក់របស់ឧបករណ៍ហិរញ្ញវត្ថុនៅក្នុងរបាយការណ៍ស្ថានភាពហិរញ្ញវត្ថុ។

រូបិយប័ណ្ណមុខងារ

ស្តង់ដារ CIAS ២១ តម្រូវឲ្យគណៈគ្រប់គ្រងប្រើប្រាស់ការវិនិច្ឆ័យរបស់ខ្លួន ដើម្បីកំណត់នូវរូបិយប័ណ្ណមុខងាររបស់ក.ស.ស ដែលវាបង្ហាញយ៉ាងច្បាស់នូវឥទ្ធិពលសេដ្ឋកិច្ច នៃប្រតិបត្តិការប្រតិបត្តិការ និងលក្ខខណ្ឌទាំងឡាយដែលមានការពាក់ព័ន្ធនឹងក.ស.ស។ ដើម្បីធ្វើការវិនិច្ឆ័យនេះ ក.ស.ស ត្រូវពិចារណាដូចខាងក្រោម៖

- (i) រូបិយប័ណ្ណដែលមានឥទ្ធិពលជាសារវត្ថុលើតម្លៃឧបករណ៍ហិរញ្ញវត្ថុ និងសេវាកម្ម (នេះច្រើនតែជារូបិយប័ណ្ណដែលដាក់តម្លៃលើឧបករណ៍ហិរញ្ញវត្ថុរបស់ខ្លួន និង សេវាត្រូវបានកំណត់ និងធ្វើការទូទាត់)
- (ii) រូបិយប័ណ្ណមានក្នុងមូលនិធិដែលទទួលបានពីសកម្មភាពហិរញ្ញប្បទាន និង
- (iii) រូបិយប័ណ្ណដែលចំណូលទទួលបានពីសកម្មភាពប្រតិបត្តិការ តែងតែត្រូវបានរក្សាទុក។

កំណត់សម្គាល់ផែនការស្រុកព្រះសីហនុ

កំណត់សម្គាល់លើរបាយការណ៍ហិរញ្ញវត្ថុ (តពីទំព័រមុន)

សម្រាប់ការិយបរិច្ឆេទបញ្ចប់ថ្ងៃទី៣១ ខែធ្នូ ឆ្នាំ២០២៣

៤. ការប៉ាន់ស្មានគណនេយ្យ ការសន្មត និងការវិនិច្ឆ័យសំខាន់ៗ (តពីទំព័រមុន)

ការវិនិច្ឆ័យ (តពីទំព័រមុន)

រូបិយប័ណ្ណមុខងារ (តពីទំព័រមុន)

ដោយផ្អែកទៅតាមខ្លឹមសារសេដ្ឋកិច្ច នៃព្រឹត្តិការណ៍ និងហេតុការណ៍សំខាន់ៗ របស់ ក.ស.ស រូបិយប័ណ្ណមុខងាររបស់ ក.ស.ស ត្រូវបានកំណត់ជាខ្មែររៀល។ ខ្មែររៀល គឺជារូបិយប័ណ្ណ នៃស្ថានភាពសេដ្ឋកិច្ចចម្បងក្នុងប្រតិបត្តិការរបស់ ក.ស.ស និងជារូបិយប័ណ្ណមានឥទ្ធិពលចម្បងទៅលើចំណូល និងចំណាយ។

ការប៉ាន់ស្មាន និងការសន្មត

ការសន្មតសំខាន់ៗទាក់ទងនឹងអនាគត និងប្រភពសំខាន់ៗផ្សេងទៀតនៃភាពមិនប្រាកដប្រជា នៃការប៉ាន់ស្មាននាការិយបរិច្ឆេទរបាយការណ៍ ដែលមានហានិភ័យជាសារវន្តក្នុងការបង្កឱ្យមានការកែតម្រូវជាសារវន្តទៅលើតម្លៃយោងនៃទ្រព្យសកម្ម និងបំណុលក្នុងការិយបរិច្ឆេទហិរញ្ញវត្ថុបន្ទាប់ត្រូវបានពិពណ៌នាខាងក្រោម។ ក.ស.ស ផ្អែកលើការសន្មត និងការប៉ាន់ស្មានរបស់ខ្លួនលើព័ត៌មានដែលមាននៅពេលរបាយការណ៍ហិរញ្ញវត្ថុត្រូវបានរៀបចំ។ ទោះជាយ៉ាងនេះក្តី កាលៈទេសៈ និងការសន្មតដែលមានស្រាប់អំពីការវិនិច្ឆ័យពេលអនាគតអាចផ្លាស់ប្តូរដោយសារតែ បម្រែបម្រួលទីផ្សារ ឬ កាលៈទេសៈដែលកើតឡើងដែល ក.ស.ស មិនអាចគ្រប់គ្រងបាន។ បម្រែបម្រួលបែបនេះត្រូវបានឆ្លុះបញ្ចាំងនៅក្នុងការសន្មតនៅពេលដែលវាកើតឡើង។

ការវាស់វែងតម្លៃទីផ្សារនៃឧបករណ៍ហិរញ្ញវត្ថុ

នៅពេលវាស់តម្លៃទីផ្សារនៃទ្រព្យសកម្ម ឬ បំណុល ក.ស.ស ប្រើប្រាស់ទិន្នន័យដែលអាចអង្កេតបានតាមទីផ្សារតាមដែលអាចធ្វើទៅបាន។ តម្លៃទីផ្សារ ត្រូវបានចាត់ថ្នាក់ទៅតាមកម្រិតផ្សេងៗគ្នាក្នុងឋានានុក្រមតម្លៃសមរម្យ ដោយផ្អែកលើធាតុចូលដែលបានប្រើក្នុងបច្ចេកទេសវាយតម្លៃខាងក្រោម៖

- កម្រិតទី១៖ តម្លៃដែលបានដកស្រង់ (មិនបានកែតម្រូវ) នៅក្នុងទីផ្សារសកម្មសម្រាប់ទ្រព្យសកម្ម ឬ បំណុលដូចគ្នា។
- កម្រិតទី២៖ ធាតុចូលក្រៅពីតម្លៃដែលបានដកស្រង់ដែលបានរួមបញ្ចូលក្នុងកម្រិតទី១ ដែលអាចសង្កេតបានលើទ្រព្យសកម្ម ឬ បំណុលដោយផ្ទាល់ (ឧ. ជាតម្លៃ) ឬ ដោយប្រយោល (ឧ. បានមកពីតម្លៃ)។
- កម្រិតទី៣៖ ធាតុចូលនៃទ្រព្យសកម្ម ឬ បំណុលដែលមិនផ្អែកលើទិន្នន័យទីផ្សារដែលអាចសង្កេតបាន (ធាតុដែលមិនអាចសង្កេតបាន)។

កំណត់សម្គាល់ផែស្រយីត្រូវបានប្រកាស

កំណត់សម្គាល់លើរបាយការណ៍ហិរញ្ញវត្ថុ (តពីទំព័រមុន)

សម្រាប់ការិយបរិច្ឆេទបញ្ចប់ថ្ងៃទី៣១ ខែធ្នូ ឆ្នាំ២០២៣

៤. ការប៉ាន់ស្មានអនាគតនៃការសន្មត និងការវិនិច្ឆ័យសំខាន់ៗ (តពីទំព័រមុន)

ការវិនិច្ឆ័យ (តពីទំព័រមុន)

ការវាស់វែងតម្លៃទីផ្សារនៃឧបករណ៍ហិរញ្ញវត្ថុ (តពីទំព័រមុន)

នៅពេលដែលតម្លៃទីផ្សារនៃទ្រព្យសកម្មហិរញ្ញវត្ថុ និងបំណុលហិរញ្ញវត្ថុដែលបានកត់ត្រាក្នុងរបាយការណ៍ស្ថានភាពហិរញ្ញវត្ថុ មិនអាចវាស់វែងបានដោយផ្អែកលើតម្លៃដែលបានដកស្រង់នៅក្នុងទីផ្សារសកម្ម តម្លៃសមស្របរបស់ពួកគេត្រូវបានវាស់វែងដោយប្រើបច្ចេកទេសវាយតម្លៃ រួមទាំងលំហូរសាច់ប្រាក់អប្បបរមា ("DCF")។ ធាតុចូលសម្រាប់ម៉ូដែលទាំងនេះគឺត្រូវបានយកចេញពីទីផ្សារដែលអាចសង្កេតបាន (ប្រសិនបើអាចធ្វើទៅបាន) ប៉ុន្តែនៅពេលដែលវាមិនអាចទៅរួចកម្រិតនៃការវិនិច្ឆ័យគឺត្រូវបានតម្រូវឱ្យបង្កើតតម្លៃសមស្រប។ ការវិនិច្ឆ័យរួមមានការពិចារណាលើធាតុចូលដូចជា ហានិភ័យសន្ទនីយភាពសាច់ប្រាក់ ហានិភ័យឥណទាន និងម៉ូដែលធាតុចូលដូចជាការប្រែប្រួលសម្រាប់និស្សន្ទវត្ថុដែលមានកាលបរិច្ឆេទយូរជាង និងអត្រាអប្បបរមា អត្រាការបង់ប្រាក់មុន និងការសន្មតអត្រាលំដាប់ដើមសម្រាប់មូលបត្រដែលផ្អែកលើទ្រព្យសកម្ម។

សម្រាប់ការវិភាគលំហូរសាច់ប្រាក់អប្បបរមា ការប៉ាន់ស្មានលំហូរសាច់ប្រាក់នាពេលអនាគត និងអត្រាអប្បបរមា គឺផ្អែកលើព័ត៌មានទីផ្សារបច្ចុប្បន្ន និងអត្រាអនុវត្តចំពោះឧបករណ៍ហិរញ្ញវត្ថុដែលគុណភាពឥណទាន និងលក្ខណៈដែលដល់កាលកំណត់ស្រដៀងគ្នា។ ការប៉ាន់ស្មានលំហូរសាច់ប្រាក់នាពេលអនាគតត្រូវបានជះឥទ្ធិពលដោយកត្តាដូចជា លក្ខខណ្ឌសេដ្ឋកិច្ច (រួមទាំងហានិភ័យជាក់លាក់របស់ប្រទេស) ការប្រមូលផ្តុំនៅក្នុងឧស្សាហកម្មជាក់លាក់ ប្រភេទឧបករណ៍ ឬរូបិយប័ណ្ណ សាច់ប្រាក់ងាយស្រួលទីផ្សារ និងលក្ខខណ្ឌហិរញ្ញវត្ថុរបស់ដៃគូ។ អត្រាអប្បបរមាត្រូវបានជះឥទ្ធិពលដោយមិនមានហានិភ័យអត្រាការប្រាក់ និងហានិភ័យឥណទាន។ បម្រែបម្រួលនៃការសន្មតទាក់ទងនឹងកត្តាទាំងនេះអាចប៉ះពាល់ដល់តម្លៃទីផ្សារ ដែលបានវាយការណ៍នៅក្នុងឧបករណ៍ហិរញ្ញវត្ថុ។

សំវិធានធនសម្រាប់ការខាតបង់ឥណទានដែលរំពឹងទុកចំពោះគណនីអតិថិជន

ការវាស់វែងសំវិធានធន នៃការខាតបង់ឥណទានដែលរំពឹងទុកចំពោះទ្រព្យសកម្មហិរញ្ញវត្ថុដែលត្រូវបានវាស់វែងតាមវិធីវិលស្តើង និង FVOCI គឺជាផ្នែកដែលទាមទារការប្រើប្រាស់ម៉ូដែលស្មុគស្មាញ និងការសន្មតសំខាន់ៗអំពីលក្ខខណ្ឌសេដ្ឋកិច្ចនាពេលអនាគត និងឥរិយាបថឥណទាន (ឧទាហរណ៍ លទ្ធភាពនៃការខូចខាតរបស់អតិថិជន និងលទ្ធផលខាតបង់)។

ក.ស.ស អនុវត្តស្តង់ដារ CIFRS ៩ តាមវិធីសាស្ត្រសាមញ្ញ ក្នុងការវាស់វែងការខាតបង់ឥណទានដែលរំពឹងទុក (ECL) ដែលប្រើការខាតបង់ដែលរំពឹងទុកមួយអាយុកាល (Lifetime ECL) សម្រាប់គណនីអតិថិជនទាំងអស់។

ដើម្បីវាស់វែងការបាត់បង់ឥណទានដែលរំពឹងទុក គណនីអតិថិជនត្រូវបានចាត់ថ្នាក់ជាក្រុមដោយផ្អែកលើលក្ខណៈហានិភ័យឥណទានរួម និងថ្ងៃផុតកំណត់។

កំណត់សម្គាល់ផែនការស្រុកព្រះសីហនុ

កំណត់សម្គាល់លើរបាយការណ៍ហិរញ្ញវត្ថុ (តពីទំព័រមុន)

សម្រាប់ការិយបរិច្ឆេទបញ្ចប់ថ្ងៃទី៣១ ខែធ្នូ ឆ្នាំ២០២៣

៤. ការប៉ាន់ស្មានគណនេយ្យ ការសន្មត និងការវិនិច្ឆ័យសំខាន់ៗ (តពីទំព័រមុន)

ការប៉ាន់ស្មាន និងការសន្មត (តពីទំព័រមុន)

ពន្ធ

ពន្ធត្រូវបានគណនាលើមូលដ្ឋាននៃបទប្បញ្ញត្តិច្បាប់ពន្ធ និងការបកស្រាយនាពេលបច្ចុប្បន្ន។ តែទោះបីជាយ៉ាងណាក៏ដោយ បទប្បញ្ញត្តិទាំងនេះមានការប្រែប្រួលតាមកាលកំណត់ ហើយការកំណត់ចុងក្រោយលើចំណាយពន្ធ នឹងត្រូវធ្វើតាមការត្រួតពិនិត្យដោយអាជ្ញាធរពន្ធដារ ("GDT")។ នៅពេលដែលលទ្ធផលពន្ធចុងក្រោយនៃបញ្ហាទាំងនេះ ខុសពីចំនួនដែលបានកត់ត្រាដំបូងដោយ ក.ស.ស ភាពខុសគ្នានេះនឹងជះឥទ្ធិពលលើសវិធានធនពន្ធលើប្រាក់ចំណូល និងពន្ធពន្យារក្នុងគ្រាដែលការកំណត់ចុងក្រោយនេះត្រូវបានធ្វើឡើងដោយ GDT។

តម្លៃពិតជាក់ស្តែងសុទ្ធនៃសន្និធិ

ក.ស.ស លុបចោលដើមនៃសន្និធិ ដែលបណ្តាលមកពីការខូចខាត ខូចទ្រង់ទ្រាយនៃរូបរាង ភាពហួសសម័យ បម្រែបម្រួលកម្រិតតម្លៃ ឬ មូលហេតុផ្សេងៗ។ តម្លៃទាបជាងរវាងថ្លៃដើម និងតម្លៃពិតជាក់ស្តែងសុទ្ធរបស់សន្និធិ ត្រូវបានពិនិត្យជារៀងរាល់ឆ្នាំ ដើម្បីឆ្លុះបញ្ចាំងពីការវាយតម្លៃត្រឹមត្រូវនៅក្នុងរបាយការណ៍ហិរញ្ញវត្ថុ។ ធាតុនៃសន្និធិ ដែលត្រូវបានកំណត់ថាដែលប្រើប្រាស់ និងមិនអាចប្រើប្រាស់បានក៏ត្រូវបានលុបចេញ និងគិតជាការចំណាយសម្រាប់ការិយបរិច្ឆេទការវាយការណ៍។

ការប៉ាន់ស្មានអាយុកាលប្រើប្រាស់នៃទ្រព្យ និងបរិក្ខារ និងទ្រព្យអរូបិយ

អាយុកាលប្រើប្រាស់នៃទ្រព្យ និងបរិក្ខារ និងទ្រព្យអរូបិយ ត្រូវបានប៉ាន់ស្មានដោយផ្អែកលើរយៈពេលដែលទ្រព្យសកម្មទាំងនេះ ត្រូវបានគេរំពឹងថានឹងមានសម្រាប់ប្រើប្រាស់។ អាយុកាលប្រើប្រាស់នៃទ្រព្យសកម្មទាំងនេះត្រូវបានពិនិត្យឡើងវិញជាទៀងទាត់ ហើយត្រូវបានធ្វើបច្ចុប្បន្នភាពប្រសិនបើមានការរំពឹងទុកខុសពីការប៉ាន់ស្មានពីមុន ដោយសារតែភាពហួសសម័យ បច្ចេកទេស និងពាណិជ្ជកម្ម និងដែនកំណត់ផ្សេងទៀតលើការប្រើប្រាស់ទ្រព្យសកម្ម។ រាល់ការថយចុះនៃតម្លៃកាកសំណល់ និងការប៉ាន់ស្មានអាយុកាលប្រើប្រាស់នៃទ្រព្យ រោងចក្រនិងបរិក្ខារ និងទ្រព្យអរូបិយ អាចបង្កើនការចំណាយប្រតិបត្តិការដែលបានកត់ត្រារបស់ ក.ស.ស និងកាត់បន្ថយទ្រព្យសកម្មដែលពាក់ព័ន្ធ។

ការវាស់វែងតម្លៃសមស្របនៃទ្រព្យវិនិយោគ

តម្លៃសមស្របនៃទ្រព្យវិនិយោគ ត្រូវបានកំណត់ដោយការប្រើប្រាស់បច្ចេកទេសវាយតម្លៃ។ សម្រាប់ព័ត៌មានលម្អិតបន្ថែមអំពីវិធីសាស្ត្រនៃការវាយតម្លៃ សូមមើលនូវកំណត់សម្គាល់លេខ ៧។

អ៊ីមតែរមិននៃទ្រព្យសកម្មមិនមែនហិរញ្ញវត្ថុ

ក.ស.ស វាយតម្លៃរាល់កាលបរិច្ឆេទនៃរបាយការណ៍នីមួយៗ ថាមានសូចនាករណាមួយនៃអ៊ីមតែរមិន នៃទ្រព្យសកម្មមិនមែនហិរញ្ញវត្ថុទាំងអស់ (ទ្រព្យ រោងចក្រនិងបរិក្ខារ និងទ្រព្យអរូបិយ)។ ទ្រព្យសកម្មមិនមែនហិរញ្ញវត្ថុទាំងនេះ ត្រូវបានពិនិត្យមើលថាមានអ៊ីមតែរមិន នៅពេលណាដែលព្រឹត្តិការណ៍ ឬ បម្រែបម្រួលកាលៈទេសៈណាមួយបង្ហាញថាតម្លៃយោងនៃទ្រព្យសកម្ម អាចនឹងមិនអាចប្រមូលមកវិញបាន។

កំណត់សម្គាល់ផែស្រយាត្រូវបានស្រាវជ្រាវ

កំណត់សម្គាល់លើរបាយការណ៍ហិរញ្ញវត្ថុ (តំបន់ទំព័រមុន)

សម្រាប់ការិយបរិច្ឆេទបញ្ចប់ថ្ងៃទី៣១ ខែធ្នូ ឆ្នាំ២០២៣

៤. ការប៉ាន់ស្មានគណនេយ្យ ការសន្មត និងការវិនិច្ឆ័យសំខាន់ៗ (តំបន់ទំព័រមុន)

ការប៉ាន់ស្មាន និងការសន្មត (តំបន់ទំព័រមុន)

អ៊ីមភែរមិននៃទ្រព្យសកម្មមិនមែនហិរញ្ញវត្ថុ (តំបន់ទំព័រមុន)

ទាំងនេះតម្រូវឱ្យមានការប៉ាន់ស្មានតម្លៃដែលអាចប្រមូលមកវិញបានរបស់ទ្រព្យសកម្ម។ តម្លៃដែលអាចប្រមូលមកវិញបាន ជាតម្លៃដែលខ្ពស់ជាងរវាងតម្លៃសមស្របរបស់ទ្រព្យសកម្មមួយ ដកចំណាយក្នុងការលក់ និងតម្លៃប្រើប្រាស់។ តម្លៃសមស្រប ដកថ្លៃដើមដើម្បីលក់ ជាតម្លៃដែលអាចទទួលបានពីការលក់ទ្រព្យសកម្មក្នុងប្រតិបត្តិការដេញដោលដៃ (arm's length transaction) ខណៈពេលដែលតម្លៃប្រើប្រាស់ ជាតម្លៃបច្ចុប្បន្ននៃការរំពឹងទុកនៃលំហូរសាច់ប្រាក់បានប៉ាន់ស្មាននាពេលអនាគត ថានឹងកើតឡើងពីការបន្តប្រើប្រាស់ទ្រព្យសកម្ម និងពីការលក់ទ្រព្យសកម្មនោះនៅចុងបញ្ចប់អាយុកាលប្រើប្រាស់របស់ទ្រព្យសកម្ម ។ តម្លៃដែលអាចទទួលបានមកវិញត្រូវបានប៉ាន់ស្មានចំពោះទ្រព្យសកម្មនីមួយៗ (ប្រសិនបើវាមិនអាចធ្វើទៅបាន) សម្រាប់ឯកតាបង្កើតសាច់ប្រាក់ដែលជាកម្មសិទ្ធិរបស់ទ្រព្យសកម្ម។

ការទទួលស្គាល់ទ្រព្យសកម្មពន្ធពន្យារ

ក.ស.ស ពិនិត្យលើតម្លៃយោង នៃទ្រព្យសកម្មពន្ធពន្យារនៅចុងគ្រានៃកាលបរិច្ឆេទរបាយការណ៍នីមួយៗ និងកាត់បន្ថយពន្ធពន្យារលើប្រាក់ចំណូលជាទ្រព្យសកម្ម ដល់កម្រិតមួយដែលវាលែងមានលទ្ធភាពដែលនឹងអាចមានប្រាក់ចំណូលជាប់ពន្ធគ្រប់គ្រាន់ ដើម្បីអនុញ្ញាតឱ្យប្រើប្រាស់ទាំងអស់ ឬ ផ្នែកមួយនៃពន្ធពន្យារលើប្រាក់ចំណូល។

កាតព្វកិច្ចអត្ថប្រយោជន៍ប្រាក់សោធននិវត្តន៍

តម្លៃបច្ចុប្បន្ននៃកាតព្វកិច្ចអត្ថប្រយោជន៍ប្រាក់សោធននិវត្តន៍ ពឹងផ្អែកលើកត្តាមួយចំនួន ដែលត្រូវបានកំណត់នៅក្នុងមូលដ្ឋានការគណនា/វាយតម្លៃ (actuarial) ដោយប្រើការប៉ាន់ស្មានមួយចំនួន។ ការប៉ាន់ស្មានដែលប្រើប្រាស់ដើម្បីកំណត់តម្លៃសុទ្ធនៃប្រាក់ចូលនិវត្តន៍រួមមាន អត្រាអប្បបរមាអត្រាកំណើនប្រាក់បៀវត្សន៍ អត្រាចលនានៃបុគ្គលិក និងការរំពឹងទុកអាយុជីវិត។ បម្រែបម្រួលណាមួយក្នុងប៉ាន់ស្មានទាំងនេះ នឹងប៉ះពាល់ដល់ តម្លៃយោងគណនេយ្យនៃកាតព្វកិច្ចប្រាក់សោធននិវត្តន៍។

៥. ព័ត៌មានតាមផ្នែក

ចំណូលសំខាន់ៗ បានមកពីសេវាកំណត់ដែរ។ លើសពីនេះ ក.ស.ស ក៏មានតំបន់សេដ្ឋកិច្ចពិសេសដែលកំពុងធ្វើប្រតិបត្តិការជាភតិបតី និងរកចំណូលបានពីការជួលផងដែរ(កំណត់សម្គាល់លេខ ៧)។

កំណត់សម្គាល់ផែនការស្រុកព្រះសីហនុ

កំណត់សម្គាល់លើរបាយការណ៍ហិរញ្ញវត្ថុ (តពីទំព័រមុន)

សម្រាប់ការិយបរិច្ឆេទបញ្ចប់ថ្ងៃទី៣១ ខែធ្នូ ឆ្នាំ២០២៣

៥. ព័ត៌មានតាមផ្នែក (តពីទំព័រមុន)

ក.ស.ស មានប្រតិបត្តិការតាមផ្នែកមួយដែលអាចរាយការណ៍បាន ហៅថាសេវាកំពង់ផែ។ ប្រធានអ្នកសម្រេចចិត្តផ្នែកប្រតិបត្តិការ (អគ្គនាយកប្រតិបត្តិ) ពិនិត្យរបាយការណ៍គ្រប់គ្រងផ្ទៃក្នុង ដែលបានរាយការណ៍អំពីលទ្ធផលនៃសេវាតាមផ្នែករបស់កំពង់ផែទាំងមូល ដើម្បីវាយតម្លៃអំពីលទ្ធផលនិងការបែងចែកធនធាន។ ប្រធានអ្នកសម្រេចចិត្តផ្នែកប្រតិបត្តិការ ("CODM") ដោយផ្អែកការវាស់វែងចំណូលដុល។ CODM ក៏ពិនិត្យឡើងវិញលើចំណេញមុនគិតពន្ធ និងចំណេញសុទ្ធទាំងមូល ធៀបនឹងការិយបរិច្ឆេទមុនៗ។

ក.ស.ស មានទីតាំងស្ថិតនៅក្នុងខេត្តព្រះសីហនុ ហើយប្រាក់ចំណូលភាគច្រើនមានប្រភពចេញពីខេត្តព្រះសីហនុ និងតំបន់ជុំវិញ។

ប្រាក់ចំណូលចំនួន ១២៨.០១៥.៦២១ ពាន់រៀល បានមកពីអតិថិជនធំៗចំនួនបីក្រុមហ៊ុនក្នុងអំឡុងឆ្នាំ។

កំណត់ផែស្រយីក្រុមព្រះសីហនុ

កំណត់សម្គាល់លើរបាយការណ៍ហិរញ្ញវត្ថុ (តពីទំព័រមុន)

សម្រាប់ការិយបរិច្ឆេទបញ្ចប់ថ្ងៃទី៣១ ខែធ្នូ ឆ្នាំ២០២៣

៦. ទ្រព្យ និងបរិក្ខារ

	២០២៣										
	ដីធ្លី	ការកែលម្អដីធ្លី	អគារ*	បរិក្ខារ បច្ចេកទេស	គ្រឿងសង្ហារឹម និងបរិក្ខារបំពាក់	កុំព្យូទ័រ និងបរិក្ខារ ការិយាល័យ	យានយន្ត	បរិក្ខារ កំពង់ផែសមុទ្រ*	បរិក្ខារ បរិក្ខារ	សំណង់កំពង់ សាងសង់	សរុប
	ពាន់រៀល	ពាន់រៀល	ពាន់រៀល	ពាន់រៀល	ពាន់រៀល	ពាន់រៀល	ពាន់រៀល	ពាន់រៀល	ពាន់រៀល	ពាន់រៀល	ពាន់រៀល
ផ្លូវដើម											
នាថ្ងៃទី១ ខែមករា	២៩៦.៧៣៥.៤០៩	៦០.៣៦៨.២២៨	៣៤៩.២៤៨.០៥៨	៣៩.៧៤២.៣១៧	២.៨៥៧.១០៩	១៣.១៨៧.២៧៨	៦០.៣០៨.៥៩៤	២៧៧.៥៥៤.៣៧៧	១.១១៦.៨៥៥	៤១.៤៤៥.៩៣៨	១.១៤២.៥៧៤.១៦៣
ការទិញបន្ថែម*	-	២.៩៨២.៣១២	៨.០៨៥.៨៣២	២.៨៥៦.៤១៣	៨៦១.៣២៤	៩៣៨.៦៨៦	២១.៩៧២.៨១៥	៥៣.៨២៩.៤៨៧	-	៧៨.១៣៨.៨៩៣	១៦៩.៦៦៥.៧៦២
ការលុបចោល	-	-	-	-	(៩៤០.៩០៧)	(៦.០០០.៦៥៦)	-	-	-	-	(៦.៩៤១.៥៦៣)
នាថ្ងៃទី៣១ ខែធ្នូ	២៩៦.៧៣៥.៤០៩	៦៣.៣៥០.៥៤០	៣៥៧.៣៣៣.៨៩០	៤២.៥៩៨.៧៣០	២.៧៧៧.៥២៦	៨.១២៤.៣០៨	៨២.២៨១.៤០៩	៣៣១.៣៨៣.៨៦៤	១.១១៦.៨៥៥	១១៩.៥៨៤.៨៣១	១.៣០៥.២៩៨.៣៦២
លៃសំបង្ករ											
នាថ្ងៃទី១ ខែមករា	-	(១០.២៨៤.៨៥៨)	(៤៩.៦៣៣.១៣៩)	(១៧.៩៣០.០២៤)	(២.២៣៣.៧២០)	(១០.៤៥៤.៩៦៥)	(១៧.១៩២.២៩១)	(៧០.០៩៥.៤៦៨)	(១០.៣៦.៩១៧)	-	(១៧៨.៨៦១.៣៨២)
លៃសំ	-	(២.៩៦៤.៨១០)	(១០.២៤៧.៨៣៥)	(៤.៣១៩.៦៧៥)	(៤៥៩.០០៨)	(១.៦៩៦.៨២២)	(៥.៦៦៦.៣១៨)	(១៤.៥៥៧.៩៨៨)	(១៨.៨១៩)	-	(៣៩.៩៣០.៨៧៥)
ការលុបចោល	-	-	-	-	៩៤០.៩០៧	៥.៩៩៩.៣១០	-	-	-	-	៦.៩៤០.២១៧
នាថ្ងៃទី៣១ ខែធ្នូ	-	(១៣.២៤៩.៦៦៨)	(៥៩.៨៨០.៩៧៤)	(២២.២៤៩.៦៩៩)	(១.៧៥១.៨២១)	(៦.១៥២.៤៧៧)	(២២.៨៥៨.៦០៩)	(៨៤.៦៥៣.៤៥៦)	(១០.៤៨៨.៧៣៦)	-	(២១១.៨៥២.០៤០)
កម្រៃក្នុងបញ្ជីសុទ្ធ											
នាថ្ងៃទី៣១ ខែធ្នូ	២៩៦.៧៣៥.៤០៩	៥០.១០០.៨៧២	២៩៧.៤៥៣.៩១៦	២០.៣៤៩.០៣១	១.០២៥.៧០៥	១.៩៧២.៨៣១	៥៩.៤២២.៨០០	២៤៦.៧៣០.៤០៨	១១.១១៩	១១៩.៥៨៤.៨៣១	១.០៩៣.៤៤២.៣២២

កំពង់ផែស្រុកក្រុងព្រះសីហនុ

កំណត់សម្គាល់លើរបាយការណ៍ហិរញ្ញវត្ថុ (តំបន់ព័រមុន)

សម្រាប់ការិយបរិច្ឆេទបញ្ចប់ថ្ងៃទី៣១ ខែធ្នូ ឆ្នាំ២០២៣

៦. ទ្រព្យ និងបរិក្ខារ (តំបន់ព័រមុន)

២០២២

	ដីធ្លី		អគារ	បរិក្ខារ បច្ចេកទេស	គ្រឿងសង្ហារឹម និងបរិក្ខារបំពាក់	កុំព្យូទ័រ និងបរិក្ខារ ការិយាល័យ	យានយន្ត	បរិក្ខារ កំពង់ផែសមុទ្រ	ប៉ាណែល	សំណង់កំពុង សាងសង់	សរុប
	ពាន់រៀល	ការកែលម្អដីធ្លី ពាន់រៀល									
ថ្លៃដើម											
នាថ្ងៃទី១ ខែមករា	២៩៦.៧៣៥.៤០៩	៥៨.៨៥០.៩២២	៣៨៧.៥០៧.៦៩៥	៣៧.៥០៨.១០០	២.៤៧១.៧៧៦	១១.៧២៨.១២៦	៤៨.៨០៤.៦៥៩	២៧៦.៩៦៦.៩៦៩	១.០២២.៧៦១	២៥.៥២៤.៨០១	១.១០៧.១២១.២១៨
ការទិញបន្ថែម	-	១.៥១៧.៣០៦	១.៦៥០.៨០៥	២.២៣៤.២១៧	៣៨៥.៣៣៣	១.៤៥៩.១៥២	១២.៤៧៧.០៣៥	៥៨៧.៤០៨	៩៤.០៩៤	១៦.០២០.៦៩៥	៣៦.៤២៦.០៤៥
ការលក់	-	-	-	-	-	-	(៩៧៣.១០០)	-	-	-	(៩៧៣.១០០)
ការផ្ទេរ	-	-	៩៩.៥៥៨	-	-	-	-	-	-	(៩៩.៥៥៨)	-
នាថ្ងៃទី៣១ ខែធ្នូ	២៩៦.៧៣៥.៤០៩	៦០.៣៦៧.៦៣៤	៣៨៩.២៥៨.០៥៨	៣៩.៧៤២.៣១៧	២.៨៥៧.១០៩	១៣.១៨៧.២៧៨	៦០.៣០៨.៥៩៤	២៧៧.៥៥៤.៣៧៧	១.១១៦.៨៥៥	៤១.៤៤៥.៩៣៨	១.១៤២.៥៧៤.១៦៣
រំលស់បង្ក											
នាថ្ងៃទី១ ខែមករា	-	(៧.៣២២.៣៣៧)	(៣៩.៩២៣.១៩៣)	(១៣.៨២៧.៥៤១)	(១.៧៦៣.១២០)	(៧.៧១២.៦១១)	(១៣.២៥២.៣៣២)	(៥៦.១៣៦.៨៤៣)	(១.០១៧.៣៩៧)	-	(១៤០.៩៥៥.៣៧៤)
រំលស់	-	(២.៩៦២.៥២១)	(៩.៧០៩.៩៤៦)	(៤.១០២.៤៨៣)	(៤៧០.៦០០)	(២.៧៤២.៣៥៤)	(៤.៣៨៦.៥២១)	(១៣.៩៥៤.៦២៥)	(១៩.៥២០)	-	(៣៨.៣៥២.៥៧០)
ការលក់	-	-	-	-	-	-	៤៤៦.៥៦២	-	-	-	៤៤៦.៥៦២
នាថ្ងៃទី៣១ ខែធ្នូ	-	(១០.២៨៤.៨៥៨)	(៤៩.៦៣៣.១៣៩)	(១៧.៩៣០.០២៤)	(២.២៣៣.៧២០)	(១០.៤៥៤.៩៦៥)	(១៧.១៩២.២៩១)	(៧០.០៩៥.៤៦៨)	(១.០៣៦.៩១៧)	-	(១៧៨.៨៦១.៣៨២)
តម្លៃក្នុងបញ្ជីសុទ្ធ											
នាថ្ងៃទី៣១ ខែធ្នូ	២៩៦.៧៣៥.៤០៩	៥០.០៨២.៧៧៦	៣៣៩.៦២៤.៩១៩	២១.៨១២.២៩៣	៦៣៤.៣៨៩	២.៧៣២.៣១៣	៤៣.១១៦.៣០៣	២០៧.៥៥៨.៩០៩	១០៦.៩១៩	៤១.៤៤៥.៩៣៨	៩៦៣.៧១២.៧៨១

*ការទិញបន្ថែមនៃអគារ និងបរិក្ខារកំពង់ផែសមុទ្រ រួមមានស្ថានីយដីកំទំនិញកុងតឺន័រ និងរថលើកដាក់ចល័តនៅតែមិនមានចំនួន ៥.១៥៦.៣៣៩ ពាន់រៀល និង ៤៥.៦៤៥.៧៧៣ ពាន់រៀល (រៀងគ្នា) ដែលទទួលបានសម្បទានពីរាជរដ្ឋាភិបាល (យោងតាម កំណត់សម្គាល់លេខ ១៩)។

តម្លៃនៃទ្រព្យ និងបរិក្ខារដែលបានរំលស់ពេញលេញដែលនៅមានការប្រើប្រាស់មានចំនួន ១៧.៣១២.៣២៥ ពាន់រៀល គិតត្រឹមថ្ងៃទី៣១ ខែធ្នូ ឆ្នាំ២០២៣ (២០២២: ១៩.៩៤៩.៤២៤ ពាន់រៀល)។ គិតត្រឹមថ្ងៃទី៣១ ខែធ្នូ ឆ្នាំ២០២៣ និងឆ្នាំ២០២២ ក.ស.ស មិនមានទ្រព្យដែលមិនមានការប្រើប្រាស់នោះទេ។

កំណត់សម្គាល់របស់ក្រុមហ៊ុនស៊ីហានូ

កំណត់សម្គាល់លើរបាយការណ៍ហិរញ្ញវត្ថុ (ត្រីមាសទី១)

សម្រាប់ការិយបរិច្ឆេទបញ្ចប់ថ្ងៃទី៣១ ខែធ្នូ ឆ្នាំ២០២៣

៦. ទ្រព្យ និងបរិក្ខារ (ត្រីមាសទី១)

ការផ្ទៀងផ្ទាត់ការទិញបន្ថែមជាសាច់ប្រាក់ និងមិនមែនជាសាច់ប្រាក់ (ការទិញទ្រព្យ និងបរិក្ខារ) ដូចខាងក្រោម៖

	២០២៣	២០២២
	ពាន់រៀល	ពាន់រៀល
ការទិញបន្ថែមក្នុងគ្រា (សាច់ប្រាក់ និងមិនមែនសាច់ប្រាក់)		
(មិនរាប់បញ្ចូលចំណាយការប្រាក់លើប្រាក់កម្ចីដែលត្រូវបានធ្វើមូលធនកម្ម)	១៦៩.៤៤៧.៤៨១	៣៦.២៤១.៨៥៦
សម្បទានពីរាជរដ្ឋាភិបាល (កំណត់សម្គាល់លេខ ១៩)	(៥០.៨០២.១១២)	-
កំណើននៃទឹកប្រាក់ត្រូវទូទាត់ទៅអ្នកផ្គត់ផ្គង់	-	(១.៨៥៩.០៣០)
សាច់ប្រាក់បានប្រើប្រាស់ក្នុងការទិញទ្រព្យ និងបរិក្ខារ	១១៨.៦៤៥.៣៦៩	៣៤.៣៨២.៨២៦

ចំណាយការប្រាក់លើប្រាក់កម្ចី ដែលត្រូវបានធ្វើមូលធនកម្មលើទ្រព្យសកម្មមានលក្ខណៈសម្បត្តិគ្រប់គ្រាន់ សម្រាប់ការិយបរិច្ឆេទបញ្ចប់ថ្ងៃទី៣១ ខែធ្នូ ឆ្នាំ២០២៣ មានចំនួន ២១៨.២៨១ ពាន់រៀល (ថ្ងៃទី៣១ ខែធ្នូ ឆ្នាំ២០២២៖ ១៨៤.១៨៩ ពាន់រៀល)។

តារាងខាងក្រោមសង្ខេបពីស្ថានភាពស្របច្បាប់នៃដីធ្លី និងតម្លៃយោង។

	២០២៣	២០២២
	ពាន់រៀល	ពាន់រៀល
ដីធ្លីដែលមានប័ណ្ណកម្មសិទ្ធិស្របច្បាប់	៤៦.៥៤០.៥០០	៤៦.៥៤០.៥០០
ដីធ្លីដែលមិនមានប័ណ្ណកម្មសិទ្ធិ	២៥០.១៩៤.៩០៩	២៥០.១៩៤.៩០៩
	២៩៦.៧៣៥.៤០៩	២៩៦.៧៣៥.៤០៩

ដីដែលមិនមានប័ណ្ណកម្មសិទ្ធិ ជាដីដែលមានប័ណ្ណកម្មសិទ្ធិប្លង់ទន់ចុះបញ្ជីត្រឹមស្រុក។

កំណត់ផែស្រុយត្រូវបានស្រាវជ្រាវ

កំណត់សម្គាល់លើរបាយការណ៍ហិរញ្ញវត្ថុ (តំបន់ទំព័រមុន)

សម្រាប់ការិយបរិច្ឆេទបញ្ចប់ថ្ងៃទី៣១ ខែធ្នូ ឆ្នាំ២០២៣

៧. ប្រព្រឹត្តិការណ៍និយោគ

	ដើម្បី ពាន់រៀល	អគារ និង ការកែលម្អដើម្បី ពាន់រៀល	សំណង់កំពុង សាងសង់ ពាន់រៀល	សរុប ពាន់រៀល
ថ្លៃដើម				
នាថ្ងៃទី១ ខែមករា ឆ្នាំ២០២៣	១២២.៧១៥.៩៦៣	១៦៨.៧៧៤.៨៩៨	-	២៩១.៤៩០.៨៦១
ការទិញបន្ថែម	១.០៦៤.៧៦០	១.២៩៣.៧៤០	១.៣៥៩.០៩១	៣.៧១៧.៥៩១
ការលក់	-	(៦៤៣.៤៧១)	-	(៦៤៣.៤៧១)
នាថ្ងៃទី៣១ ខែធ្នូ ឆ្នាំ២០២៣	១២៣.៧៨០.៧២៣	១៦៩.៤២៥.១៦៧	១.៣៥៩.០៩១	២៩៤.៥៦៤.៩៨១
រំលស់បង្ក				
នាថ្ងៃទី១ ខែមករា ឆ្នាំ២០២៣	-	(៤៣.១៩៤.១៥៦)	-	(៤៣.១៩៤.១៥៦)
រំលស់	-	(៦.៧៣៩.៧៩៩)	-	(៦.៧៣៩.៧៩៩)
ការលក់	-	៦៤៣.៤៧១	-	៦៤៣.៤៧១
នាថ្ងៃទី៣១ ខែធ្នូ ឆ្នាំ២០២៣	-	(៤៩.៥៧៧.៤២៦)	-	(៤៩.៥៧៧.៤២៦)
តម្លៃក្នុងបញ្ជីសុទ្ធ				
នាថ្ងៃទី៣១ ខែធ្នូ ឆ្នាំ២០២៣	១២៣.៧៨០.៧២៣	១២០.៨៤៧.៧៤១	១.៣៥៩.០៩១	២៤៥.៩៨៧.៥៥៥

	ដើម្បី ពាន់រៀល	អគារ និង ការកែលម្អដើម្បី ពាន់រៀល	សំណង់កំពុង សាងសង់ ពាន់រៀល	សរុប ពាន់រៀល
ថ្លៃដើម				
នាថ្ងៃទី១ ខែមករា ឆ្នាំ២០២២	១២១.៦៣៣.៥៦៣	១៦៨.៥៧៩.៦៥៣	-	២៩០.២១៣.២១៦
ទិញបន្ថែម	-	១៩៥.២៤៥	១.០៨២.៤០០	១.២៧៧.៦៤៥
ការផ្ទេរ	១.០៨២.៤០០	-	(១.០៨២.៤០០)	-
នាថ្ងៃទី១ ខែមករា ឆ្នាំ២០២២	១២២.៧១៥.៩៦៣	១៦៨.៧៧៤.៨៩៨	-	២៩១.៤៩០.៨៦១
រំលស់បង្ក				
នាថ្ងៃទី១ ខែមករា ឆ្នាំ២០២២	-	(៣៧.០១៧.៥១៧)	-	(៣៧.០១៧.៥១៧)
រំលស់	-	(៦.១៧៦.៦៣៩)	-	(៦.១៧៦.៦៣៩)
នាថ្ងៃទី៣១ ខែធ្នូ ឆ្នាំ២០២២	-	(៤៣.១៩៤.១៥៦)	-	(៤៣.១៩៤.១៥៦)
តម្លៃក្នុងបញ្ជីសុទ្ធ				
នាថ្ងៃទី៣១ ខែធ្នូ ឆ្នាំ២០២២	១២២.៧១៥.៩៦៣	១២៥.៥៨០.៧៤២	-	២៤៨.២៩៦.៧០៥

កំណត់សម្គាល់ផ្សេងៗទៀតស្របតាមច្បាប់

កំណត់សម្គាល់លើរបាយការណ៍ហិរញ្ញវត្ថុ (តំបន់ទំព័រមុន)

សម្រាប់ការិយបរិច្ឆេទបញ្ចប់ថ្ងៃទី៣១ ខែធ្នូ ឆ្នាំ២០២៣

៧. ទ្រព្យវិនិយោគ (តំបន់ទំព័រមុន)

ការទិញទ្រព្យវិនិយោគជាសាច់ប្រាក់៖

	២០២៣	២០២២
	ពាន់រៀល	ពាន់រៀល
ការទិញក្នុងការិយបរិច្ឆេទ (សាច់ប្រាក់ និងមិនមែនសាច់ប្រាក់)	៣.៧១៧.៥៩១	១.២៧៧.៦៤៥
កំណើនទឹកប្រាក់ត្រូវទូទាត់ទៅអ្នកផ្គត់ផ្គង់	(៨៨.៧៣០)	-
សាច់ប្រាក់បានប្រើប្រាស់ក្នុងការទិញទ្រព្យវិនិយោគ	៣.៦២៨.៨៦១	១.២៧៧.៦៤៥

ដំណើរការនៃការវាយតម្លៃ (បច្ចេកទេស/ធាតុចូល) ប្រើប្រាស់ដើម្បីកំណត់តម្លៃសមស្រប

ទ្រព្យវិនិយោគត្រូវបានវាយតម្លៃ ដោយក្រុមហ៊ុនវាយតម្លៃដែលមានការទទួលស្គាល់ដោយ និយ័តករ មូលបត្រនៃកម្ពុជា។ ក.ស.ស បានទទួលការវាយតម្លៃឯករាជ្យចំពោះទ្រព្យវិនិយោគរបស់ខ្លួន គិត ត្រឹមថ្ងៃទី២៩ ខែវិច្ឆិកា ឆ្នាំ២០២២ ហើយគណៈគ្រប់គ្រងជឿជាក់ថា មិនមានបម្រែបម្រួល ជាសារវន្តណាមួយទៅលើការវាយតម្លៃរហូតដល់កាលបរិច្ឆេទការរាយការណ៍នេះទេ។

តម្លៃសមស្របកម្រិតបី របស់ទ្រព្យវិនិយោគ ត្រូវបានកំណត់ដោយប្រើប្រាស់វិធីសាស្ត្រប្រៀបធៀប ការលក់ជាមួយនឹងវិធីសាស្ត្រវាយតម្លៃដីធ្លី និងវិធីសាស្ត្រថ្លៃដើមសម្រាប់អគារ។ ដីធ្លីត្រូវបានវាយ តម្លៃដោយប្រើប្រាស់វិធីសាស្ត្រប្រៀបធៀបការលក់ គិតទៅតាមដីធ្លីដែលមានលក្ខណៈប្រហាក់ ប្រហែលគ្នា។ តម្លៃទាំងនេះត្រូវបានកែតម្រូវសម្រាប់ភាពខុសគ្នាក្នុងការសន្មតសំខាន់ៗដូចជា ទំហំ ទីតាំង ស្ថានភាព និងកត្តាពាក់ព័ន្ធផ្សេងទៀត។

	២០២៣	២០២២
	ពាន់រៀល	ពាន់រៀល
ដីធ្លីតាមតម្លៃសមស្រប	៣.០០៧.៥៨៩.៨២៩	៣.០៣១.១៤៩.៨៩៦
អគារតាមតម្លៃសមស្រប	១១៩.៥៦៧.៩៥០	១២០.៥០៤.៥៩០
	៣.១២៧.១៥៧.៧៧៩	៣.១៥១.៦៥៤.៤៨៦

តារាងខាងក្រោមនេះសង្ខេបពីស្ថានភាពស្របច្បាប់នៃដីធ្លី និងតម្លៃយោង៖

	២០២៣	២០២២
	ពាន់រៀល	ពាន់រៀល
ដីធ្លីដែលមានប័ណ្ណកម្មសិទ្ធិស្របច្បាប់ - តំបន់សេដ្ឋកិច្ចពិសេស	៨៣.២៧៣.៦០៤	៨៣.២៧៣.៦០៤
ដីធ្លីដែលមានប័ណ្ណកម្មសិទ្ធិស្របច្បាប់ - តំបន់ផ្សេងៗ	៤.៥០៨.៨៥៥	៤.៥០៨.៨៥៥
ដីធ្លីដែលមិនមានប័ណ្ណកម្មសិទ្ធិ	៣៥.៩៩៨.២២៤	៣៤.៩៣៣.៥០៤
	១២៣.៧៨០.៧៨៣	១២២.៧១៥.៩៦៣

កំណត់សម្គាល់របស់ក្រុមហ៊ុនស៊ីហានូ

កំណត់សម្គាល់លើរបាយការណ៍ហិរញ្ញវត្ថុ (តពីទំព័រមុន)

សម្រាប់ការិយបរិច្ឆេទបញ្ចប់ថ្ងៃទី៣១ ខែធ្នូ ឆ្នាំ២០២៣

៧. ទ្រព្យវិនិយោគ (តពីទំព័រមុន)

ចំនួនទឹកប្រាក់ខាងក្រោមដែលបានមកពីការធ្វើអាជីវកម្មនៃទ្រព្យវិនិយោគ ដែលត្រូវបានទទួលស្គាល់នៅក្នុងចំណេញ ឬ ខាត៖

	២០២៣	២០២២
	ពាន់រៀល	ពាន់រៀល
ចំណូលពីការជួល	២.២៩៧.៦១៦	២.៣៧៤.៦៩៦
ចំណាយរំលស់	(៦.៧៣៩.៧៩៩)	(៦.១៧៦.៦៣៩)
ចំណាយប្រតិបត្តិការផ្ទាល់ដែលកើតចេញពីទ្រព្យវិនិយោគដែលបង្កើត		
ប្រាក់ចំណូលពីការជួល	(៣.៣០៣.៨៧៥)	(២.៨៦៩.៥៨៥)

ប្រាក់អប្បបរមាបានពីការជួលនាពេលអនាគតនៃទ្រព្យវិនិយោគមានដូចខាងក្រោម៖

	២០២៣	២០២២
	ពាន់រៀល	ពាន់រៀល
ក្នុងអំឡុង១ឆ្នាំ	១.៥៤៤.១៣០	៥៦៨.១៤៦
ចន្លោះពី១ឆ្នាំ ដល់ ២ឆ្នាំ	១.៥៤៤.១៣០	១.៥៥៦.២២៦
ចន្លោះពី២ឆ្នាំ ដល់ ៣ឆ្នាំ	១.៥៥២.៣០០	១.៥៥៦.២២៦
ចន្លោះពី៣ឆ្នាំ ដល់ ៤ឆ្នាំ	១.៥៥២.៣០០	១.៥៦៤.៤៦០
ចន្លោះពី៤ឆ្នាំ ដល់ ៥ឆ្នាំ	១.៥៧៦.៨១០	១.៥៦៤.៤៦០
លើសពី ៥ឆ្នាំ	៣៦.៩៥៧.២០៧	៣៨.៨៣៥.៨៧៥
	៤៤.៧២៦.៨៧៧	៤៥.៦៤៥.៣៩៣

៨. ទ្រព្យអរូបិយ

	២០២៣	២០២២
	ពាន់រៀល	ពាន់រៀល
ថ្លៃដើម		
នាថ្ងៃទី១ ខែមករា	១១.៥៣៩.៣៨១	១១.២៨៨.០៨៣
បន្ថែម	-	២៥១.២៩៨
នាថ្ងៃទី៣១ ខែធ្នូ	១១.៥៣៩.៣៨១	១១.៥៣៩.៣៨១
រំលស់បង្ក		
នាថ្ងៃទី១ ខែមករា	(៧.៥២០.២៩០)	(៦.៣៥១.៧៥១)
រំលស់	(១.១៨១.១០៤)	(១.១៦៨.៥៣៩)
នាថ្ងៃទី៣១ ខែធ្នូ	(៨.៧០១.៣៩៤)	(៧.៥២០.២៩០)
តម្លៃក្នុងបញ្ជីសុទ្ធ		
នាថ្ងៃទី៣១ ខែធ្នូ	២.៨៣៧.៩៨៧	៤.០១៩.០៩១

កំណត់សម្គាល់របស់ក្រុមហ៊ុនសីហនុ

កំណត់សម្គាល់លើរបាយការណ៍ហិរញ្ញវត្ថុ (តពីទំព័រមុន)

សម្រាប់ការិយបរិច្ឆេទបញ្ចប់ថ្ងៃទី៣១ ខែធ្នូ ឆ្នាំ២០២៣

៩. សន្និធិ

	២០២៣	២០២២
	ពាន់រៀល	ពាន់រៀល
សម្ភារៈរ៉ាប់រងប្រើប្រាស់	៣០.៤៧១.៧២១	២៥.៥០៧.៥៦៣
វត្ថុធាតុដែលងាយរលាយ	១.៧១២.៥២៤	២.០២១.៦៧៨
ប្រេង និងប្រេងអិល	២.៣៧៥.៤៩០	១.៦៤៩.៥២៧
	៣៤.៥៥៩.៧៣៥	២៩.១៧៨.៧៦៨
សំវិធានធនលើអ៊ីមភារមិននៃសន្និធិ	(៩៥.៤០៤)	(៩៥.៤០៤)
	៣៤.៤៦៤.៣៣១	២៩.០៨៣.៣៦៤

បម្រែបម្រួលនៃសំវិធានធនលើអ៊ីមភារមិននៃសន្និធិមានដូចខាងក្រោម៖

	២០២៣	២០២២
	ពាន់រៀល	ពាន់រៀល
នាថ្ងៃទី១ ខែមករា	៩៥.៤០៤	៧៤២.៩៩៤
ការកត់ត្រាបញ្ជាក់ក្នុងការិយបរិច្ឆេទ	-	(៦៤៧.៥៩០)
នាថ្ងៃទី៣១ ខែធ្នូ	៩៥.៤០៤	៩៥.៤០៤

សន្និធិដែលបានទទួលស្គាល់ជាចំណាយសម្រាប់ការិយបរិច្ឆេទបញ្ចប់ថ្ងៃទី៣១ ខែធ្នូ ឆ្នាំ២០២៣ មានចំនួន ១០៥.៥៤៦.០០០ ពាន់រៀល (២០២២៖ ១០២.៣៣៦.០០០ ពាន់រៀល)។

១០. គណនីអតិថិជន និងគណនីត្រូវទទួលផ្សេងៗ

	២០២៣	២០២២
	ពាន់រៀល	ពាន់រៀល
គណនីអតិថិជន	៤៣.៣០៥.២៧៨	៣០.៥៦៧.៩១០
សំវិធានធនលើការខាតបង់ឥណទានបានរំពឹងទុក (ក)	(១៤៥.៨៩៨)	(២៣២.៩៥០)
គណនីអតិថិជនសុទ្ធ	៤៣.១៥៩.៣៨០	៣០.៣៣៤.៩៦០
បុរេប្រទានឱ្យក្រសួងសាធារណការ និងដឹកជញ្ជូន (ខ)	១.២២១.៣០៣	៧.២២១.៣០៣
បុរេប្រទានទៅអ្នកផ្គត់ផ្គង់	៣.៦០៦.៥៣១	៣១៤.៤៨៨
ចំណាយបង់មុន	៨៥.៩០៣	៨៦.១១១
គណនីត្រូវទទួលផ្សេងៗ	៤.៩១៣.៧៣៧	៧.៦២១.៩០២
	៤៨.០៧៣.១១៧	៣៧.៩៥៦.៨៦២

គណនីអតិថិជនរបស់ ក.ស.ស គឺជាគណនីត្រូវទទួលរយៈពេលខ្លីបានពីក្រុមហ៊ុន និងភ្នាក់ងារដឹកជញ្ជូន ក្នុងស្រុក និងអន្តរជាតិ។

កំណត់សម្គាល់របស់ក្រុមហ៊ុនស៊ីហានូ

កំណត់សម្គាល់លើរបាយការណ៍ហិរញ្ញវត្ថុ (តពីទំព័រមុន)

សម្រាប់ការិយបរិច្ឆេទបញ្ចប់ថ្ងៃទី៣១ ខែធ្នូ ឆ្នាំ២០២៣

១០. គណនីអតិថិជន និងគណនីត្រូវទទួលផ្សេងៗ (តពីទំព័រមុន)

(ក) បម្រែបម្រួលសំវិធានធន លើការខាតបង់ឥណទានរំពឹងទុករបស់គណនីអតិថិជនមានដូចខាងក្រោម៖

	២០២៣	២០២២
	ពាន់រៀល	ពាន់រៀល
នាថ្ងៃទី១ ខែមករា	២៣២.៩៥០	៣២៩.២៤១
ការកត់ត្រាបញ្ជាស់ក្នុងការិយបរិច្ឆេទ	(៨៧.០៥២)	(៩៦.២៩១)
នាថ្ងៃទី៣១ ខែធ្នូ (កំណត់សម្គាល់លេខ ៣១.១)	១៤៥.៨៩៨	២៣២.៩៥០

(ខ) គណនីនេះជាសមតុល្យបុរេប្រទានសាច់ប្រាក់ទៅក្រសួងសាធារណការ និងដឹកជញ្ជូន ដែលមានចំនួន ១.២២១.៣០៣ ពាន់រៀល ដោយយោងទៅតាមលិខិតចុះថ្ងៃទី១៤ ខែសីហា ឆ្នាំ២០១៨ និងត្រូវសងក្នុងឆ្នាំ២០១៩។ បុរេប្រទានសាច់ប្រាក់នេះត្រូវបានប្រើប្រាស់សម្រាប់ការសាងសង់អគារការិយាល័យរបស់ក្រសួងសាធារណការ និងដឹកជញ្ជូន។ រយៈពេលនៃការទូទាត់សងមិនត្រូវបានបញ្ជាក់។

ក្នុងឆ្នាំ២០២២ បុរេប្រទានសាច់ប្រាក់បន្ថែមចំនួន ៦ ពាន់លានរៀលត្រូវបានផ្តល់ទៅក្រសួងសាធារណការ និងដឹកជញ្ជូនដើម្បីប្រើប្រាស់សម្រាប់ការសាងសង់ផ្លូវ ដោយយោងទៅលិខិតស្នើសុំចុះថ្ងៃទី១៨ ខែមករា ឆ្នាំ២០២២។ នៅថ្ងៃទី១៤ ខែមីនា និងថ្ងៃទី១៥ ខែមិថុនា ឆ្នាំ២០២៣ ក្រសួងសាធារណការ និងដឹកជញ្ជូនបានសង ៥ ពាន់លានរៀល និង ១ ពាន់លានរៀល ដល់ក.ស.ស (រៀងគ្នា)។

បុរេប្រទានដែលនៅសល់របស់ ក្រសួងសាធារណការ និងដឹកជញ្ជូន មិនទាន់សងនៅឡើយទេ គិតត្រឹមកាលបរិច្ឆេទនៃរបាយការណ៍នេះ។

១១. ប្រាក់បញ្ញើនៅធនាគាររយៈពេលខ្លី

	២០២៣	២០២២
	ពាន់រៀល	ពាន់រៀល
ប្រាក់បញ្ញើនៅធនាគាររយៈពេលខ្លី	១៥៤.៣៨០.០៨០	១០០.៨៥២.៥៩០
បង្កការប្រាក់ត្រូវទទួល	៥.០៣៣.៤៧០	២.០៧៤.៧៩២
	១៥៩.៤១៣.៥៥០	១០២.៩២៧.៣៨២
សំវិធានធនសម្រាប់ការបាត់បង់ឥណទានបានរំពឹងទុក	(២៦.៦៧៨)	(១៩.១១៨)
	១៥៩.៣៨៦.៨៧២	១០២.៩០៨.២៦៤

រួមបញ្ចូលក្នុងប្រាក់បញ្ញើនៅធនាគាររយៈពេលខ្លី ទឹកប្រាក់ចំនួន ៣២.៦៨០.០០០ ពាន់រៀល ដែលប្រាក់បញ្ញើនេះជាប្រាក់ដុល្លារអាមេរិក ("US\$") នៅតម្លៃចារឹក ស្មើនឹង ៨.០០០.០០០ ដុល្លារអាមេរិក(២០២២៖ គ្មាន) ត្រូវបានដាក់បញ្ចាំដើម្បីធានាឥណទានពីធនាគារពាណិជ្ជកម្មក្រៅប្រទេស នៃកម្ពុជា ("FTB")។ (សូមមើល កំណត់សម្គាល់លេខ ១៦)។

កំណត់សម្គាល់ផែស្វយ័តក្រុងព្រះសីហនុ

កំណត់សម្គាល់លើរបាយការណ៍ហិរញ្ញវត្ថុ (តពីទំព័រមុន)

សម្រាប់ការិយបរិច្ឆេទបញ្ចប់ថ្ងៃទី៣១ ខែធ្នូ ឆ្នាំ២០២៣

១១. ប្រាក់បញ្ញើនៅធនាគាររយៈពេលខ្លី (តពីទំព័រមុន)

ប្រាក់បញ្ញើនៅធនាគាររយៈពេលខ្លីនេះ គឺជាប្រាក់បញ្ញើមានកាលកំណត់ដែលបានដាក់តម្កល់នៅ គ្រឹះស្ថានហិរញ្ញវត្ថុ ហើយមានកាលកំណត់រយៈពេល ១២ខែ ហើយទទួលបានការប្រាក់ចន្លោះពី ៤% ទៅ ៧% ក្នុងមួយឆ្នាំ (ឆ្នាំ២០២២៖ ២,៧៥% ទៅ ៦,៥០% ក្នុងមួយឆ្នាំ)។

១២. សាច់ប្រាក់ និងសាច់ប្រាក់សមមូល

	២០២៣	២០២២
	ពាន់រៀល	ពាន់រៀល
សាច់ប្រាក់ក្នុងដៃ	៦៩៦.៣៥១	៧៣០.៨១៧
សាច់ប្រាក់នៅធនាគារ	១៨.៦៤៥.៤៦៣	២២.៨៥៥.៥៥១
	១៩.៣៤១.៨១៤	២៣.៥៨៦.៣៦៨

សាច់ប្រាក់នៅធនាគារ គឺជាគណនីចរន្ត ដែលមិនមានការប្រាក់ និងបានរក្សាទុកនៅធនាគារ ពាណិជ្ជកម្មក្នុងស្រុក។

១៣. ទ្រព្យសកម្មចាត់ថ្នាក់ជាទ្រព្យសម្រាប់លក់

នៅថ្ងៃទី១០ ខែវិច្ឆិកា ឆ្នាំ២០២១ ក.ស.ស បានចុះហត្ថលេខាលើកិច្ចសន្យាលក់ និងទិញជាមួយ អតិថិជនដើម្បីលក់ដីទំនេរមួយកន្លែង (ទំហំ ១៣០ហិកតា) មានទីតាំងស្ថិតនៅឃុំបិតត្រាង ដែលដី នេះត្រូវបានទិញក្នុងគោលបំណងដើម្បីទុកចំណេញ។ តម្លៃក្នុងកិច្ចសន្យាសរុបមានចំនួន ២៦ លានដុល្លារអាមេរិក ឬ ១០៥.៣០០ លានរៀល ដែលមានតម្លៃ ២០ ដុល្លារអាមេរិក ឬ ៨១.០០០ រៀលក្នុងមួយម៉ែត្រការ៉េ។ ក.ស.ស បានទទួលទឹកប្រាក់ចំនួន ២ លានដុល្លារអាមេរិក ជាប្រាក់កក់ នៅថ្ងៃចុះកិច្ចសន្យា ហើយអ្នកទិញនឹងទូទាត់ប្រាក់ដែលនៅសល់នៅពេលបញ្ចប់ការផ្ទេរសិទ្ធិ។ ទំហំដីអាចនឹងត្រូវកាត់បន្ថយ ក្នុងដំណើរការការផ្ទេរសិទ្ធិដោយក្រសួងរៀបចំដែនដី នគរូបនីយកម្ម និងសំណង់ (ដោយសារគម្រោង និងការសាងសង់ផ្លូវសារធារណៈ)។ អ្នកទិញនឹងទូទាត់តាមទំហំដី ដែលបានបញ្ជាក់ក្នុងប្លង់ដាក់ស្តែងក្នុងតម្លៃ ២០ ដុល្លារអាមេរិក ឬ ៨១ ពាន់រៀល ក្នុងមួយម៉ែត្រ ការ៉េ។ ពីពេលនោះមក ទ្រព្យសកម្មនេះត្រូវបានចាត់ថ្នាក់ និងបង្ហាញជាទ្រព្យសកម្មចាត់ថ្នាក់ជា ទ្រព្យសម្រាប់លក់។

នៅខែមករា ឆ្នាំ២០២៣ ដំណើរការនៃការផ្ទេរដី ត្រូវបានបញ្ចប់។ ទំហំដី ដែលបានបញ្ជាក់ គឺ ១.៣០៩.២៧៥ ម៉ែត្រការ៉េ ដែលយោងទៅតាមប្លង់ដាក់ស្តែងដែលចេញដោយក្រសួងរៀបចំដែន ដីនគរូបនីយកម្ម និងសំណង់។ តម្លៃកិច្ចសន្យា ដែលនៅសល់ត្រូវបានទូទាត់ និងទទួលបាននៅខែកុម្ភៈ ឆ្នាំ២០២៣។ ប្រាក់ចំណេញទទួលបានពីការលក់ចំនួន ៨៤.៨១៥.៩៩៧ ពាន់រៀល ត្រូវបានទទួល ស្គាល់នៅក្នុងប្រាក់ចំណេញផ្សេងៗ - សុទ្ធ នៅក្នុងប្រាក់ចំណេញ ឬ ខាតក្នុងការិយបរិច្ឆេទ។

កំណត់សម្គាល់ផែស្រយីក្រុមហ៊ុនសីហនុ

កំណត់សម្គាល់លើរបាយការណ៍ហិរញ្ញវត្ថុ (តំបន់ជំរុំ)

សម្រាប់ការិយបរិច្ឆេទបញ្ចប់ថ្ងៃទី៣១ ខែធ្នូ ឆ្នាំ២០២៣

១៤. ដើមទុន និងបុព្វលាភភាគហ៊ុន

	ភាគហ៊ុនប្រភេទ "ក"		ភាគហ៊ុនប្រភេទ "ខ"		ភាគហ៊ុនប្រភេទ "គ"		ដើមទុន		បុព្វលាភភាគហ៊ុន	សរុប
	ចំនួនភាគហ៊ុន	ពាន់រៀល	ចំនួនភាគហ៊ុន	ពាន់រៀល	ចំនួនភាគហ៊ុន	ពាន់រៀល	ចំនួនភាគហ៊ុន	ពាន់រៀល	ពាន់រៀល	ពាន់រៀល
នាថ្ងៃទី៣១ ខែធ្នូ ឆ្នាំ២០២៣	៣៦៤.៥៣០.៨៦១	៣៦៤.៥៣០.៨៦១	៦៤.៣២៨.៩៧៥	៦៤.៣២៨.៩៧៥	២១.៤៤២.៩៩២	២១.៤៤២.៩៩២	៤៥០.៣០២.៨២៨	៤៥០.៣០២.៨២៨	៦៧.៧១៥.២៣៥	៩១៨.០១៨.០៦៣
នាថ្ងៃទី៣១ ខែធ្នូ ឆ្នាំ២០២២	៣៦៤.៥៣០.៨៦១	៣៦៤.៥៣០.៨៦១	៦៤.៣២៨.៩៧៥	៦៤.៣២៨.៩៧៥	២១.៤៤២.៩៩២	២១.៤៤២.៩៩២	៤៥០.៣០២.៨២៨	៤៥០.៣០២.៨២៨	៦៧.៧១៥.២៣៥	៩១៨.០១៨.០៦៣

(*) យោងតាមមាត្រា ១១ នៃលក្ខន្តិកៈក្រុមហ៊ុន ចុះថ្ងៃទី១២ ខែមេសា ឆ្នាំ២០១៩ ដែលត្រូវបានអនុម័តដោយក្រសួងពាណិជ្ជកម្ម នៅថ្ងៃទី៨ ខែតុលា ឆ្នាំ២០១៩ ដើមទុន ចំនួន ៤៥០.៣០២.៨២៨.០០០ រៀល ត្រូវបានបែងចែកទៅជាភាគហ៊ុនប្រភេទ "ក" ចំនួន ៣៦៤.៥៣០.៨៦១ ភាគហ៊ុនប្រភេទ "ខ" ចំនួន ៦៤.៣២៨.៩៧៥ ភាគហ៊ុន និងភាគហ៊ុនប្រភេទ "គ" ចំនួន ២១.៤៤២.៩៩២ ភាគហ៊ុន ដោយមានតម្លៃចារឹក ១.០០០ រៀល ក្នុងមួយភាគហ៊ុន។ ភាគហ៊ុនទាំងពីរ ប្រភេទ "ក" និងភាគហ៊ុនប្រភេទ "ខ" ត្រូវបានកាន់កាប់ដោយរាជរដ្ឋាភិបាលកម្ពុជា ដែលតំណាងដោយក្រសួងសេដ្ឋកិច្ច និងហិរញ្ញវត្ថុ និងភាគហ៊ុនប្រភេទ "គ" ត្រូវបានគ្រប់គ្រងដោយអ្នកវិនិយោគសាធារណៈ។ ភាគហ៊ុនប្រភេទ "ក" មិនមានសិទ្ធិទទួលបានភាគលាភទេ ហើយក៏មិនមានសិទ្ធិបោះឆ្នោតដែរ លើកលែងតែលក្ខខណ្ឌមួយចំនួនដូចបានលម្អិតក្នុងមាត្រា ៩ នៃលក្ខន្តិកៈក្រុមហ៊ុន។ ភាគហ៊ុនប្រភេទ "ខ" និងភាគហ៊ុនប្រភេទ "គ" មានសិទ្ធិបោះឆ្នោត និងមានសិទ្ធិទទួលបានភាគលាភ នៅពេលដែលក្រុមប្រឹក្សាភិបាលបានអនុម័ត។

(**) សេចក្តីលម្អិតនៃភាគហ៊ុនដែលមានសិទ្ធិបោះឆ្នោត និងអ្នកកាន់កាប់មានដូចខាងក្រោម៖

	ភាគរយ	ចំនួនភាគហ៊ុន	ពាន់រៀល
ភាគហ៊ុនប្រភេទ "ខ" កាន់កាប់ដោយ៖			
រាជរដ្ឋាភិបាលកម្ពុជា	៧៥%	៦៤.៣២៨.៩៧៥	៦៤.៣២៨.៩៧៥
ភាគហ៊ុនប្រភេទ "គ" កាន់កាប់ដោយ៖			
ក្រុមហ៊ុន Kamigumi Co., Ltd	១៣%	១១.១៥០.៣២៤	១១.១៥០.៣២៤
អ្នកវិនិយោគសាធារណៈ	១២%	១០.២៩២.៦៦៨	១០.២៩២.៦៦៨
	២៥%	២១.៤៤២.៩៩២	២១.៤៤២.៩៩២
	១០០%	៨៥.៧៧១.៩៦៧	៨៥.៧៧១.៩៦៧

កំណត់សម្គាល់របស់ក្រុមហ៊ុនស៊ីហានូ

កំណត់សម្គាល់លើរបាយការណ៍ហិរញ្ញវត្ថុ (តពីទំព័រមុន)

សម្រាប់ការិយបរិច្ឆេទបញ្ចប់ថ្ងៃទី៣១ ខែធ្នូ ឆ្នាំ២០២៣

១៤. ដើមទុន និងបុព្វលាភភាគហ៊ុន (តពីទំព័រមុន)

ចំនួនភាគហ៊ុនដែលបានបោះផ្សាយក្នុងប្រភេទ “គ” មានចំនួន ២១.៤៤២.៩៩២ ភាគហ៊ុន ដែលមានតម្លៃប្រចាំថ្ងៃ ១.០០០ រៀលក្នុងមួយភាគហ៊ុន។ ភាគហ៊ុនប្រភេទ “គ” ដែលបានបោះផ្សាយទាំងអស់ត្រូវបានបង់ប្រាក់រួចរាល់ទាំងស្រុង។

១៥. ទុនបម្រុងផ្សេងៗ

	២០២៣	២០២២
	ពាន់រៀល	ពាន់រៀល
នាថ្ងៃទី១ ខែមករា	៤១.០៩០.៥៧២	៣១.៧១៩.៨៣២
បូក៖ ទុនបម្រុងទូទៅ	៤.២០៧.៧៦១	៤.៦៨៥.៣៧០
ទុនបម្រុងតាមច្បាប់	៤.២០៧.៧៦១	៤.៦៨៥.៣៧០
នាថ្ងៃទី៣១ ខែធ្នូ	៤៩.៥០៦.០៩៤	៤១.០៩០.៥៧២

មាត្រា ៦៥ នៃលក្ខន្តិកៈក្រុមហ៊ុន ចុះថ្ងៃទី១២ ខែមេសា ឆ្នាំ២០១៩ ចែងថា ប្រាក់ចំណេញប្រចាំឆ្នាំរបស់ ក.ស.ស បន្ទាប់ពីទូទាត់ការខាតយោងទៅមុខ (ប្រសិនបើមាន) ត្រូវបានបែងចែកទៅជាទុនបម្រុងទូទៅក្នុងអត្រា និងទុនបម្រុងតាមច្បាប់នៅអត្រា ៥%។ នៅថ្ងៃទី១២ ខែឧសភា ឆ្នាំ២០២៣ ក្រុមប្រឹក្សាភិបាលបានអនុម័តផ្ទេរប្រាក់ចំណេញរក្សាទុកចំនួន ៤.២០៧.៧៦១ ពាន់រៀលសម្រាប់ដំណាច់ឆ្នាំ ថ្ងៃទី៣១ ខែធ្នូ ឆ្នាំ២០២២ ទៅជាទុនបម្រុងទូទៅ និងទៅទុនបម្រុងតាមច្បាប់។

១៦. ឥណទាន និងប្រាក់កម្ចី

	២០២៣	២០២២
	ពាន់រៀល	ពាន់រៀល
ឥណទាន និងប្រាក់កម្ចីពី៖		
ក្រសួងសេដ្ឋកិច្ច និងហិរញ្ញវត្ថុ - (JBIC) - កម្ចីលេខ CP-P៣ (i)	៣៦.៣៨២.០៧៤	៤៤.៤១៨.៩០៣
ក្រសួងសេដ្ឋកិច្ច និងហិរញ្ញវត្ថុ - (JBIC) - កម្ចីលេខ CP-P៤ (i)	៨៣.១៨៩.៩៣២	៩១.៤៦៦.៤៧២
ក្រសួងសេដ្ឋកិច្ច និងហិរញ្ញវត្ថុ - (JBIC) - កម្ចីលេខ CP-P៦ (i)	៤.៦៦៧.៨៣៨	៥.៣៥៤.៣៩៦
ក្រសួងសេដ្ឋកិច្ច និងហិរញ្ញវត្ថុ - (JBIC) - កម្ចីលេខ CP-P៨ (i)	៨១.៩៤៨.០៥៧	៩០.៥៩០.០០៩
ក្រសួងសេដ្ឋកិច្ច និងហិរញ្ញវត្ថុ - (JICA) - កម្ចីលេខ CP-P១០ (i)	១៣៧.២៧៥.៣០៨	១៤៩.៥៥២.០៣៩
ក្រសួងសេដ្ឋកិច្ច និងហិរញ្ញវត្ថុ - (JICA) - កម្ចីលេខ CP-P២១ (i)	១៣.៥២៨.៥០១	១៣.៦៩៨.៧៥៨
ធនាគារពាណិជ្ជកម្មក្រៅប្រទេស នៃកម្ពុជា - ឥណទានវិបារូបនី (ii)	៣០.១០៣.១២៥	-
	៣៨៧.០៩៤.៨៣៥	៣៩៥.១១០.៥៧៧

(i) ប្រាក់កម្ចីពីក្រសួងសេដ្ឋកិច្ច និងហិរញ្ញវត្ថុ – Japan Bank for International Cooperation (“JBIC”) និង Japan International Cooperation Agency (“JICA”)

កំណត់សម្គាល់ផែស្រយាតម្រូវព្រះសីហនុ

កំណត់សម្គាល់លើរបាយការណ៍ហិរញ្ញវត្ថុ (តពីទំព័រមុន)

សម្រាប់ការិយបរិច្ឆេទបញ្ចប់ថ្ងៃទី៣១ ខែធ្នូ ឆ្នាំ២០២៣

១៦. ឥណទាន និងប្រាក់កម្ចី (តពីទំព័រមុន)

ក្រសួងសេដ្ឋកិច្ច និងហិរញ្ញវត្ថុ បានចុះហត្ថលេខាលើកិច្ចព្រមព្រៀងប្រាក់កម្ចីជាមួយ Japan International Cooperation Agency (“JICA”) និង Japan Bank for International Cooperation (“JBIC”) ទាក់ទងទៅនឹងប្រតិបត្តិការដែលពាក់ព័ន្ធនឹង ក.ស.ស។ ប្រាក់កម្ចីត្រូវបានបញ្ចេញដោយផ្ទាល់ពី JICA និង JBIC ទៅឲ្យអ្នកផ្គត់ផ្គង់របស់ ក.ស.ស។ ក.ស.ស នឹងសងប្រាក់កម្ចីដោយផ្ទាល់ទៅក្រសួងសេដ្ឋកិច្ច និងហិរញ្ញវត្ថុ ទៅតាមកាលវិភាគសងប្រាក់។

(ii) ធនាគារពាណិជ្ជកម្មក្រៅប្រទេស នៃកម្ពុជា (“FTB”)

នៅថ្ងៃទី១៥ ខែធ្នូ ឆ្នាំ២០២៣ ក.ស.ស បានចុះកិច្ចព្រមព្រៀងជាមួយ FTB សម្រាប់ឥណទានវិបារូបន៍ ដែលមានកម្រិតឥណទាន ចំនួន ៣០.២២៩.០០០ ពាន់រៀល (គិតជាដុល្លារអាមេរិកនៅតម្លៃចារឹក ស្មើនឹង ៧.៤០០.០០០ ដុល្លារអាមេរិក)។ ឥណទានវិបារូបន៍នេះមានអត្រាការប្រាក់ ៧.៥០% ក្នុងមួយឆ្នាំ។ ឥណទានវិបារូបន៍ត្រូវបានធានាដោយប្រាក់បញ្ញើនៅធនាគាររយៈពេលខ្លីរបស់ ក.ស.ស ជាមួយនឹង FTB ចំនួន ៣២.៦៨០.០០០ ពាន់រៀល ដូចដែលបានបង្ហាញនៅក្នុងកំណត់សម្គាល់លេខ ១១។

កាលកំណត់របស់ឥណទាន និងប្រាក់កម្ចីទាំងនេះមានដូចខាងក្រោម៖

	២០២៣	២០២២
	ពាន់រៀល	ពាន់រៀល
រយៈពេលខ្លី		
ក្នុងអំឡុង១ឆ្នាំ	៥៩.០៣៥.២២៥	៣០.៤៣៣.៤៩០
រយៈពេលវែង		
ចន្លោះពី១ឆ្នាំ ដល់ ២ឆ្នាំ	២៦.៨១៥.៧៣៨	២៨.០៧២.៧៥៣
ចន្លោះពី២ឆ្នាំ ដល់ ៥ឆ្នាំ	៨០.៤៤៧.២១៥	៨៤.២១៨.២៦០
លើសពី ៥ឆ្នាំ	២២០.៧៩៦.៦៥៧	២៥២.៣៨៦.០៧៤
	៣២៨.០៥៩.៦១០	៣៦៤.៦៧៧.០៨៧
	៣៨៧.០៩៤.៨៣៥	៣៩៥.១១០.៥៧៧

តម្លៃសមស្របត្រូវបានគណនាស្របទៅតាមកិច្ចសន្យាលំហូរសាច់ប្រាក់នាពេលអនាគត ដោយអប្បបរមាតាមអត្រាប្រាក់កម្ចីក្នុងគ្រា។ ប្រាក់កម្ចីទាំងនោះត្រូវបានចាត់ថ្នាក់ជាតម្លៃសមស្របកម្រិតទី៣ ក្នុងឋានានុក្រមតម្លៃសមស្របដោយសារ មានការរួមបញ្ចូលនូវធាតុចូលដែលមិនអាចអង្កេតបានរួមមានហានិភ័យឥណទានរបស់ភាគីដៃគូជាដើម។

តម្លៃយោងគណនេយ្យនៃឥណទាន និងប្រាក់កម្ចី គឺមានតម្លៃប្រហាក់ប្រហែលទៅនឹងតម្លៃសមស្របរបស់វា ដោយសារតែឥណទាន និងប្រាក់កម្ចីទាំងនេះ មិនមានវិធានការជាសារវន្តក្នុងការផ្លាស់ប្តូរអត្រាការប្រាក់ទីផ្សារ។

កំណត់សម្គាល់របៀបគ្រប់គ្រងហិរញ្ញវត្ថុ

កំណត់សម្គាល់របៀបគ្រប់គ្រងហិរញ្ញវត្ថុ (តំបន់ទំនើប)

សម្រាប់ការិយបរិច្ឆេទបញ្ចប់ថ្ងៃទី៣១ ខែធ្នូ ឆ្នាំ២០២៣

១៦. ឥណទាន និងប្រាក់កម្ចី (តំបន់ទំនើប)

ឥណទាន និងប្រាក់កម្ចីជាប្រភេទប្រាក់បញ្ញើផ្សេងៗគ្នាដែលបានដូចខាងក្រោម៖

	២០២៣	២០២២
	ពាន់រៀល	ពាន់រៀល
ប្រាក់យើងជប៉ុន ("JYP")	២៧៣.៨០១.៧៧៨	៣០៣.៦៤៤.១០៥
ប្រាក់ដុល្លារអាមេរិក ("US\$")	១១៣.២៩៣.០៥៧	៩១.៤៦៦.៤៧២
	៣៨៧.០៩៤.៨៣៥	៣៩៥.១១០.៥៧៧

អត្រាការប្រាក់ប្រចាំឆ្នាំមានដូចខាងក្រោម៖

	២០២៣	២០២២
ក្រសួងសេដ្ឋកិច្ច និងហិរញ្ញវត្ថុ - (JBIC) - កម្ចីលេខ CP-P៣	៣,០០%	៣,០០%
ក្រសួងសេដ្ឋកិច្ច និងហិរញ្ញវត្ថុ - (JBIC) - កម្ចីលេខ CP-P៤	៣,៧០%	៣,៧០%
ក្រសួងសេដ្ឋកិច្ច និងហិរញ្ញវត្ថុ - (JBIC) - កម្ចីលេខ CP-P៦	៣,០០%	៣,០០%
ក្រសួងសេដ្ឋកិច្ច និងហិរញ្ញវត្ថុ - (JBIC) - កម្ចីលេខ CP-P៨	២,៦៥%	២,៦៥%
ក្រសួងសេដ្ឋកិច្ច និងហិរញ្ញវត្ថុ - (JICA) - កម្ចីលេខ CP-P១០	១,៦៥%	១,៦៥%
ក្រសួងសេដ្ឋកិច្ច និងហិរញ្ញវត្ថុ - (JICA) - កម្ចីលេខ CP-P២១	១,២៦%	១,២៦%

១៧. កាតព្វកិច្ចអត្ថប្រយោជន៍ប្រាក់សោធននិវត្តន៍

បម្រែបម្រួលកាតព្វកិច្ចអត្ថប្រយោជន៍ប្រាក់សោធននិវត្តន៍ក្នុងការិយបរិច្ឆេទមានដូចខាងក្រោម៖

	២០២៣	២០២២
	ពាន់រៀល	ពាន់រៀល
នាថ្ងៃទី១ ខែមករា	៧៦.០៣៨.៤១៦	៨៨.១៨០.៩៨៤
ចំណាយលើសេវាកម្មក្នុងគ្រា	១.៨១១.៤៩២	២.០៥៧.៧៥៩
ចំណាយការប្រាក់	៤.៧៩៥.៦៣៩	៤.៦៣៨.៤៤៦
អត្ថប្រយោជន៍បានបង់	(៤.៧៥៤.៦២២)	(៤.០១៥.២២៤)
ចំណេញពីការវាយតម្លៃឡើងវិញនៃបម្រែបម្រួល	-	(១៤.៨២៣.៥៤៩)
ការសន្មតនៃការវាយតម្លៃ	-	-
នាថ្ងៃទី៣១ ខែធ្នូ	៧៧.៨៩០.៩២៤	៧៦.០៣៨.៤១៦

	២០២៣	២០២២
	ពាន់រៀល	ពាន់រៀល
រយៈពេលខ្លី	៥.០៦៨.៧៦៤	៦.២១៤.៣៦៣
រយៈពេលវែង	៧២.៨២២.១៦១	៦៩.៨២៤.០៥៣
	៧៧.៨៩០.៩២៤	៧៦.០៣៨.៤១៦

កំណត់សម្គាល់របស់ក្រុមហ៊ុនស៊ីហានូ

កំណត់សម្គាល់លើរបាយការណ៍ហិរញ្ញវត្ថុ (តពីទំព័រមុន)

សម្រាប់ការិយបរិច្ឆេទបញ្ចប់ថ្ងៃទី៣១ ខែធ្នូ ឆ្នាំ២០២៣

១៧. កាតព្វកិច្ចអត្ថប្រយោជន៍ប្រាក់សោធននិវត្តន៍ (តពីទំព័រមុន)

ចំណាយអត្ថប្រយោជន៍ប្រាក់សោធននិវត្តន៍ ត្រូវបានទទួលស្គាល់នៅក្នុងប្រាក់បៀវត្សរ៍ ប្រាក់ឈ្នួល និងចំណាយពាក់ព័ន្ធ និងការវាស់វែងឡើងវិញកាតព្វកិច្ចអត្ថប្រយោជន៍ប្រាក់សោធននិវត្តន៍នៅក្នុងរបាយការណ៍ពេញលេញមានដូចខាងក្រោម៖

	២០២៣	២០២២
	ពាន់រៀល	ពាន់រៀល
ចំណាយលើសេវាកម្មក្នុងគ្រា	១.៨១១.៤៩២	២.០៥៧.៧៥៩
ចំណាយការប្រាក់	៤.៧៩៥.៦៣៩	៤.៦៣៨.៤៥៦
ទឹកប្រាក់សរុបបានទទួលស្គាល់		
ក្នុងប្រាក់ចំណេញ ឬខាត (កំណត់សម្គាល់លេខ ២៣)	៦.៦០៧.១៣១	៦.៦៩៦.២១៥

ការសន្មតសំខាន់ជាចម្បងមានដូចខាងក្រោម៖

	២០២៣	២០២២
អត្រាអប្បហារក្នុងមួយឆ្នាំ	៦,៥%	៦,៥%
អត្រាកំណើនប្រាក់បៀវត្សរ៍ក្នុងមួយឆ្នាំ	៥,០%	៥,០%
អត្រាបម្រែបម្រួលបុគ្គលិកក្នុងមួយឆ្នាំ	០,៥%	០,៥%
អត្រាមរណៈ:	១០០%នៃតារាងមរណៈភាព	១០០%នៃតារាងមរណៈភាព
	ធម្មតារបស់ប្រទេសថៃឆ្នាំ២០១៧	ធម្មតារបស់ប្រទេសថៃឆ្នាំ២០១៧
អត្រាពិការភាព	១០% នៃអត្រាមរណៈមុនពេលចូលនិវត្តន៍	១០% នៃអត្រាមរណៈមុនពេលចូលនិវត្តន៍

តារាងក្រោមនេះ បង្ហាញពីវិធីភាព (sensitivity) នៃបម្រែបម្រួលកាតព្វកិច្ចអត្ថប្រយោជន៍ប្រាក់សោធននិវត្តន៍តាមការសន្មតការគណនា/វាយតម្លៃ (actuarial assumption) ដូចខាងក្រោម៖

វិធីភាព	ការសន្មត	ពាន់រៀល
២០២៣		
<i>អត្រាអប្បហារ</i>		
មូលដ្ឋានការសន្មត	៦,៥%	៧៧.៨៩០.៩២៥
+ ១,០០%	៧,៥%	៧០.០៨១.១១១
- ១,០០%	៥,៥%	៨៧.៣៥១.៩៥៣
<i>អត្រាកើនឡើងនៃប្រាក់បៀវត្សរ៍</i>		
មូលដ្ឋានការសន្មត	៥,០%	៧៧.៨៩០.៩២៥
+ ១,០០%	៦,០%	៨១.៦៦២.១៣៣
- ១,០០%	៤,០%	៧៤.៥៦៨.៩២៣
២០២២		
<i>អត្រាអប្បហារ</i>		
មូលដ្ឋានការសន្មត	៦,៥%	៧៦.០៣៨.៤១៦
+ ១,០០%	៧,៥%	៦៨.៤៩៨.៣៦១
- ១,០០%	៥,៥%	៨៥.១៧៩.១៤៩
<i>អត្រាកើនឡើងនៃប្រាក់បៀវត្សរ៍</i>		
មូលដ្ឋានការសន្មត	៥,០%	៧៦.០៣៨.៤១៦
+ ១,០០%	៦,០%	៧៩.៣០៥.៩៧០
- ១,០០%	៤,០%	៧៣.១៥៣.៥០២

កំណត់សម្គាល់ផែស្រយីតក្រុងព្រះសីហនុ

កំណត់សម្គាល់លើរបាយការណ៍ហិរញ្ញវត្ថុ (តពីទំព័រមុន)

សម្រាប់ការិយបរិច្ឆេទបញ្ចប់ថ្ងៃទី៣១ ខែធ្នូ ឆ្នាំ២០២៣

១៨. ចំណូលពន្យារ

ទ្រព្យវិនិយោគរបស់ ក.ស.ស ត្រូវបានដាក់ជូល ក្រោមកិច្ចសន្យាភតិសន្យាប្រតិបត្តិរយៈពេលពី ២ឆ្នាំ ទៅ ៥០ឆ្នាំ។ ប្រាក់ដែលទទួលបានមុនត្រូវបានកត់ត្រាក្នុងរបាយការណ៍ប្រាក់ចំណេញ ឬ ខាតតាម មូលដ្ឋានថេរលើរយៈពេលនៃភតិសន្យា។

បម្រែបម្រួលចំណូលពន្យារក្នុងការិយបរិច្ឆេទមានដូចខាងក្រោម៖

	២០២៣	២០២២
	ពាន់រៀល	ពាន់រៀល
នាថ្ងៃទី១ ខែមករា	១២.៣៧៤.៨៧៩	៥.៤៤៤.៩០១
ប្រាក់ទទួលបានក្នុងការិយបរិច្ឆេទ	៣.០៨១.៤១៧	៧.៥៥២.៧៩៨
ការទទួលស្គាល់ជាចំណូលជូល	(៨២២.៣០៥)	(៧៤៧.៣៥៨)
លម្អៀងពីការប្តូររូបិយប័ណ្ណ	(១១៦.៧១៧)	១២៤.៥៣៨
នាថ្ងៃទី៣១ ខែធ្នូ	១៤.៥១៧.២៧៤	១២.៣៧៤.៨៧៩
រយៈពេលខ្លី	១៧០.៣៤៥	១៧១.៦៧៩
រយៈពេលវែង	១៤.៣៤៦.៩២៩	១២.២០៣.២០០
	១៤.៥១៧.២៧៤	១២.៣៧៤.៨៧៩

១៩. សម្បទានពីរាជរដ្ឋាភិបាល

	២០២៣
	ពាន់រៀល
នាថ្ងៃទី១ ខែមករា	-
បានទទួលក្នុងគ្រា	៥០.៨០២.១១២
បានបញ្ចូលក្នុងប្រាក់ចំណេញ ឬ ខាត	(៤៧៥.៤៧៨)
នាថ្ងៃទី៣១ ខែធ្នូ	៥០.៣២៦.៦៣៤
រយៈពេលខ្លី	៣.២១៤.៩៣០
រយៈពេលវែង	៤៧.១១១.៧០៤
នាថ្ងៃទី៣១ ខែធ្នូ	៥០.៣២៦.៦៣៤

កំណត់សម្គាល់ផែនការស្រុកព្រះសីហនុ

កំណត់សម្គាល់លើរបាយការណ៍ហិរញ្ញវត្ថុ (តពីទំព័រមុន)

សម្រាប់ការិយបរិច្ឆេទបញ្ចប់ថ្ងៃទី៣១ ខែធ្នូ ឆ្នាំ២០២៣

១៩. សម្បទានពីរាជរដ្ឋាភិបាល (តពីទំព័រមុន)

នៅថ្ងៃទី១០ ខែកុម្ភៈ ឆ្នាំ២០២៣ ក.ស.ស បានទទួលសំណង់អគារនៃស្ថានីយដឹកទំនិញកុងតឺន័រ ជាមួយតម្លៃសំណង់ចំនួន ៥.១៥៦.៣៣៩ ពាន់រៀល (ស្មើនឹង ១.២៧១.៩១៤ ដុល្លារអាមេរិក) ពី រាជរដ្ឋាភិបាលជប៉ុន តាមរយៈរាជរដ្ឋាភិបាលកម្ពុជា ជាសម្បទានក្រោមគោលបំណងរួមចំណែក ការអនុវត្តកម្មវិធីអភិវឌ្ឍន៍សេដ្ឋកិច្ច និងសង្គម។ នៅថ្ងៃទី១ ខែមេសា ឆ្នាំ២០២៣ ក.ស.ស បាន ទទួលស្គាល់សំណង់អគារនៃស្ថានីយដឹកទំនិញកុងតឺន័រ ជាអគារដែលស្ថិតក្រោមទ្រព្យ និងបរិក្ខារ និងសម្បទានពីរាជរដ្ឋាភិបាលពន្យារ ដែលពាក់ព័ន្ធតាមតម្លៃសំណង់។ រំលស់ស្ថានីយដឹកទំនិញ កុងតឺន័រ និងចំណូលសម្បទានដែលពាក់ព័ន្ធ នឹងត្រូវបានទទួលស្គាល់ជាចំណេញ ឬខាត នៃការ ប៉ាន់ស្មានអាយុកាលប្រើប្រាស់របស់ទ្រព្យសកម្មក្នុងរយៈពេល ៣០ឆ្នាំ។ មិនមានលក្ខខណ្ឌដែល មិនបានបំពេញ ឬ យថាភាព ភ្ជាប់ទៅនឹងសម្បទាននោះទេ។

នៅថ្ងៃទី២០ ខែវិច្ឆិកា ឆ្នាំ២០២៣ ក.ស.ស បានទទួលបរិក្ខារកំពង់ផែសមុទ្រជាថវិកាដាក់ចល័ត នៅតែមដៃចំនួន២ គ្រឿង ដែលមានតម្លៃ ៤៥.៦៤៥.៧៧៣ ពាន់រៀល (ស្មើនឹង ១១.០៧៩.០៧១ ដុល្លារអាមេរិក) ពីរាជរដ្ឋាភិបាលជប៉ុន តាមរយៈរាជរដ្ឋាភិបាលកម្ពុជា ដែលជាជំនួយឥតសំណង ក្នុងគោលបំណងចូលរួមចំណែកក្នុងការអនុវត្តកម្មវិធី អភិវឌ្ឍន៍សេដ្ឋកិច្ច និងសង្គម។ នៅថ្ងៃទី២០ ខែវិច្ឆិកា ឆ្នាំ២០២៣ ក.ស.ស បានទទួលស្គាល់ថវិកាដាក់ចល័តនៅតែមដៃជាបរិក្ខារកំពង់ផែ សមុទ្រដែលស្ថិតក្រោមទ្រព្យ និងបរិក្ខារ និងសម្បទានពីរាជរដ្ឋាភិបាលពន្យារ ដែលពាក់ព័ន្ធតាម តម្លៃឧបករណ៍។ រំលស់នៃថវិកាដាក់ចល័តនៅតែមដៃ និងចំណូលសម្បទានដែលពាក់ព័ន្ធនឹង ត្រូវបានទទួលស្គាល់ជាចំណេញ ឬខាត ទៅតាមការប៉ាន់ស្មានអាយុកាលប្រើប្រាស់របស់ទ្រព្យ សកម្មក្នុងរយៈពេល១៥ឆ្នាំ។ មិនមានលក្ខខណ្ឌដែលមិនបានបំពេញ ឬ យថាភាព ភ្ជាប់ទៅនឹង សម្បទាននោះទេ។

យោងតាម 'លិខិតប្តូរសារ' រវាងរាជរដ្ឋាភិបាលកម្ពុជា (ភាគីទទួល) និងរាជរដ្ឋាភិបាលជប៉ុន ចុះថ្ងៃទី ១៦ ខែធ្នូ ឆ្នាំ ២០២១ ផលិតផល និង/ឬ សេវាកម្មដែលផ្តល់ឲ្យក្រោមសម្បទាន ត្រូវបានរក្សា និងប្រើប្រាស់យ៉ាងត្រឹមត្រូវ និងមានប្រសិទ្ធភាពសម្រាប់ការអនុវត្តកម្មវិធី អភិវឌ្ឍន៍សេដ្ឋកិច្ច និង សង្គម ហើយមិនមែនសម្រាប់គោលបំណងយោធាទេ។ លើសពីនេះ ផលិតផល និង/ឬ សេវាកម្ម ក្រោមជំនួយត្រូវបានប្រើប្រាស់ជាគោលការណ៍ ដោយអ្នកប្រើប្រាស់ចុងក្រោយដែលរួមទាំង ភាគីទទួលផងដែរ សម្រាប់គោលបំណងមិនមែនពាណិជ្ជកម្ម។

កំណត់សម្គាល់របស់ក្រុមហ៊ុនស៊ីហានូ

កំណត់សម្គាល់លើរបាយការណ៍ហិរញ្ញវត្ថុ (តពីទំព័រមុន)

សម្រាប់ការិយបរិច្ឆេទបញ្ចប់ថ្ងៃទី៣១ ខែធ្នូ ឆ្នាំ២០២៣

២០. គណនីអ្នកផ្គត់ផ្គង់ និងគណនីត្រូវទូទាត់ផ្សេងៗ

	២០២៣	២០២២
	ពាន់រៀល	ពាន់រៀល
គណនីអ្នកផ្គត់ផ្គង់	២.៤៦៧.៦៦០	៨៧៩.២០៤
លាភការបង្កើត	២១.១៩៥.២៨២	១៦.៤២០.៤៣៧
បង្គរវិភាគទានមូលនិធិសង្គម	៧.៤២៧.៤៧៥	៤.៦១៩.៦៨៥
ប្រាក់តម្កល់ដែលអាចបង្វិលសងបានពីអតិថិជន	១.៩៧៨.៣៦៥	១.៦៥៥.២៩១
ធាតុចេញនៃអាករលើតម្លៃបន្ថែមត្រូវបង់ - សុទ្ធ	១.៤៩៣.៣៥១	១.៦៣៨.១០២
ពន្ធលើប្រាក់បៀវត្សត្រូវបង់	៥១៣.៤៤៤	៣៣៩.៩៨៥
បុរេប្រទានទទួលបានពីអតិថិជន	៣៧៤.០៩៤	៨.៥៩២.៦៩៨
ផ្សេងៗ	១.៤៩៣.៤៣០	៩២៤.៦៧១
	៣៦.៩៤៣.១០១	៣៥.០៦៦.០៧៣

ផ្សេងៗ រួមមាន ពន្ធត្រូវបង់ផ្សេងៗ បង្កើតបេឡាជាតិសន្តិសុខសង្គម ប្រាក់កក់របស់អ្នកផ្គត់ផ្គង់ និងបង្កើតផ្សេងៗ។

២១. ចំណូលពីកិច្ចសន្យាជាមួយអតិថិជន

២១.១ ព័ត៌មានការបែងចែកចំណូល

ខាងក្រោមនេះគឺជាការបែងចែកប្រាក់ចំណូលរបស់ ក.ស.ស ពីកិច្ចសន្យាជាមួយអតិថិជន៖

	២០២៣	២០២២
	ពាន់រៀល	ពាន់រៀល
ចំណូលលើកដាក់ពីនាវា	១៧៧.៧៧៨.៨៩២	១៦៤.៨៧៣.៤៤៥
ចំណូលពីការលើកដាក់ និងចំណូលពីការរក្សាទុកកុងតឺន័រ	១០៧.៤៥៥.០១៩	១១២.៤៣៧.១៧១
ចំណូលពីសេវាកម្មកំពង់ផែ	៧៤.០៥៧.៧១៣	៦២.២៥៥.០៥០
ផ្សេងៗ	២.៥៧៦.០៥៣	១.៧៧៣.១៨៣
	៣៦១.៨៦៧.៦៧៧	៣៤១.៣៣៨.៨៥៩
ពេលវេលានៃការទទួលស្គាល់ចំណូល		
នៅពេលតែមួយ	៣៤៥.៨៦៤.៥៤៤	៣២៤.៤៦៦.៣២០
តាមដំណាក់កាល	១៦.០០៣.១៣៣	១៦.៨៧២.៥៣៩
	៣៦១.៨៦៧.៦៧៧	៣៤១.៣៣៨.៨៥៩

២១.២ សមតុល្យកិច្ចសន្យា

សមតុល្យកិច្ចសន្យារបស់ ក.ស.ស មានដូចខាងក្រោម៖

	២០២៣	២០២២
	ពាន់រៀល	ពាន់រៀល
គណនីអតិថិជន (កំណត់សម្គាល់លេខ ១០)	៤៣.១៥៩.៣៨០	៣០.៣៣៤.៩៦០

កំណត់សម្គាល់ផែស្រយីតម្រូវព្រះសីហនុ

កំណត់សម្គាល់លើរបាយការណ៍ហិរញ្ញវត្ថុ (តពីទំព័រមុន)

សម្រាប់ការិយបរិច្ឆេទបញ្ចប់ថ្ងៃទី៣១ ខែធ្នូ ឆ្នាំ២០២៣

២១. ចំណូលពីកិច្ចសន្យាជាមួយអតិថិជន (តពីទំព័រមុន)

២១.៣ កាតព្វកិច្ចអនុវត្ត

ចំណូលលើកដាក់ពីនាវា ចំណូលលើកដាក់លើទីលាន (LO-LO) និងចំណូលពីការរក្សាទុកកុងតឺន័រ និងចំណូលពីសេវាកម្មកំពង់ផែ

ប្រាក់ចំណូលពីសេវាកម្មកំពង់ផែ ត្រូវបានទទួលស្គាល់នៅពេលតែមួយ និងទទួលស្គាល់តាមដំណាក់កាល នៅពេលកាតព្វកិច្ចអនុវត្តបានបំពេញ និងកំពុងបានបំពេញ ដែលស្របពេលជាមួយនឹងការផ្តល់សេវាកម្ម និងការទទួលយកដោយអតិថិជន។

មិនមានសមាសភាពហិរញ្ញប្បទានជាសារវន្ត នៅក្នុងចំណូលដែលបានពីសេវាកម្មកំពង់ផែទេ ដោយសារសេវាកម្មត្រូវបានផ្តល់ជូនក្នុងលក្ខខណ្ឌឥណទានធម្មតាដែលមិនលើសពីដប់ពីរខែ។

២២. សម្ភារៈផ្គត់ផ្គង់ការប្រើប្រាស់

	២០២៣	២០២២
	ពាន់រៀល	ពាន់រៀល
គ្រឿងបន្លាស់	៤៤.៤២៥.៥៩២	៣៦.៥៨៥.២៧៨
ចំណាយលើសម្ភារៈងាយរងគ្រោះ	៤៣.៧១០.៦៨៤	៥៥.៣៧៧.២៩៥
សម្ភារៈផ្គត់ផ្គង់ប្លង់	១៤.០៥៣.៨៥៥	៦.៦៤៧.០៧៨
សម្ភារៈផ្គត់ផ្គង់ការិយាល័យ	៤.៣៦០.៦៩៥	២.១៧៩.៦៧០
ប្រេង និងប្រេងរំអិល	៣.៣៥៥.៦៧៨	៣.៧២៦.៧៣៤
ផ្សេងៗ	២.៧០៣.៥៧១	១.៨៤៨.៨០៦
	១១២.៦១០.០៧៥	១០៦.៣៦៩.៨៦១

២៣. ប្រាក់បៀវត្សរ៍ ប្រាក់ឈ្នួល និងចំណាយពាក់ព័ន្ធ

	២០២៣	២០២២
	ពាន់រៀល	ពាន់រៀល
ប្រាក់បៀវត្សរ៍បុគ្គលិក	៧៣.៦៩៨.៩០០	៧០.៨៩០.៨៨៩
លាភការ	២១.១៩៥.២៨២	១៦.៤២០.៤៣៧
អត្ថប្រយោជន៍ប្រាក់សោធននិវត្តន៍ (កំណត់សម្គាល់លេខ ១៧)	៦.៦០៧.១៣១	៦.៦៩៦.២០៥
ប្រាក់រំលឹកអតីតភាពការងារ	៤.២៨៩.៣៤២	៤.០៣១.៧២៩
អត្ថប្រយោជន៍សន្តិសុខសង្គម	១.៥០៦.៣៤៩	១.៥៤៦.៥៣១
លាភការរបស់ក្រុមប្រឹក្សាភិបាល	១.៣៩៦.៨០០	១.៥៤៦.៨០០
ប្រាក់ឈ្នួលសម្រាប់អ្នកមេរោង	១៨៣.៦៦០	១៩៦.៨១៥
ចំណាយផ្សេងៗ	៥.៤១៣.១៧០	៤.៣៤២.៦៩១
	១១៨.២៩០.៦៣៤	១០៥.៦៧២.០៩៧

កំណត់សម្គាល់របៀបគ្រប់គ្រងហិរញ្ញវត្ថុ

កំណត់សម្គាល់របៀបគ្រប់គ្រងហិរញ្ញវត្ថុ (តំបន់អាស៊ាន)

សម្រាប់ការិយបរិច្ឆេទបញ្ចប់ថ្ងៃទី៣១ ខែធ្នូ ឆ្នាំ២០២៣

២៤. ចំណាយរំលស់ទ្រព្យរូបិយ និងទ្រព្យអរូបិយ

	២០២៣	២០២២
	ពាន់រៀល	ពាន់រៀល
ចំណាយរំលស់ទ្រព្យរូបិយ និងទ្រព្យអរូបិយទៅលើ៖		
ទ្រព្យ និងបរិក្ខារ (កំណត់សម្គាល់លេខ ៦)	៣៩.៩៣០.៨៧៥	៣៨.៣៥២.៥៧០
ទ្រព្យវិនិយោគ (កំណត់សម្គាល់លេខ ៧)	៦.៧៣៩.៧៩៩	៦.១៧៦.៦៣៩
ទ្រព្យសកម្មអរូបិយ (កំណត់សម្គាល់លេខ ៨)	១.១៨១.១០៤	១.១៦៨.៥៣៩
	៤៧.៨៥១.៧៧៨	៤៥.៦៩៧.៧៤៨

២៥. ចំណាយផ្សេងៗ

	២០២៣	២០២២
	ពាន់រៀល	ពាន់រៀល
វិភាគទាន និងអំណោយ	១៤.៤១៨.៨៣១	១១.១៩៣.៩០៦
ទឹកភ្លើង	៣.៩០០.៧៨៨	២.៨៤៨.២៩២
ចំណាយប្រតិបត្តិការតំបន់សេដ្ឋកិច្ចពិសេស (SEZ)	៣.៣០៣.៨៧៥	២.៨៦៩.៥៨៥
ការទទួលភ្ញៀវ និងបដិសណ្ឋារកិច្ច	២.៧៤៤.២៦០	២.៤៩២.២៩៤
បេសកកម្មការ	២.១៥៣.៩០៤	១.៦១៦.០៨៤
កម្រៃសេវាវិជ្ជាជីវៈ និងចំណាយពាក់ព័ន្ធ	១.៧៩៩.០០០	១.៦១៥.៣៦៣
សម្ភារៈផ្គត់ផ្គង់	១.៦៩៨.៨៣៩	១.៨០១.៣៥៤
ការបោះផ្សាយ	១.៣៩២.០១៧	១.១៩៦.៥៦៥
កម្មសិក្សា រោងជាង និងសិក្ខាសាលា	៩៥១.៨៣០	៥៣០.៧៧២
ការទំនាក់ទំនង	៤០៦.៩៨៥	៣៩៣.៩៦៧
ការផ្គត់ផ្គង់សម្ភារៈថែទាំសុខភាព	១៩២.១២៥	២១៩.៣៤៤
ការកត់ត្រាបញ្ជាស់នៃសំវិធានធនលើការខាតបង់ឥណទាន		
បានរំពឹងទុក	(៧៩.៤៩២)	(៧៧.១៧៣)
ចំណាយផ្សេងៗ	៥៧៣.៦៨៥	៤២៦.៥៤៦
	៣៣.៤៥៦.៦៤៧	២៧.១២៦.៨៩៩

កម្រៃរបស់សវនករត្រូវបានទទួលស្គាល់នៅក្នុង 'កម្រៃសេវាវិជ្ជាជីវៈ និងចំណាយពាក់ព័ន្ធ' ខាងលើ។ ការបែងចែកកម្រៃរបស់សវនករមានដូចខាងក្រោម៖

	២០២៣	២០២២
	ពាន់រៀល	ពាន់រៀល
សេវាសវនកម្ម (មិនរាប់បញ្ចូលពន្ធលើអាករលើតម្លៃបន្ថែម)	៤២៨.០៥៧	៤១៦.៨៧៤
សេវាមិនមែនសវនកម្ម	គ្មាន	គ្មាន

កំណត់សម្គាល់របស់ក្រុមហ៊ុនស៊ីហានូ

កំណត់សម្គាល់លើរបាយការណ៍ហិរញ្ញវត្ថុ (តំបន់ជំរុំ)

សម្រាប់ការិយបរិច្ឆេទបញ្ចប់ថ្ងៃទី៣១ ខែធ្នូ ឆ្នាំ២០២៣

២៦. ចំណូលហិរញ្ញវត្ថុ - សុទ្ធ

	២០២៣	២០២២
	ពាន់រៀល	ពាន់រៀល
<i>ចំណូលហិរញ្ញវត្ថុ</i>		
ចំណូលការប្រាក់ពីប្រាក់បញ្ញើនៅធនាគារ	៧.៩៨៥.២៩៧	៤.២៧៧.៤៨៩
ចំណេញសុទ្ធពីការប្តូររូបិយប័ណ្ណរបស់ឥណទាន និងប្រាក់កម្ចី និងផ្សេងៗ	១៤.៨០៩.៣២៩	៤៦.៥១៥.៩៧៥
	២២.៧៩៤.៦២៦	៥០.៧៩៣.៤៦៤
<i>ចំណាយហិរញ្ញវត្ថុ</i>		
ចំណាយការប្រាក់លើឥណទាន និងប្រាក់កម្ចី (កំណត់សម្គាល់លេខ ១៦)	(៨.៩៦០.១០៧)	(៩.៩៣៩.៧៩៣)
	១៣.៨៣៤.៥១៩	៤០.៨៥៣.៦៧១

ក.ស.ស មានឥណទាន និងប្រាក់កម្ចីជាប្រាក់យ៉េនជប៉ុន (“JYP”) និងជាប្រាក់ដុល្លារអាមេរិក (“US\$”) (កំណត់សម្គាល់លេខ ១៦)។ ក.ស.ស ក៏មានប្រាក់បញ្ញើនៅធនាគាររយៈពេលខ្លីជាប្រាក់ដុល្លារអាមេរិកផងដែរ (កំណត់សម្គាល់លេខ ១១)។ ដោយសារតែការឡើងចុះនៃតម្លៃប្រាក់រៀលធៀបនឹងប្រាក់យ៉េនជប៉ុន និងប្រាក់ដុល្លារអាមេរិក បណ្តាលឲ្យមានការចំណេញ/ខាតជាសារវន្តពីការប្តូរអត្រាប្តូររូបិយប័ណ្ណលើឥណទាន និងប្រាក់កម្ចី និងប្រាក់បញ្ញើនៅធនាគាររយៈពេលខ្លីរបស់ក.ស.ស។ អត្រាប្តូរប្រាក់ ត្រូវបានផ្សព្វផ្សាយដោយធនាគារជាតិនៃកម្ពុជាគិតត្រឹមដំណាច់កាលបរិច្ឆេទការរាយការណ៍។ ចំណេញពីការប្តូររូបិយប័ណ្ណភាគច្រើនបណ្តាលមកពីការធ្លាក់ចុះនៃប្រាក់យ៉េនជប៉ុនធៀបទៅនឹងការិយបរិច្ឆេទមុនៗ។

	២០២៣	២០២២
ប្រាក់យ៉េនជប៉ុន/ប្រាក់រៀល	២៩,១៣៥	៣០,៩៤៥
ប្រាក់ដុល្លារអាមេរិក/ប្រាក់រៀល	៤,០៨៥	៤,១១៧

២៧. ចំណាយពន្ធលើប្រាក់ចំណូល

អនុលោមតាមបទប្បញ្ញត្តិពន្ធដារក្នុងប្រទេសកម្ពុជា ពន្ធលើប្រាក់ចំណូលក្នុងគ្រាត្រូវបានគណនាតាមភាពខ្ពស់ជាងរវាង ប្រាក់ចំណូលជាប់ពន្ធសម្រាប់ការិយបរិច្ឆេទ គុណនឹងអត្រាពន្ធលើប្រាក់ចំណូលតាមច្បាប់ ២០% នាកាលបរិច្ឆេទនៃការរាយការណ៍ និង ១% នៃចំណូល។

កំណត់សម្គាល់របស់ក្រុមហ៊ុនស៊ីហានូ

កំណត់សម្គាល់លើរបាយការណ៍ហិរញ្ញវត្ថុ (ត្រីមាសទី១)

សម្រាប់ការិយបរិច្ឆេទបញ្ចប់ថ្ងៃទី៣១ ខែធ្នូ ឆ្នាំ២០២៣

២៧. ចំណាយពន្ធលើប្រាក់ចំណូល (ត្រីមាសទី១)

(ក) ចំណាយពន្ធលើប្រាក់ចំណូល

សមាសភាគសំខាន់ៗនៃចំណាយពន្ធលើប្រាក់ចំណូលក្នុងគ្រាមាន៖

	២០២៣	២០២២
	ពាន់រៀល	ពាន់រៀល
ចំណាយពន្ធលើប្រាក់ចំណូលទទួលស្គាល់នៅក្នុងរបាយការណ៍លទ្ធផលចំណេញពន្ធលើប្រាក់ចំណូលក្នុងគ្រាកង្វះសំវិធានធនសម្រាប់ពន្ធក្នុងគ្រានៃការិយបរិច្ឆេទមុនពន្ធពន្យារ	៣៣.៥០៥.២៣៨	១១.៤៩២.៦៣៤
	-	១.៦២៩.៦០០
	(១.០៧៨.១៨៤)	៦១៩.៦៣១
ចំណាយពន្ធលើប្រាក់ចំណូល	៣២.៤២៧.០៥៤	១៣.៧៤១.៨៦៥

ចំណាយពន្ធលើប្រាក់ចំណូលទទួលស្គាល់នៅក្នុងរបាយការណ៍លទ្ធផលពេញលេញ

ពន្ធពន្យារទាក់ទងនឹងចំណេញពីការវាយតម្លៃឡើងវិញលើការកំណត់កាតព្វកិច្ចអត្ថប្រយោជន៍

-	២.៩៦៤.៧០៩
---	-----------

ការផ្ទេរផ្ទៃពន្ធលើប្រាក់ចំណូលដែលបានគណនាតាមអត្រាពន្ធតាមច្បាប់ ២០% ដូចដែលបានបង្ហាញនៅក្នុងរបាយការណ៍លទ្ធផលពេញលេញមានដូចខាងក្រោម៖

	២០២៣	២០២២
	ពាន់រៀល	ពាន់រៀល
ប្រាក់ចំណូលគណនេយ្យមុនគិតពន្ធលើប្រាក់ចំណូល៖	១៥៤.៣៩២.៥៤៤	៩៧.៨៩៧.០៨០
ពន្ធលើប្រាក់ចំណូលគិតតាមអត្រា ២០%	៣០.៨៧៨.៥០៩	១៩.៥៧៩.៤១៦
ផលប៉ះពាល់នៃចំណាយមិនអាចកាត់កងបាន	៤.៥១០.០១៩	៣.២៦០.៤០០
ផលប៉ះពាល់នៃប្រាក់ចំណូលមិនជាប់ពន្ធ	(២.៩៦១.៤៧៤)	(៨.៨៥៨.១៣២)
ផលប៉ះពាល់នៃពន្ធពន្យារមិនទទួលស្គាល់ពីមុន	-	(១.៨៦៩.៤១៩)
កង្វះសំវិធានធនលើពន្ធក្នុងគ្រានៃការិយបរិច្ឆេទមុន	-	១.៦២៩.៦០០
ចំណាយពន្ធលើប្រាក់ចំណូល	៣២.៤២៧.០៥៤	១៣.៧៤១.៨៦៥

(ខ) បំណុលពន្ធពន្យារ - សុទ្ធ

ពន្ធពន្យារ ត្រូវបានគណនាទៅលើភាពខុសគ្នាបណ្តោះអាសន្នក្រោមវិធីសាស្ត្របំណុលដោយប្រើប្រាស់អត្រាពន្ធតាមច្បាប់ ២០%។

ចំនួនខាងក្រោមត្រូវបានកំណត់បន្ទាប់ពីបានកាត់កងយ៉ាងត្រឹមត្រូវ បានបង្ហាញនៅក្នុងរបាយការណ៍ស្ថានភាពហិរញ្ញវត្ថុ៖

កំណត់សម្គាល់របស់ក្រុមហ៊ុនស៊ីហានូ

កំណត់សម្គាល់លើរបាយការណ៍ហិរញ្ញវត្ថុ (ត្រីមីន៍)

សម្រាប់ការិយបរិច្ឆេទបញ្ចប់ថ្ងៃទី៣១ ខែធ្នូ ឆ្នាំ២០២៣

២៧. ចំណាយពន្ធលើប្រាក់ចំណូល (ត្រីមីន៍)

(ខ) បំណុលពន្ធពន្យារ - សុទ្ធ (ត្រីមីន៍)

	២០២៣	២០២២
	ពាន់រៀល	ពាន់រៀល
ទ្រព្យសកម្មពន្ធពន្យារ	២៧.៨៨០.០៩៨	១៩.៦៨២.៨៤៧
បំណុលពន្ធពន្យារ	(៥៩.៨០៥.២៦៨)	(៥២.៦៨៦.២០១)
បំណុលពន្ធពន្យារ - សុទ្ធ	(៣១.៩២៥.១៧០)	(៣៣.០០៣.៣៥៤)

ពន្ធពន្យារជាទ្រព្យសកម្ម (បំណុល) មានដូចខាងក្រោមទៅ៖

	២០២៣	២០២២
	ពាន់រៀល	ពាន់រៀល
ទ្រព្យសកម្មពន្ធពន្យារលើ៖		
កាតព្វកិច្ចអត្ថប្រយោជន៍ប្រាក់សោធននិវត្តន៍	១៥.៥៧៨.១៨៥	១៥.២០៧.៦៨៣
សម្បទានពីរាជរដ្ឋាភិបាល	៩.០៨៥.៦២៣	-
ចំណូលពន្យារ	២.៩០៣.៤៥៣	២.៤៧៤.៩៧៤
បុរេប្រទានទទួលពីអតិថិជន	-	១.៦២៩.៦០០
កាតព្វកិច្ចលើប្រាក់បំណាច់អតីតភាពការងារ	២៤៧.០៣៦	២៨៨.៨៩១
សំវិធានធនលើការខាតបង់ឥណទានបានរំពឹងទុក	៤៦.៧២០	៦២.៦១៨
សំវិធានធនលើអ៊ុយត្រាវីយ៉ាសន្និធិ	១៩.០៨១	១៩.០៨១
	២៧.៨៨០.០៩៨	១៩.៦៨២.៨៤៧
បំណុលពន្ធពន្យារលើ៖		
រំលស់ទ្រព្យអរូបិយ និងទ្រព្យរូបិយ	(៥៩.៨០៥.២៦៨)	(៥២.៦៨៦.២០១)
បំណុលពន្ធពន្យារ - សុទ្ធ	(៣១.៩២៥.១៧០)	(៣៣.០០៣.៣៥៤)

(គ) បំណុលពន្ធលើប្រាក់ចំណូល

	២០២៣	២០២២
	ពាន់រៀល	ពាន់រៀល
នាថ្ងៃទី១ ខែមករា	៨.២៧៧.៦៤៦	៥.៩៣៥.៣០៧
ចំណាយពន្ធលើប្រាក់ចំណេញក្នុងគ្រា	៣៣.៥០៥.២៣៨	១១.៤៩២.៦៣៤
កង្វះសំវិធានធនពន្ធក្នុងគ្រាពីការិយបរិច្ឆេទមុន	-	១.៦២៩.៦០០
ពន្ធលើប្រាក់ចំណូលបានបង់	(១១.៩៥៧.១៩១)	(១០.៧៧៩.៨៩៥)
	២៩.៨២៥.៦៩៣	៨.២៧៧.៦៤៦

កំណត់សម្គាល់របស់ក្រុមហ៊ុនស៊ីហានូ

កំណត់សម្គាល់លើរបាយការណ៍ហិរញ្ញវត្ថុ (តំបន់ព័រមុន)

សម្រាប់ការិយបរិច្ឆេទបញ្ចប់ថ្ងៃទី៣១ ខែធ្នូ ឆ្នាំ២០២៣

២៨. ប្រាក់ចំណេញក្នុងមួយភាគហ៊ុន

(i) មូលដ្ឋានប្រាក់ចំណេញក្នុងមួយភាគហ៊ុន (Basic earnings per share)

មូលដ្ឋានចំណេញក្នុងមួយភាគហ៊ុន ត្រូវបានគណនាដោយយកប្រាក់ចំណេញរបស់ភាគហ៊ុនិក របស់ ក.ស.ស ចែកនឹងចំនួនជាមធ្យមនៃភាគហ៊ុនធម្មតាបោះផ្សាយក្នុងការិយបរិច្ឆេទ។

	២០២៣	២០២២
ប្រាក់ចំណេញរបស់ភាគហ៊ុនិក (ពាន់រៀល)	១២១.៩៦៥.៤៩០	៨៤.១៥៥.២១៥
ចំនួនភាគហ៊ុនជាមធ្យម	៨៥.៧៧១.៩៦៧	៨៥.៧៧១.៩៦៧
មូលដ្ឋានចំណេញក្នុងមួយភាគហ៊ុន (រៀល)	១.៤២១,៩៧	៩៨១,១៥

(ii) ការថយចុះចំណេញក្នុងមួយភាគហ៊ុន (Diluted earnings per share)

ការថយចុះចំណេញក្នុងមួយភាគហ៊ុន ត្រូវបានគណនាដោយនិយ័តកម្មលើចំនួនមធ្យមនៃ ភាគហ៊ុនធម្មតាដែលមាន ដោយសន្មតថាមានការផ្ទេរភាគហ៊ុនដែលមានសក្តានុពលទាំងអស់ ទៅជាភាគហ៊ុនធម្មតា។ ក.ស.ស មិនមានការថយចុះភាគហ៊ុនដែលមានសក្តានុពល ផ្ទេរទៅ ជាភាគហ៊ុនធម្មតានោះទេ នាចុងការិយបរិច្ឆេទនេះ។ ដូចនេះ ការថយចុះចំណេញក្នុងមួយ ភាគហ៊ុន គឺមានតម្លៃស្មើនឹងមូលដ្ឋានចំណេញក្នុងមួយភាគហ៊ុន។

២៩. ប្រតិបត្តិការសាងសង់កំណែ

ក.ស.ស ស្ថិតក្រោមការគ្រប់គ្រងផ្នែកហិរញ្ញវត្ថុដោយក្រសួងសេដ្ឋកិច្ច និងហិរញ្ញវត្ថុ ("MoEF") និង ស្ថិតនៅក្រោមការគ្រប់គ្រងផ្នែកបច្ចេកទេសដោយក្រសួងសាធារណការ និងដឹកជញ្ជូន ("MoPWT")។ ប្រតិបត្តិការជាមួយក្រសួងសេដ្ឋកិច្ច និងហិរញ្ញវត្ថុ និងក្រសួងសាធារណការ និងដឹកជញ្ជូន ត្រូវបាន ចាត់ទុកថាជាភាគីពាក់ព័ន្ធ។

(ក) សមតុល្យភាគីពាក់ព័ន្ធ

(i) ទឹកប្រាក់ជំពាក់ទៅក្រសួងសេដ្ឋកិច្ច និងហិរញ្ញវត្ថុ

	២០២៣	២០២២
	ពាន់រៀល	ពាន់រៀល
ប្រាក់កម្ចីពី៖		
ក្រសួងសេដ្ឋកិច្ច និងហិរញ្ញវត្ថុ – (JICA)	១៥០.៨០៣.៨០៩	១៦៣.២៨០.៧៩៧
ក្រសួងសេដ្ឋកិច្ច និងហិរញ្ញវត្ថុ – (JBIC)	២០៦.១៨៧.៩០១	២៣១.៨២៩.៧៨០
	៣៥៦.៩៩១.៧១០	៣៩៥.១១០.៥៧៧

(ii) គណនីត្រូវទទួលពីក្រសួងសាធារណការ និងដឹកជញ្ជូន

	២០២៣	២០២២
	ពាន់រៀល	ពាន់រៀល
បុរេប្រទានទៅឲ្យក្រសួងសាធារណការ និងដឹកជញ្ជូន (កំណត់សម្គាល់លេខ ១០)	១.២២១.៣០៣	៧.២២១.៣០៣

កំណត់សម្គាល់របស់ក្រុមហ៊ុនព្រះសីហនុ

កំណត់សម្គាល់លើរបាយការណ៍ហិរញ្ញវត្ថុ (ត្រីមាសទី១)
សម្រាប់ការិយបរិច្ឆេទបញ្ចប់ថ្ងៃទី៣១ ខែធ្នូ ឆ្នាំ២០២៣

២៩. ប្រតិបត្តិការភាគីពាក់ព័ន្ធ (ត្រីមាសទី១)

(ខ) ប្រតិបត្តិការភាគីពាក់ព័ន្ធក្នុងការិយបរិច្ឆេទ

	២០២៣	២០២២
	ពាន់រៀល	ពាន់រៀល
បុរេប្រទានទៅឲ្យក្រសួងសាធារណការ និងដឹកជញ្ជូន (កំណត់សម្គាល់លេខ ១០)	-	៦.០០០.០០០
ការទូទាត់បុរេប្រទានបានមកពីក្រសួងសាធារណការ និង ដឹកជញ្ជូន (កំណត់សម្គាល់លេខ ១០)	(៦.០០០.០០០)	-
ចំណាយការប្រាក់លើប្រាក់កម្ចីពីក្រសួងសេដ្ឋកិច្ច និង ហិរញ្ញវត្ថុ	៨.៩៦០.១០៧	៩.៩៣៩.៧៩៣
ការដកប្រាក់កម្ចីពីក្រសួងសេដ្ឋកិច្ច និងហិរញ្ញវត្ថុ	៧.០៩៧.២០៥	១.៧៩៦.០៨២
ការសងប្រាក់ដើមលើប្រាក់កម្ចីពីក្រសួងសេដ្ឋកិច្ច និង ហិរញ្ញវត្ថុ	(២៧.២៩៧.៨២៤)	(២៨.៩៤០.៤៥២)
ការទូទាត់ការប្រាក់លើប្រាក់កម្ចីពីក្រសួងសេដ្ឋកិច្ច និង ហិរញ្ញវត្ថុ	(៩.៤៣៣.៣៤៩)	(១០.៦៣៧.៩១៩)
សម្បទានពីរាជរដ្ឋាភិបាល (កំណត់សម្គាល់លេខ ១៩)	៥០.៨០២.១១២	-

(គ) ចំណាយលើគណៈគ្រប់គ្រងសំខាន់ៗ

ចំណាយលើគណៈគ្រប់គ្រងសំខាន់ៗសម្រាប់ការិយបរិច្ឆេទបញ្ចប់មានដូចខាងក្រោម៖

	២០២៣	២០២២
	ពាន់រៀល	ពាន់រៀល
ក្រុមប្រឹក្សាភិបាល		
កម្រៃ និងចំណាយពាក់ព័ន្ធផ្សេងៗ	១.៣៩៦.៨០០	១.៣៩៦.៨០០
គណៈគ្រប់គ្រងសំខាន់ៗ		
ប្រាក់បៀវត្សរ៍ និងចំណាយផ្សេងៗ	៣.៣៧៧.៣៩៧	៣.២៦៨.១៩៧
ចំណាយអត្ថប្រយោជន៍ប្រាក់សោធននិវត្តន៍	២៦៥.១៩៦	២៣៥.៣៦៦
	៣.៦៤២.៥៩៣	៣.៥០៣.៥៦៣

គណៈគ្រប់គ្រងសំខាន់ៗ រួមមានអគ្គនាយកប្រតិបត្តិ និងនាយកប្រតិបត្តិ ដែលជាអ្នកសម្រេច
ចិត្តលើយុទ្ធសាស្ត្រនៃការដឹកនាំលើផ្នែកហិរញ្ញវត្ថុ និងប្រតិបត្តិការរបស់ ក.ស.ស។

(*) គម្រោងអត្ថប្រយោជន៍ប្រាក់សោធននិវត្តន៍ ត្រូវបានដាក់ឲ្យប្រតិបត្តិក្នុង ក.ស.ស ទាំងមូល
ក្នុងនោះគណៈគ្រប់គ្រងសំខាន់ៗ ក៏ទទួលបានគម្រោងអត្ថប្រយោជន៍នេះដូចគ្នានឹង
បុគ្គលិក ក.ស.ស ដទៃទៀតដែរ។

៣០. ការសន្យា

គិតត្រឹមថ្ងៃទី៣១ ខែធ្នូ ឆ្នាំ២០២៣ ក.ស.ស មានសមតុល្យកិច្ចសន្យាចំណាយមូលធនទៅក្រុមហ៊ុន
គូអា ខបភីអេសិន និងក្រុមហ៊ុន Mitsui E&S Machinery Co., Ltd ចំនួន ៣៣.៥២៨.៦៤៤ ពាន់រៀល
និង ២៥.៧៨០.៨៤៤ ពាន់រៀល (រៀងគ្នា) សម្រាប់ការទិញសេវាកម្មសំណង់ ទ្រព្យ និងបរិក្ខាររបស់
ក្រុមហ៊ុន (ថ្ងៃទី៣១ ខែធ្នូ ឆ្នាំ២០២២៖ គ្មាន)។

កំណត់សម្គាល់ផែស្វយ័តក្រុងព្រះសីហនុ

កំណត់សម្គាល់លើរបាយការណ៍ហិរញ្ញវត្ថុ (តពីទំព័រមុន)

សម្រាប់ការិយបរិច្ឆេទបញ្ចប់ថ្ងៃទី៣១ ខែធ្នូ ឆ្នាំ២០២៣

៣១. ការគ្រប់គ្រងហានិភ័យហិរញ្ញវត្ថុ

៣១.១ កត្តាហានិភ័យហិរញ្ញវត្ថុផ្សេងៗ

សកម្មភាពរបស់ ក.ស.ស អាចប្រឈមមុខនឹងហានិភ័យផ្សេងៗដូចជា៖ ហានិភ័យទីផ្សារ (រួមបញ្ចូលទាំងហានិភ័យអត្រាការប្រាក់ ហានិភ័យតម្លៃ និងហានិភ័យអត្រាប្តូររូបិយប័ណ្ណ) ហានិភ័យឥណទាន និងហានិភ័យសន្ទនីយភាព។ ក.ស.ស គ្រប់គ្រង និងសន្មតហានិភ័យទាំងនេះដោយការតាមដានអត្រាការប្រាក់លើទីផ្សារ ប្រវត្តិឥណទាននៃដៃគូរបស់ ក.ស.ស អត្រាប្តូររូបិយប័ណ្ណ និងលំហូរសាច់ប្រាក់។ បច្ចុប្បន្ននេះ ក.ស.ស មិនប្រើប្រាស់ឧបករណ៍ហិរញ្ញវត្ថុនិស្សន្ទ (derivative financial instruments) ដើម្បីការពារហានិភ័យអត្រាការប្រាក់ និងហានិភ័យការប្តូររូបិយប័ណ្ណរបស់ខ្លួននោះទេ។

ហានិភ័យទីផ្សារ

ហានិភ័យអត្រាការប្រាក់

ហានិភ័យអត្រាការប្រាក់ គឺជាហានិភ័យដែលបម្រែបម្រួលការប្រាក់លើទីផ្សារនាពេលអនាគតនឹងធ្វើឲ្យប៉ះពាល់ដល់លទ្ធផលនៃប្រតិបត្តិការ និងលំហូរសាច់ប្រាក់របស់ ក.ស.ស។

ក.ស.ស បានទទួលឥណទាន និងប្រាក់កម្ចី (តាមអត្រាការប្រាក់ថេរ) ពីធនាគារពាណិជ្ជកម្មក្រៅប្រទេស នៃកម្ពុជា (“FTB”) Japan International Cooperation Agency (“JICA”) និង Japan Bank for International Cooperation (“JBIC”) តាមរយៈ MoEF។ ក.ស.ស មិនមានការដោះប្តូរអត្រាការប្រាក់ ឬ ឧបករណ៍ហិរញ្ញវត្ថុផ្សេងទៀត ដើម្បីការពារហានិភ័យអត្រាការប្រាក់ទេ។ ក.ស.ស មានផលប៉ះពាល់ដល់ហានិភ័យតម្លៃសមស្រប ទោះជាយ៉ាងណាក៏ដោយ គណៈគ្រប់គ្រងកំពុងពិនិត្យមើលយ៉ាងជិតស្និទ្ធការប្រែប្រួលនៅក្នុងទីផ្សារ ហើយនឹងឈានដល់ការដោះប្តូរអត្រាការប្រាក់ប្រសិនបើចាំបាច់។ ប្រាក់កម្ចីរបស់ ក.ស.ស ត្រូវបានយោងតាមរំលស់ថ្លៃដើម។

ហានិភ័យតម្លៃ

ក.ស.ស មិនប្រឈមនឹងហានិភ័យតម្លៃទេ។ បន្ថែមពីនេះ ក.ស.ស ក៏មិនប្រឈមនឹងហានិភ័យតម្លៃមូលបត្រដែរ ដោយសារ ក.ស.ស មិនមានឧបករណ៍ហិរញ្ញវត្ថុដែលត្រូវកត់ត្រាតាមតម្លៃសមស្របនាកាលបរិច្ឆេទនៃរបាយការណ៍ស្ថានភាពហិរញ្ញវត្ថុនោះទេ។

ហានិភ័យអត្រាប្តូររូបិយប័ណ្ណ

ក.ស.ស ប្រឈមមុខនឹងហានិភ័យអត្រាប្តូររូបិយប័ណ្ណ ដែលសំខាន់គឺការប្តូរពីប្រាក់រៀល ទៅជាប្រាក់យ៉េនជប៉ុន និងទៅជាប្រាក់ដុល្លារអាមេរិក ដោយសារឥណទាន និងប្រាក់កម្ចីពី FTB JICA និង JBIC តាមរយៈ MoEF ជាប្រាក់ដុល្លារអាមេរិក និងប្រាក់យ៉េនជប៉ុន ក៏ប៉ុន្តែ ក.ស.ស កត់ត្រាគណនេយ្យរបស់ខ្លួនជាប្រាក់រៀល ដែលជាប្រាក់រូបិយប័ណ្ណមុខងារ។ បច្ចុប្បន្ននេះ ក.ស.ស មិនប្រើប្រាស់ការការពារ ឬ ប្រើកិច្ចសន្យាប្តូររូបិយប័ណ្ណនាពេលអនាគត ដើម្បីការពារហានិភ័យនេះទេ។

កំណត់សម្គាល់ផែស្រយាតម្រូវព្រះសីហនុ

កំណត់សម្គាល់លើរបាយការណ៍ហិរញ្ញវត្ថុ (តពីទំព័រមុន)

សម្រាប់ការិយបរិច្ឆេទបញ្ចប់ថ្ងៃទី៣១ ខែធ្នូ ឆ្នាំ២០២៣

៣១. ការគ្រប់គ្រងហានិភ័យហិរញ្ញវត្ថុ (តពីទំព័រមុន)

៣១.១ កត្តាហានិភ័យហិរញ្ញវត្ថុផ្សេងៗ (តពីទំព័រមុន)

ហានិភ័យទីផ្សារ (តពីទំព័រមុន)

ហានិភ័យអត្រាប្តូររូបិយប័ណ្ណ (តពីទំព័រមុន)

ភាពងាយទទួលរងនូវផលប៉ះពាល់របស់ ក.ស.ស ពីអត្រាប្តូររូបិយប័ណ្ណទៅលើឧបករណ៍ហិរញ្ញវត្ថុ ជាប្រាក់យ៉េនជប៉ុន និងឧបករណ៍ហិរញ្ញវត្ថុជាប្រាក់ដុល្លារអាមេរិករបស់ខ្លួន ត្រូវបានវិភាគដូចខាងក្រោម។ ឧបករណ៍ហិរញ្ញវត្ថុជាចម្បងរបស់ ក.ស.ស គឺរូបិយប័ណ្ណបរទេសទាំងពីរនេះ។ ក.ស.ស បានវិភាគបម្រែបម្រួលនៃរូបិយប័ណ្ណទាំងនេះក្នុងរយៈពេលបីឆ្នាំចុងក្រោយ ហើយបានសន្និដ្ឋានថាអត្រាបម្រែបម្រួល ៩,៤៣% (ឆ្នាំ២០២២៖ ៨,៩៥%) និង ០,៨៥% (ឆ្នាំ២០២២៖ ០,៨៥%) សម្រាប់ប្រាក់យ៉េនជប៉ុន និងប្រាក់ដុល្លារអាមេរិក (រៀងគ្នា) គឺមានភាពសមហេតុផល។

ខាងក្រោមនេះ បង្ហាញពីផលប៉ះពាល់ទៅលើចំណូលក្រោយគិតពន្ធដែលបណ្តាលមកពីបម្រែបម្រួលនៃអត្រាប្តូរប្រាក់នាថ្ងៃទី៣១ ខែធ្នូ ឆ្នាំ២០២៣៖

២០២៣		
វិធីភាព	បម្រែបម្រួលនៃអត្រាប្តូរប្រាក់	ផលប៉ះពាល់ទៅលើចំណូលក្រោយគិតពន្ធ ពាន់រៀល
ប្រាក់យ៉េនជប៉ុន	- ៩,៤៣% ការធ្លាក់ចុះ + ៩,៤៣% ការកើនឡើង	២០.៦៥១.០០០ (២០.៦៥១.០០០)
ប្រាក់ដុល្លារអាមេរិក	- ០,៨៥% ការធ្លាក់ចុះ + ០,៨៥% ការកើនឡើង	(៦៥៣.០០០) ៦៥៣.០០០
២០២២		
វិធីភាព	បម្រែបម្រួលនៃអត្រាប្តូរប្រាក់	ផលប៉ះពាល់ទៅលើចំណូលក្រោយគិតពន្ធ ពាន់រៀល
ប្រាក់យ៉េនជប៉ុន	- ៨,៩៥% ការធ្លាក់ចុះ + ៨,៩៥% ការកើនឡើង	២១.៧២៧.០០០ (២១.៧២៧.០០០)
ប្រាក់ដុល្លារអាមេរិក	- ០,៨៥% ការធ្លាក់ចុះ + ០,៨៥% ការកើនឡើង	(៣៦៩.០០០) ៣៦៩.០០០

កំណត់សម្គាល់លើរបាយការណ៍ហិរញ្ញវត្ថុ

សម្រាប់ការិយបរិច្ឆេទបញ្ចប់ថ្ងៃទី៣១ ខែធ្នូ ឆ្នាំ២០២៣

សម្រាប់ការិយបរិច្ឆេទបញ្ចប់ថ្ងៃទី៣១ ខែធ្នូ ឆ្នាំ២០២៣

៣១. ការគ្រប់គ្រងហានិភ័យហិរញ្ញវត្ថុ (ត្រីមីន៍)

៣១.១ កត្តាហានិភ័យហិរញ្ញវត្ថុផ្សេងៗ (ត្រីមីន៍)

ហានិភ័យទីផ្សារ (ត្រីមីន៍)

តារាងខាងក្រោមនេះ សង្ខេបពីការប្រឈមមុខនឹងហានិភ័យនៃអត្រាប្តូរប្រាក់រូបិយប័ណ្ណរបស់ ក.ស.ស នាថ្ងៃទី៣១ ខែធ្នូ ឆ្នាំ២០២៣ និងថ្ងៃទី៣១ ខែធ្នូ ឆ្នាំ២០២២។ ក្នុងតារាងខាងក្រោម គឺជា ឧបករណ៍ហិរញ្ញវត្ថុតាមតម្លៃយោងជាប្រើប័ណ្ណសមមូលពាន់រៀល។

	សមមូលនឹងពាន់រៀល			
	ប្រាក់យ៉ែនជប៉ុន	ប្រាក់ដុល្លារអាមេរិក	ប្រាក់រៀល	សរុប
ឆ្នាំ២០២៣				
ទ្រព្យសកម្មហិរញ្ញវត្ថុ				
គណនីអតិថិជន	-	៤៣.១៥៩.៣៨០	៤.៨២៧.៨៣៤	៤៧.៩៨៧.២១៤
និងគណនីត្រូវទទួលផ្សេងៗដុល	-	១៥៣.២៤០.៤៤២	៦.១៤៦.៤៣០	១៥៩.៣៨៦.៨៧២
ប្រាក់បញ្ញើនៅធនាគាររយៈពេលខ្លី	-	១៨.៥៧០.០៥៤	៧៧១.៧៦០	១៩.៣៤១.៨១៤
សាច់ប្រាក់ និងសាច់ប្រាក់សមមូល	-	-	-	-
	-	២១៤.៩៦៩.៨៧៦	១១.៧៤៦.០២៤	២២៦.៧១៥.៩០០
បំណុលហិរញ្ញវត្ថុ				
ឥណទាន និងប្រាក់កម្ចី	(២៧៣.៨០១.៧៧៨)	(១១៣.២៩៣.០៥៧)	-	(៣៨៧.០៩៤.៨៣៥)
គណនីអ្នកផ្គត់ផ្គង់	-	(៤.៦៣៨.៣៩៤)	-	(៤.៦៣៨.៣៩៤)
និងគណនីត្រូវទូទាត់ផ្សេងៗ	-	(១.០២១.២៥០)	-	(១.០២១.២៥០)
ប្រាក់តម្កល់ដែលអាចបង្វិលសងបានពីភតិកៈ	-	-	-	-
	(២៧៣.៨០១.៧៧៨)	(១១៨.៩៥២.៧០១)	-	(៣៩២.៧៥៤.៤៧៩)
ស្ថានភាពសុទ្ធ	(២៧៣.៨០១.៧៧៨)	៩៦.០១៧.១៧៥	១១.៧៤៦.០២៤	(១៦៦.០៣៨.៥៧៩)
ឆ្នាំ២០២២				
ទ្រព្យសកម្មហិរញ្ញវត្ថុ				
គណនីអតិថិជន	-	៣០.៣៣៤.៩៦០	៧.៥៣៥.៧៩១	៣៧.៨៧០.៧៥១
និងគណនីត្រូវទទួលផ្សេងៗដុល	-	៩៧.១២១.៨៤៥	៥.៧៨៦.៤១៩	១០២.៩៣៨.២១៥
ប្រាក់បញ្ញើនៅធនាគាររយៈពេលខ្លី	-	២២.៨៨៣.១៨៨	៧០៣.១៨០	២៣.៥៦៦.៣៤៨
សាច់ប្រាក់ និងសាច់ប្រាក់សមមូល	-	-	-	-
	-	១៥០.៣៣៩.៩៩៣	១៤.០២៥.៣៩០	១៦៤.៣៦៥.៣៨៣
បំណុលហិរញ្ញវត្ថុ				
ឥណទាន និងប្រាក់កម្ចី	(៣០៣.៦៤៤.១០៥)	(៩១.៤៦៦.៤៧២)	-	(៣៩៥.១១០.៥៧៧)
គណនីអ្នកផ្គត់ផ្គង់	-	(២.៧១៧.៤២៣)	-	(២.៧១៧.៤២៣)
និងគណនីត្រូវទូទាត់ផ្សេងៗ	-	(១.០២១.២៥០)	-	(១.០២១.២៥០)
ប្រាក់តម្កល់ដែលអាចបង្វិលសងបានពីភតិកៈ	-	-	-	-
	(៣០៣.៦៤៤.១០៥)	(៩៥.២០៥.១៤៥)	-	(៣៩៨.៨៤៩.៧០០)
ស្ថានភាពសុទ្ធ	(៣០៣.៦៤៤.១០៥)	៥៥.០៣៤.៨៤៨	១៤.០២៥.៣៩០	(២៣៤.៥៨៣.៨៦៧)

កំណត់សម្គាល់ផែនការស្រុកព្រះសីហនុ

កំណត់សម្គាល់លើរបាយការណ៍ហិរញ្ញវត្ថុ (តពីទំព័រមុន)

សម្រាប់ការិយបរិច្ឆេទបញ្ចប់ថ្ងៃទី៣១ ខែធ្នូ ឆ្នាំ២០២៣

៣១. ការគ្រប់គ្រងហានិភ័យហិរញ្ញវត្ថុ (តពីទំព័រមុន)

៣១.១ កត្តាហានិភ័យហិរញ្ញវត្ថុផ្សេងៗ (តពីទំព័រមុន)

ហានិភ័យឥណទាន

ក.ស.ស ប្រឈមមុខនឹងហានិភ័យឥណទាន ដែលពាក់ព័ន្ធជាចម្បងទៅនឹង គណនីអតិថិជន និង គណនីត្រូវទទួលផ្សេងៗ ប្រាក់បញ្ញើនៅធនាគាររយៈពេលខ្លី និងសាច់ប្រាក់នៅធនាគារ យោងតាម ថ្លៃដើមរំលស់។

ការគ្រប់គ្រងហានិភ័យ

ដើម្បីគ្រប់គ្រងហានិភ័យលើគណនីអតិថិជន និងគណនីត្រូវទទួលផ្សេងៗ ក.ស.ស តម្រូវឱ្យ ក្រុមហ៊ុនដឹកជញ្ជូនតាមនាវានីមួយៗ តម្កល់ប្រាក់កក់មុននឹងបំពេញសេវាណាមួយឱ្យក្រុមហ៊ុន នោះ។ ចំពោះគ្រឹះស្ថានរបស់រដ្ឋាភិបាល មិនតម្រូវឱ្យមានប្រាក់កក់ទេ ដោយសារ ក.ស.ស ជឿជាក់ ថាខ្លួនអាចប្រមូលប្រាក់ពីស្ថាប័នទាំងនោះតាមរយៈក្រសួងសេដ្ឋកិច្ច និង ហិរញ្ញវត្ថុ (ដែលជាប្រភព ហិរញ្ញវត្ថុ នៃគ្រឹះស្ថានរដ្ឋទាំងនោះ)។ ចំពោះក្រុមហ៊ុនដឹកជញ្ជូនតាមនាវាដែលមិនប្រើប្រាស់សេវា ញឹកញាប់របស់ ក.ស.ស មិនតម្រូវឱ្យកក់ប្រាក់នោះទេ ដោយសារក្រុមហ៊ុនដឹកជញ្ជូនទាំងនោះ តម្រូវឱ្យទូទាត់ប្រាក់នៅពេលទទួលបានសេវាកម្មរួចរាល់។ ក.ស.ស មានគោលការណ៍កាត់ប្រាក់ កក់ចំពោះអតិថិជនដែលមិនបានទូទាត់សងបំណុលរបស់ពួកគេ ទៅតាមលក្ខខណ្ឌ និងកិច្ចសន្យា ឥណទាន។ ហានិភ័យឥណទានរបស់ ក.ស.ស ចំពោះគណនីអតិថិជន និងគណនីត្រូវទទួល ផ្សេងៗ ត្រូវបានកំណត់ឱ្យនៅត្រឹមតម្លៃយោងនៃគណនីអតិថិជននោះ ដកសំវិធានធនចំពោះការ ខាតឥណទានបានរំពឹងទុក នៃគណនីអតិថិជន ផ្អែកតាមការត្រួតពិនិត្យលើចំនួនដែលនៅមិនទាន់ ទូទាត់នាការិយបរិច្ឆេទបញ្ចប់។ មិនមានការប្រមូលផ្តុំហានិភ័យឥណទានជាសារវន្តទេ ទាំង ហានិភ័យតាមរយៈអតិថិជនម្នាក់ៗ អាជីវកម្មជាក់លាក់ និង/ឬ តំបន់អាជីវកម្ម។

ចំពោះប្រាក់បញ្ញើនៅធនាគាររយៈពេលខ្លី និងសាច់ប្រាក់នៅធនាគារ ការដាក់ប្រាក់ត្រូវបានធ្វើ ឡើងតែជាមួយធនាគារ និងគ្រឹះស្ថានហិរញ្ញវត្ថុដែលមានកេរ្តិ៍ឈ្មោះល្អប៉ុណ្ណោះ។

ទ្រព្យធានា

ចំពោះគណនីអតិថិជនពាណិជ្ជកម្មខ្លះ ក.ស.ស ទទួលទ្រព្យធានាក្នុងទម្រង់ជាការតម្កល់ជា សាច់ប្រាក់ ដែលអាចឱ្យបង់ប្រាក់បាន ប្រសិនបើភាគីដៃគូខកខានមិនបានបង់ប្រាក់តាមលក្ខខណ្ឌ ក្នុងកិច្ចព្រមព្រៀង។

អ៊ីមភែរមិននៃទ្រព្យសកម្មហិរញ្ញវត្ថុ

ក.ស.ស មានទ្រព្យសកម្មហិរញ្ញវត្ថុដូចជា សាច់ប្រាក់ និងសាច់ប្រាក់សមមូល ប្រាក់បញ្ញើនៅ ធនាគាររយៈពេលខ្លី និងគណនីអតិថិជន និងគណនីត្រូវទទួលផ្សេងៗដែលត្រូវអនុវត្តតាមគំរូការ ខាតឥណទានរំពឹងទុក។

កំណត់សម្គាល់ផែស្វយ័តក្រុងព្រះសីហនុ

កំណត់សម្គាល់លើរបាយការណ៍ហិរញ្ញវត្ថុ (តពីទំព័រមុន)

សម្រាប់ការិយបរិច្ឆេទបញ្ចប់ថ្ងៃទី៣១ ខែធ្នូ ឆ្នាំ២០២៣

៣១. ការគ្រប់គ្រងហានិភ័យហិរញ្ញវត្ថុ (តពីទំព័រមុន)

៣១.១ កត្តាហានិភ័យហិរញ្ញវត្ថុផ្សេងៗ (តពីទំព័រមុន)

ហានិភ័យឥណទាន (តពីទំព័រមុន)

អ៊ីមតែរមិននៃទ្រព្យសកម្មហិរញ្ញវត្ថុ (តពីទំព័រមុន)

សាច់ប្រាក់ និងសាច់ប្រាក់សមមូល ប្រាក់បញ្ញើនៅធនាគាររយៈពេលខ្លី គឺមិនមានហានិភ័យឥណទានសំខាន់ទេ។ យោងតាមតម្រូវការនៃអ៊ីមតែរមិនរបស់ CIFRS ៩ ការខាតបង់បណ្តាលមកពីអ៊ីមតែរមិន ដែលបានរកឃើញ គឺមិនមានភាពជាសារវន្តទេ ដោយសារ ក.ស.ស ធ្វើការដាក់ប្រាក់តែជាមួយធនាគារដែលមានកេរ្តិ៍ឈ្មោះ និងមិនមានប្រវត្តិខូចខាត។

គណនីអតិថិជន

ក.ស.ស អនុវត្តវិធីសាស្ត្រដែលមានលក្ខណៈសាមញ្ញក្នុង CIFRS ៩ ដើម្បីវាស់វែងការខាតបង់ឥណទានរំពឹងទុក (ECL) ដែលប្រើប្រាស់អាយុកាលសវិធានធនខាតបង់រំពឹងទុក ចំពោះគណនីអតិថិជនទាំងអស់។

ក្នុងការវាស់វែងការខាតបង់ឥណទានរំពឹងទុក គណនីអតិថិជនបានដាក់ជាក្រុម អាស្រ័យទៅតាមលក្ខណៈនៃហានិភ័យឥណទានជារួម និងចំនួនថ្ងៃផុតកំណត់។

ជាទូទៅគណនីអតិថិជនរបស់ ក.ស.ស រួមមានទឹកប្រាក់ត្រូវទទួលបានពីកូនបំណុលចន្លោះពី ៣១ ទៅ ៣៩ កូនបំណុល ចាប់ពីឆ្នាំ២០១៥ ដល់ឆ្នាំ២០២៣។ យោងទៅតាមបទពិសោធន៍នៃការខាតបង់ឥណទានរបស់ ក.ស.ស ក្នុងគ្រាកន្លងមកចំពោះគណនីអតិថិជន មិនមានករណីមិនសងប្រាក់រយៈពេល ៩ឆ្នាំចុងក្រោយនេះទេ។ វិក្កិយបត្រទាំងអស់ត្រូវបានទូទាត់មិនលើសរយៈពេលមួយឆ្នាំទេ។

អត្រាការខាតបង់ក្នុងគ្រាកន្លងមក ត្រូវបានធ្វើនិយ័តកម្មដើម្បីឆ្លុះបញ្ចាំងពីព័ត៌មាននាពេលបច្ចុប្បន្ន និងព័ត៌មាននាពេលអនាគត ទៅលើកត្តាម៉ាក្រូសេដ្ឋកិច្ចផ្សេងៗ ដែលមានផលប៉ះពាល់ដល់លទ្ធភាពរបស់អតិថិជនក្នុងការទូទាត់សង។ ក.ស.ស បានកំណត់អំពីផលិតផលសរុបក្នុងស្រុក និងអត្រាកំណើននៅប្រទេសកម្ពុជា ដែល ក.ស.ស កំពុងផ្តល់សេវារបស់ខ្លួនត្រូវបានចាត់ទុកថាជាកត្តាដែលមានការពាក់ព័ន្ធក្នុងចំណោមកត្តាផ្សេងៗទៀត ដូចនេះហើយ ក.ស.ស បានកែតម្រូវអត្រាខាតបង់ក្នុងគ្រាកន្លងមក អាស្រ័យទៅតាមបម្រែបម្រួលរំពឹងទុកនៃកត្តាទាំងអស់នេះ។

គណនីអតិថិជនត្រូវបានលុបចោលពីបញ្ជី នៅពេលដែលមិនមានការរំពឹងទុកសមហេតុផលណាមួយដែលអាចប្រមូលបានមកវិញ។ សញ្ញាណដែលបង្ហាញថាមិនមានការរំពឹងទុកសមហេតុផលក្នុងការប្រមូលបានមកវិញរួមមានកត្តាមួយចំនួនក្នុងចំណោមកត្តាជាច្រើនដូចជា បរាជ័យរបស់កូនបំណុលក្នុងការសងប្រាក់តាមពេលវេលាកំណត់ និងបរាជ័យក្នុងការសងប្រាក់តាមកិច្ចសន្យាក្នុងរយៈពេលមួយលើសថ្ងៃផុតកំណត់សងជាក់លាក់ នឹងត្រូវបានអនុម័តដោយក្រុមប្រឹក្សាភិបាល។

កំណត់សម្គាល់ផែស្រយីតក្រុងព្រះសីហនុ

កំណត់សម្គាល់លើរបាយការណ៍ហិរញ្ញវត្ថុ (តពីទំព័រមុន)
សម្រាប់ការិយបរិច្ឆេទបញ្ចប់ថ្ងៃទី៣១ ខែធ្នូ ឆ្នាំ២០២៣

៣១. ការគ្រប់គ្រងហានិភ័យហិរញ្ញវត្ថុ (តពីទំព័រមុន)

៣១.១ កត្តាហានិភ័យហិរញ្ញវត្ថុផ្សេងៗ (តពីទំព័រមុន)

ហានិភ័យឥណទាន (តពីទំព័រមុន)

គណនីអតិថិជន (តពីទំព័រមុន)

ការខាតបង់អ៊ីមតែរមិនលើគណនីអតិថិជន ត្រូវបានដាក់បង្ហាញដោយការខាតបង់អ៊ីមតែរមិនសុទ្ធ ក្នុងប្រាក់ចំណេញប្រតិបត្តិការ។ ការប្រមូលបានមកវិញនាពេលបន្ទាប់ នៃចំនួនទឹកប្រាក់ដែលបាន លុបចោលពីបញ្ជីរួចហើយ ត្រូវបានកត់ត្រាក្នុងខ្ទង់ឥណទាន ក្នុងប្រភេទគណនីដូចគ្នា។

យោងតាមមូលដ្ឋាននេះ ការខាតបង់ឥណទានរំពឹងទុក គិតត្រឹមថ្ងៃទី៣១ ខែធ្នូ ឆ្នាំ២០២៣ និង ថ្ងៃទី៣១ ខែធ្នូ ឆ្នាំ២០២២ ត្រូវបានកំណត់ដូចខាងក្រោមចំពោះគណនីអតិថិជន៖

	២០២៣		
	អត្រាខាតបង់រំពឹងទុក	សវិធានធនសម្រាប់ ការខាតបង់ឥណទាន	
		%	តម្លៃយោងដុល ពាន់រៀល
ក្នុងគ្រា	0%	២០.៦៣១.០៩១	-
ហួសកាលកំណត់ពី ១-៣០ថ្ងៃ	0%	១៨.១៩១.៧០១	-
ហួសកាលកំណត់ពី ៣១-៦០ថ្ងៃ	0%	២.០៥៤.៥០៨	-
ហួសកាលកំណត់ពី ៦១-៩០ថ្ងៃ	0%	៧០៨.១៩៧	-
ហួសកាលកំណត់ពី ៩១-១២០ថ្ងៃ	0%	១៦២.០៦១	-
ហួសកាលកំណត់លើសពី ១២០ថ្ងៃ	(*) ៩,៣៧%	១.៥៥៧.៧២០	១៤៥.៨៩៨
សរុប		៤៣.៣០៥.២៧៨	១៤៥.៨៩៨

	២០២២		
	អត្រាខាតបង់រំពឹងទុក	សវិធានធនសម្រាប់ ការខាតបង់ឥណទាន	
		%	តម្លៃយោងដុល ពាន់រៀល
ក្នុងគ្រា	0%	១៥.២៨០.២២៨	-
ហួសកាលកំណត់ពី ១-៣០ថ្ងៃ	0%	១១.១៣០.២០៨	-
ហួសកាលកំណត់ពី ៣១-៦០ថ្ងៃ	0%	១.៦១៤.៥៥៩	-
ហួសកាលកំណត់ពី ៦១-៩០ថ្ងៃ	0%	៥៨៦.៤៥៣	-
ហួសកាលកំណត់ពី ៩១-១២០ថ្ងៃ	0%	៧៩១.១២៧	-
ហួសកាលកំណត់លើសពី ១២០ថ្ងៃ	(*) ១៩,៩៩%	១.១៦៥.៣៣៥	២៣២.៩៥០
		៣០.៥៦៧.៩១០	២៣២.៩៥០

(*) ផលប៉ះពាល់ចំពោះការវាស់វែង ECL គឺដោយសារតែការផ្លាស់ប្តូរប្រយោជន៍នៃការមិនសងប្រាក់ ("PD") ដែលកើតឡើងពីការធ្វើនិយ័តកម្មនាពេលអនាគតចំពោះការព្យាករណ៍ត្រួសដ្ឋកិច្ច។

កំណត់សម្គាល់ផែស្រយាត្រូវព្រះសីហនុ

កំណត់សម្គាល់លើរបាយការណ៍ហិរញ្ញវត្ថុ (តពីទំព័រមុន)
សម្រាប់ការិយបរិច្ឆេទបញ្ចប់ថ្ងៃទី៣១ ខែធ្នូ ឆ្នាំ២០២៣

៣១. ការគ្រប់គ្រងហានិភ័យហិរញ្ញវត្ថុ (តពីទំព័រមុន)

៣១.១ កត្តាហានិភ័យហិរញ្ញវត្ថុផ្សេងៗ (តពីទំព័រមុន)

ហានិភ័យសាច់ប្រាក់ងាយស្រួល

ក.ស.ស ប្រឈមមុខនឹងហានិភ័យសាច់ប្រាក់ងាយស្រួល កើតពីការបង្វិលសាច់ប្រាក់ទៅក្នុងសកម្មភាពអាជីវកម្មរបស់ខ្លួន។ ហានិភ័យសាច់ប្រាក់ងាយស្រួលរួមមានហានិភ័យដែលអាចធ្វើឲ្យក.ស.ស មិនមានលទ្ធភាពបង្វិលសាច់ប្រាក់ក្នុងសកម្មភាពអាជីវកម្មរបស់ខ្លួនឲ្យទាន់ពេលវេលា។

គោលការណ៍របស់ ក.ស.ស គឺត្រូវរក្សាទុកសាច់ប្រាក់ ឲ្យបានគ្រប់គ្រាន់ សម្រាប់ប្រតិបត្តិការរបស់ខ្លួន និងប្រើប្រាស់កញ្ចប់ឥណទានជាមួយនឹងមូលនិធិផ្ទាល់ដើម្បីបង់ការចំណាយវិនិយោគ។

ក.ស.ស មានឥណទាន និងប្រាក់កម្ចីមិនទាន់ដកយកដូចខាងក្រោមនាការិយបរិច្ឆេទបញ្ចប់៖

	២០២៣	២០២២
	ពាន់រៀល	ពាន់រៀល
អត្រាការប្រាក់ថេរ		
ឥណទានវិបារូបន៍មិនទាន់ប្រើប្រាស់ (មានកាលកំណត់ក្នុង ១ឆ្នាំ)	១២៥.៨៧៥	-
ប្រាក់កម្ចីមិនទាន់ដក (មានកាលកំណត់លើសពី ១ឆ្នាំ)	១.៩០៣.៧៩៩.៦៧៤	៧៤៩.០៦៧.៦១៥
	<u>១.៩០៣.៩២៥.៥៤៩</u>	<u>៧៤៩.០៦៧.៦១៥</u>

កំណត់សម្គាល់ផែនការស្រុកព្រះសីហនុ

កំណត់សម្គាល់លើរបាយការណ៍ហិរញ្ញវត្ថុ (តពីទំព័រមុន)

សម្រាប់ការិយបរិច្ឆេទបញ្ចប់ថ្ងៃទី៣១ ខែធ្នូ ឆ្នាំ២០២៣

៣១. ការគ្រប់គ្រងហានិភ័យហិរញ្ញវត្ថុ (តពីទំព័រមុន)

៣១.១ កត្តាហានិភ័យហិរញ្ញវត្ថុផ្សេងៗ (តពីទំព័រមុន)

ហានិភ័យសាច់ប្រាក់ងាយស្រួល (តពីទំព័រមុន)

ទម្រង់កាលកំណត់នៃទ្រព្យសកម្មហិរញ្ញវត្ថុរបស់ ក.ស.ស ដែលត្រូវបានប្រើដើម្បីគ្រប់គ្រងសាច់ប្រាក់ងាយស្រួល និងបំណុលហិរញ្ញវត្ថុត្រូវបានសង្ខេបដូចខាងក្រោម៖

	២០២៣			២០២២		
	ក្នុងមួយឆ្នាំ	រៀនជាមួយឆ្នាំ	សរុប	ក្នុងមួយឆ្នាំ	រៀនជាមួយឆ្នាំ	សរុប
	ពាន់រៀល	ពាន់រៀល	ពាន់រៀល	ពាន់រៀល	ពាន់រៀល	ពាន់រៀល
ទ្រព្យសកម្មហិរញ្ញវត្ថុ						
គណនីអតិថិជន និងគណនីត្រូវទទួលផ្សេងៗ	៤៧.៨៩៧.២១៤	-	៤៧.៨៩៧.២១៤	៣៧.៨៧០.៧៥១	-	៣៧.៨៧០.៧៥១
ប្រាក់បញ្ញើនៅធនាគាររយៈពេលខ្លី	១៥៩.៣៨៦.៨៧២	-	១៥៩.៣៨៦.៨៧២	១០២.៩០៨.២៦៤	-	១០២.៩០៨.២៦៤
សាច់ប្រាក់ និងសាច់ប្រាក់សមមូល	១៩.៣៤១.៨១៤	-	១៩.៣៤១.៨១៤	២៣.៥៨៦.៣៦៨	-	២៣.៥៨៦.៣៦៨
	២២៦.៦២៥.៩០០	-	២២៦.៦២៥.៩០០	១៦៤.៣៦៥.៣៨៣	-	១៦៤.៣៦៥.៣៨៣
បំណុលហិរញ្ញវត្ថុ						
ឥណទាន និងប្រាក់កម្ចី	៥៩.០៣៥.២២៥	៣២៨.០៥៩.៦១០	៣៨៧.០៩៤.៨៣៥	៣០.៤៣៣.៤៩០	៣៦៤.៦៧៧.០៨៧	៣៩៥.១១០.៥៧៧
គណនីអ្នកផ្គត់ផ្គង់និងគណនីត្រូវទូទាត់ផ្សេងៗ	៤.៦៣៨.៣៩៤	-	៤.៦៣៨.៣៩៤	២.៧១៧.៤២៣	-	២.៧១៧.៤២៣
ប្រាក់តម្កល់ដែលអាចបង្វិលសងបានពីភតិកៈ	-	១.០២១.២៥០	១.០២១.២៥០	-	១.០២៩.២៥០	១.០២៩.២៥០
	៦៣.៦៧៣.៦១៩	៣២៩.០៨០.៨៦០	៣៩២.៧៥៤.៧៧៩	៣៣.១៥០.៩១៣	៣៦៥.៧០៦.៣៣៧	៣៩៨.៨៥៧.២៥០

កំណត់សម្គាល់ផែស្រយាបត្រក្រុមហ៊ុនសីហនុ

កំណត់សម្គាល់លើរបាយការណ៍ហិរញ្ញវត្ថុ (តពីទំព័រមុន)

សម្រាប់ការិយបរិច្ឆេទបញ្ចប់ថ្ងៃទី៣១ ខែធ្នូ ឆ្នាំ២០២៣

៣១. ការគ្រប់គ្រងហានិភ័យហិរញ្ញវត្ថុ (តពីទំព័រមុន)

៣១.១ កត្តាហានិភ័យហិរញ្ញវត្ថុផ្សេងៗ (តពីទំព័រមុន)

ហានិភ័យសាច់ប្រាក់ងាយស្រួល (តពីទំព័រមុន)

តារាងវិភាគខាងក្រោមនៃបំណុលហិរញ្ញវត្ថុរបស់ ក.ស.ស ដោយតាមរយៈពេលដែលនៅសល់រហូតដល់កាលកំណត់ នាការិយបរិច្ឆេទនៃតារាងតុល្យការ។ តួលេខដែលបានលាតត្រដាងខាងក្រោម លំហូរសាច់ប្រាក់មិនបានធ្វើអប្បបរមាតាមកិច្ចសន្យា។

	ក្នុងអំឡុង ១ឆ្នាំ ពាន់រៀល	ពី ១ឆ្នាំ ដល់ ២ឆ្នាំ ពាន់រៀល	ពី ២ឆ្នាំ ដល់ ៥ឆ្នាំ ពាន់រៀល	លើសពី ៥ឆ្នាំ ពាន់រៀល	លំហូរសាច់ប្រាក់ តាមកិច្ចសន្យាសរុប ពាន់រៀល	បំណុល តម្លៃយោងសរុប ពាន់រៀល
ឆ្នាំ២០២៣						
ឥណទាន និងប្រាក់កម្ចី	៦៧.៨៨៦.៤៤០	៣៤.៧៩៤.៤៦៧	១០០.១៥១.៥២៣	២៥៥.៦២៧.៤៩៩	៤៥៨.៤៥៩.៩២៩	៣៨៧.០៩៤.៨៣៥
គណនីអ្នកផ្គត់ផ្គង់ និងគណនីត្រូវទូទាត់ផ្សេងៗ	៤.៦៣៨.៣៩៤	-	-	-	៤.៦៣៨.៣៩៤	៤.៦៣៨.៣៩៤
ប្រាក់តម្កល់ដែលអាចបង្វិលសងបានពីភតិកៈ	-	-	-	១.០២១.២៥០	១.០២១.២៥០	១.០២១.២៥០
	៧២.៥២៤.៨៣៤	៣៤.៧៩៤.៤៦៧	១០០.១៥១.៥២៣	២៥៦.៦៤៨.៧៤៩	៤៦៤.១១៩.៥៧៣	៣៩២.៧៥៤.៤៧៩
ឆ្នាំ២០២២						
ឥណទាន និងប្រាក់កម្ចី	៣៧.៧៤៧.៩៣៧	៣៧.០៣៥.៤០៨	១០៦.៦១៣.១៦២	២៩៣.៩១៩.១៣៩	៤៧៥.៣១៥.៦៤៦	៣៩៥.១១០.៥៧៧
គណនីអ្នកផ្គត់ផ្គង់ និងគណនីត្រូវទូទាត់ផ្សេងៗ	២.៧១៧.៤២៣	-	-	-	២.៧១៧.៤២៣	២.៧១៧.៤២៣
ប្រាក់តម្កល់ដែលអាចបង្វិលសងបានពីភតិកៈ	-	-	-	១.០២៩.២៥០	១.០២៩.២៥០	១.០២៩.២៥០
	៤០.៤៦៥.៣៦០	៣៧.០៣៥.៤០៨	១០៦.៦១៣.១៦២	២៩៤.៩៤៨.៣៨៩	៤៧៩.០៦២.៣១៩	៣៩៨.៨៥៧.២៥០

កំណត់សម្គាល់ផែនការស្រុកព្រះសីហនុ

កំណត់សម្គាល់លើរបាយការណ៍ហិរញ្ញវត្ថុ (តពីទំព័រមុន)

សម្រាប់ការិយបរិច្ឆេទបញ្ចប់ថ្ងៃទី៣១ ខែធ្នូ ឆ្នាំ២០២៣

៣១. ការគ្រប់គ្រងហានិភ័យហិរញ្ញវត្ថុ (តពីទំព័រមុន)

៣១.២ ការគ្រប់គ្រងហានិភ័យដើមទុន

ទិសដៅរបស់ ក.ស.ស ក្នុងការគ្រប់គ្រងដើមទុន គឺដើម្បីការពារលទ្ធភាពរបស់ខ្លួនក្នុងការបន្តនិរន្តរភាពអាជីវកម្ម ដើម្បីផ្តល់ផលប្រយោជន៍ជូនភាគហ៊ុនិក និងភាគីពាក់ព័ន្ធផ្សេងទៀត និងរក្សាវេនសម្ព័ន្ធមូលធនល្អបំផុតដើម្បីកាត់បន្ថយចំណាយដើមទុន។

ក.ស.ស មិនមានគោលការណ៍ជាក់លាក់ចំពោះអនុបាតបំណុលធៀបនឹងដើមទុននោះទេ។

ភាគលាភ

នៅថ្ងៃទី៩ ខែមិថុនា ឆ្នាំ២០២៣ និងថ្ងៃទី១៧ ខែមិថុនា ឆ្នាំ២០២២ ក្រុមប្រឹក្សាភិបាលបានអនុម័តបែងចែកភាគលាភ ចំពោះប្រាក់ចំណេញសម្រាប់ដំណាច់ឆ្នាំហិរញ្ញវត្ថុថ្ងៃទី៣១ ខែធ្នូ ឆ្នាំ២០២២ និងថ្ងៃទី៣១ ខែធ្នូ ឆ្នាំ២០២១ (រៀងគ្នា) ដូចខាងក្រោម៖

	២០២៣	២០២២
	ពាន់រៀល	ពាន់រៀល
ភាគលាភបានបង់ឲ្យភាគហ៊ុនប្រភេទ ខ	៣.៩៨៦.៤៤២	៥.៣០០.០០០
ភាគលាភបានបង់ឲ្យភាគហ៊ុនប្រភេទ គ	៩.៧៣៥.១១៨	១០.៨០៧.២៦៨
ភាគលាភបានបង់សរុប	១៣.៧២១.៥៦០	១៦.១០៧.២៦៨

៣១.៣ តម្លៃសមស្របរបស់ទ្រព្យសកម្មហិរញ្ញវត្ថុ និងបំណុលហិរញ្ញវត្ថុវាស់វែងតាមរំលស់ថ្លៃដើម

វិធីសាស្ត្រ និងការសន្មតដែលបានប្រើប្រាស់ក្នុងការប៉ាន់ស្មានតម្លៃសមស្របនៃឧបករណ៍ហិរញ្ញវត្ថុមានដូចខាងក្រោម៖

- (ក) សាច់ប្រាក់ និងសាច់ប្រាក់សមមូល និងប្រាក់បញ្ញើនៅធនាគាររយៈពេលខ្លី - តម្លៃយោងនៃគណនីទាំងនេះ មានតម្លៃប្រហាក់ប្រហែលនឹងតម្លៃសមស្របដោយសារវាមានរយៈពេលខ្លី។
- (ខ) គណនីអតិថិជន និងគណនីអ្នកផ្គត់ផ្គង់ផ្សេងៗ - តម្លៃយោងដកសំវិធានធនដែលបណ្តាលមកពីអ៊ីមតែរមិន មានតម្លៃប្រហាក់ប្រហែលនឹងតម្លៃសមស្របដោយសារគណនីទាំងនេះស្ថិតនៅក្រោមលក្ខខណ្ឌឥណទានធម្មតា និងមានរយៈពេលខ្លី។
- (គ) គណនីអ្នកផ្គត់ផ្គង់ និងគណនីត្រូវទូទាត់ផ្សេងៗ - តម្លៃយោងនៃគណនីអ្នកផ្គត់ផ្គង់ និងគណនីត្រូវទូទាត់ផ្សេងៗ ត្រូវបានចាត់ទុកថាមានតម្លៃស្មើគ្នានឹងតម្លៃសមស្របរបស់វា ដោយសារវាមានរយៈពេលខ្លី។
- (ឃ) ឥណទាន និងប្រាក់កម្ចី - តម្លៃសមស្របនៃប្រាក់កម្ចីត្រូវបានប៉ាន់ស្មានដោយធ្វើអប្បបរមាលើលំហូរសាច់ប្រាក់ចេញក្នុងកិច្ចសន្យាពេលអនាគតដោយប្រើអត្រាប្រាក់កម្ចីនាដំណាច់ឆ្នាំ។

កំណត់សម្គាល់ផែនការយុទ្ធសាស្ត្រស្រែកម្ពុជា

កំណត់សម្គាល់លើរបាយការណ៍ហិរញ្ញវត្ថុ (តពីទំព័រមុន)
សម្រាប់ការិយបរិច្ឆេទបញ្ចប់ថ្ងៃទី៣១ ខែធ្នូ ឆ្នាំ២០២៣

៣១. ការគ្រប់គ្រងហានិភ័យហិរញ្ញវត្ថុ (តពីទំព័រមុន)

៣១.៣ តម្លៃសមស្របរបស់ទ្រព្យសកម្មហិរញ្ញវត្ថុ និងបំណុលហិរញ្ញវត្ថុវាស់វែងតាមរំលស់ថ្លៃដើម (តពីទំព័រមុន)

ឋានានុក្រមតម្លៃសមរម្យ

ក.ស.ស ប្រើប្រាស់ឋានានុក្រមដូចខាងក្រោមសម្រាប់ការវាស់វែង និងលាតត្រដាងតម្លៃសមស្របនៃឧបករណ៍ហិរញ្ញវត្ថុ តាមបច្ចេកទេសវាយតម្លៃដូចខាងក្រោម៖

- តម្លៃដកស្រង់នៅក្នុងទីផ្សារសកម្មសម្រាប់ទ្រព្យសកម្ម ឬ បំណុលដូចគ្នា (កម្រិតទី១)
- ធាតុចូលក្រៅពីតម្លៃដែលបានដកស្រង់ដែលបានរួមបញ្ចូលក្នុងកម្រិតទី១ ដែលអាចសង្កេតបានលើទ្រព្យសកម្ម ឬ បំណុលដោយផ្ទាល់ (ឧ. ជាតម្លៃ) ឬ ដោយប្រយោល (ឧ. បានមកពីតម្លៃ) (កម្រិតទី២)
- ធាតុចូលនៃទ្រព្យសកម្ម ឬ បំណុលដែលមិនផ្អែកលើទិន្នន័យទីផ្សារដែលអាចសង្កេតបាន (ធាតុដែលមិនអាចសង្កេតបាន) (កម្រិតទី៣)។

មិនមានការផ្ទេររវាងរង្វាស់តម្លៃសមស្របកម្រិតទី១ និងកម្រិតទី២ និងគ្មានការផ្ទេរចូល និងចេញពីកម្រិតទី៣ ទេ។

ការកាត់កងនៃទ្រព្យសកម្មហិរញ្ញវត្ថុ និងបំណុលហិរញ្ញវត្ថុ

មិនមានការកាត់កងនៃទ្រព្យសកម្មហិរញ្ញវត្ថុ និងបំណុលហិរញ្ញវត្ថុក្នុងអំឡុងឆ្នាំនោះទេ។

៣២. យថាភាពពន្ធ

ប្រព័ន្ធពន្ធដារនៅកម្ពុជាមានលក្ខណៈដោយពន្ធជាច្រើន និងច្បាប់ដែលមានការផ្លាស់ប្តូរជាញឹកញាប់ ដែលតែងតែមិនច្បាស់លាស់ផ្ទុយគ្នានឹងមានការបកស្រាយ។ ជានិច្ចកាល ការបកស្រាយផ្សេងៗគ្នាមានក្នុងចំណោមអាជ្ញាធរពន្ធដារ និងយុត្តាធិការជាច្រើន។ ពន្ធគឺជាកម្មវត្ថុនៃការត្រួតពិនិត្យ និងការស៊ើបអង្កេតដោយអាជ្ញាធរមួយចំនួន ដែលត្រូវបានអនុញ្ញាតដោយច្បាប់ដើម្បីដាក់ពិន័យធ្ងន់ធ្ងរ ការដាក់ពិន័យ និងការគិតការប្រាក់។ គណៈគ្រប់គ្រងជឿជាក់ថា ខ្លួនបានផ្តល់យ៉ាងគ្រប់គ្រាន់សម្រាប់បំណុលពន្ធដោយផ្អែកលើការបកស្រាយច្បាប់ពន្ធដាររបស់ខ្លួន។ ទោះយ៉ាងណាក៏ដោយ អាជ្ញាធរពាក់ព័ន្ធអាចមានការបកស្រាយខុសគ្នា និងផលប៉ះពាល់អាចមានសារៈសំខាន់។

៣៣. ព្រឹត្តិការណ៍ក្រោយការិយបរិច្ឆេទរបាយការណ៍

ក្រៅពីអ្វីដែលបានលាតត្រដាងនៅក្នុងរបាយការណ៍ហិរញ្ញវត្ថុទាំងនេះ ពុំមានព្រឹត្តិការណ៍ណាមួយដែលបានកើតឡើងគួរឲ្យកត់សម្គាល់ណាមួយឡើយ បន្ទាប់ពីការិយបរិច្ឆេទរបាយការណ៍ដែលតម្រូវឲ្យមានការកែតម្រូវ ឬ បង្ហាញនៅក្នុងរបាយការណ៍ហិរញ្ញវត្ថុនោះទេ។



ផ្នែកទី ៧

ព័ត៌មានអំពីប្រតិបត្តិការងារមួយភាគីជាប់ពាក់ព័ន្ធ និងទំនាស់ផលប្រយោជន៍



ក- ប្រតិបត្តិការសំខាន់ៗជាមួយភាគហ៊ុននិក ដែលមានភាគហ៊ុនចាប់ពី៥ (ប្រាំ) ភាគរយ ឡើងទៅ

គិតត្រឹមឆ្នាំ២០២៣ នេះ ពុំមានប្រតិបត្តិការប្រភេទនេះកើតឡើងចំពោះ កសស ទេ ។

ខ- ប្រតិបត្តិការសំខាន់ៗជាមួយអភិបាល និងបុគ្គលិកជាន់ខ្ពស់

គិតត្រឹមឆ្នាំ២០២៣ នេះ ពុំមានប្រតិបត្តិការប្រភេទនេះកើតឡើងចំពោះ កសស ទេ ។

គ- ប្រតិបត្តិការសំខាន់ៗជាមួយអភិបាល និងភាគហ៊ុននិកពាក់ព័ន្ធនឹងការទិញ-លក់ទ្រព្យ សកម្ម និងសេវាកម្ម

គិតត្រឹមឆ្នាំ២០២៣ នេះ ពុំមានប្រតិបត្តិការប្រភេទនេះកើតឡើងចំពោះ កសស ទេ ។

ឃ- ប្រតិបត្តិការសំខាន់ៗ ជាមួយសមាជិកគ្រួសារផ្ទាល់របស់អភិបាល បុគ្គលិកជាន់ខ្ពស់ និង ភាគហ៊ុននិកដែលមានភាគហ៊ុនចាប់ពី៥ (ប្រាំ) ភាគរយឡើងទៅ

គិតត្រឹមឆ្នាំ២០២៣ នេះ ពុំមានប្រតិបត្តិការប្រភេទនេះកើតឡើងចំពោះ កសស ទេ ។

ង- ប្រតិបត្តិការសំខាន់ៗ ជាមួយបុគ្គលដែលមានទំនាក់ទំនងជាមួយអភិបាលរបស់ កំពង់ ផែស្វយ័តក្រុងព្រះសីហនុ ក្រុមហ៊ុនបុត្រសម្ព័ន្ធ ឬក្រុមហ៊ុនហ្វូនឌិនរបស់កំពង់ផែស្វយ័ត ក្រុងព្រះសីហនុ

គិតត្រឹមឆ្នាំ២០២៣ នេះ ពុំមានប្រតិបត្តិការប្រភេទនេះកើតឡើងចំពោះ កសស ទេ ។

ច- ប្រតិបត្តិការសំខាន់ៗជាមួយបុគ្គលធ្លាប់ជាអភិបាល ឬបុគ្គលជាប់ពាក់ព័ន្ធជាមួយបុគ្គល ធ្លាប់ជាអភិបាល

គិតត្រឹមឆ្នាំ២០២៣ នេះ ពុំមានប្រតិបត្តិការប្រភេទនេះកើតឡើងចំពោះ កសស ទេ ។

ឆ- ប្រតិបត្តិការសំខាន់ៗជាមួយអភិបាលកាន់មុខតំណែងណាមួយ នៅក្នុងសហគម ឬអង្គ ភាពមិនស្មោះត្រង់ក្រុងព្រះសីហនុ ឬនៅក្នុងក្រុមហ៊ុនណាមួយផ្សេងទៀតក្រៅពីកំពង់ផែ ស្វយ័តក្រុងព្រះសីហនុ

គិតត្រឹមឆ្នាំ២០២៣ នេះ ពុំមានប្រតិបត្តិការប្រភេទនេះកើតឡើងចំពោះ កសស ទេ ។

ជ- ប្រតិបត្តិការសំខាន់ៗ ជាមួយអភិបាលដែលទទួលបានផលប្រយោជន៍ពីកំពង់ផែស្វយ័ត ក្រុងព្រះសីហនុ ទោះជាហិរញ្ញវត្ថុ ឬមិនមែនហិរញ្ញវត្ថុ

គិតត្រឹមឆ្នាំ២០២៣ នេះ ពុំមានប្រតិបត្តិការប្រភេទនេះកើតឡើងចំពោះ កសស ទេ ។



ផ្នែកទី ៨

ការពិភាក្សា និងការវិនិច្ឆ័យ
របស់គណៈក្រុមប្រឹក្សា



ក- ទិដ្ឋភាពទូទៅនៃប្រតិបត្តិការ

កសស គឺជាកំពង់ផែអន្តរជាតិសមុទ្រទឹកជ្រៅតែមួយគត់ នៃព្រះរាជាណាចក្រកម្ពុជា ដែលកំពុងធ្វើអាជីវកម្មលើផ្ទៃដីទំហំប្រមាណ ១២៥ ហិកតា ដែលមានទីតាំងនៅសង្កាត់លេខ៣ ក្រុងព្រះសីហនុ ខេត្តព្រះសីហនុ ហើយត្រូវបានតភ្ជាប់ដោយបណ្តាញដឹកជញ្ជូនចំរុះ។ កំណត់ក្នុង អនុក្រឹត្យលេខ ៥០ អនក្រ/បក ចុះថ្ងៃទី១៧ ខែកក្កដា ឆ្នាំ១៩៩៨ កសស មានតួនាទីជាប្រតិបត្តិការដៃ ដូចមានលម្អិតនូវអាជីវកម្ម និងសេវាកម្មក្នុងផ្នែកទី១ ចំណុចទី២ ខាងលើនៃរបាយការណ៍ឆ្នាំ២០២៣ នេះ ។

សម្រាប់ឆ្នាំ២០២៣ នេះ បរិមាណកុងតឺន័ររបស់ កសស មានការកើនឡើងចំនួន ៤៧.៦៣០ TEUs ស្មើនឹង ៦,៣៥% បើធៀបនឹងឆ្នាំ២០២២។ ចំណែកបរិមាណទំនិញឆ្លងកាត់គិតជាភាគរយមានកំណើន ១២,៧១% ស្មើនឹង ៨៨៩.៩៩៩ តោន ដែលក្នុងនោះទំនិញកុងតឺន័រ គិតជាភាគរយមានកំណើន ១១,៥១% ស្មើនឹង ៥៧៩.២១៩ តោន ប្រេង និងហ្គាសកើនឡើង ១៣,៧០% ស្មើនឹង ២៥០.៤២០ តោន ចំណែកទំនិញរាយឆ្លងកាត់មានការកើនឡើង ៤២,២៣% ស្មើនឹង ៦០.៣៦១តោន បើធៀបនឹងឆ្នាំ២០២២។ ចំពោះនាវាឆ្លងកាត់ កសស មានការកើនឡើង ចំនួន ៦៤ នាវា ប្រមាណជា ៤,៤៤% រីឯចំណុះផ្ទុកនាវាមានការកើនឡើង ៣៥,៤២% ស្មើនឹង ៤.៩៩៧.៦៧០តោន សម្រាប់ឆ្នាំ២០២៣ ធៀបនឹងឆ្នាំ២០២២។

ការពិភាក្សា និងការវិភាគរបស់ថ្នាក់ដឹកនាំលើស្ថានភាពហិរញ្ញវត្ថុរបស់ កសស និងលទ្ធផលប្រតិបត្តិការខាងក្រោមនេះ ធ្វើឡើងផ្អែកលើរបាយការណ៍ព័ត៌មានហិរញ្ញវត្ថុដែលបានធ្វើសវនកម្មច្បាស់ ដោយសវនករឯករាជ្យសម្រាប់ឆ្នាំ២០២៣ និងឆ្នាំ២០២២ ដូចបង្ហាញក្នុងផ្នែកទី៦ នៃរបាយការណ៍ឆ្នាំ២០២៣ នេះ ។

កសស មានប្រភពចំណូលសំខាន់ដូចខាងក្រោម ៖

- ចំណូលពីសេវាកម្មនាវាចរ (Port Charges for Vessel Services) ៖ គឺជាចំណូលដែលបានមកពីសេវាកម្មនាវាចរណ៍ និងការចូលចតនាវា រួមមាន ចំណូលលើចំណុះផ្ទុក សំចតផែ ប្រឡាយ ថ្លៃឈ្នួលកណ្តាលការិយាល័យ ថ្លៃឈ្នួលនាវាសណ្តោង ថ្លៃឈ្នួលពាក់-ដោះពួរ ថ្លៃឈ្នួលបើក-បិទយួបនាវា និងថ្លៃឈ្នួលប្រមូលសំរាម ។
- ចំណូលពីសេវាកម្មលើកដាក់កុងតឺន័រពីនាវាទៅទីលានកុងតឺន័រ (Stevedoring Charges) ៖ គឺជា ចំណូលដែលបានមកពីសេវាកម្មលើកដាក់ទំនិញរាយ ឬកុងតឺន័រចូល ឬចេញពីនាវានៅលើស្ពានផែ ។
- ចំណូលពីសេវាកម្មលើកដាក់កុងតឺន័រនៅលើទីលាន (LOLO Charges) ៖ គឺជាចំណូលដែលបានមកពីសេវាកម្មលើកដាក់ទំនិញរាយ ឬកុងតឺន័រ ចូល ឬចេញនៅលើទីលាន ។
- ចំណូលពីថ្លៃឈ្នួលស្តុកទំនិញ ឬកុងតឺន័រ (Storage Fees) ៖ គឺជាចំណូលដែលបានមកពីការស្តុកទំនិញរាយ ឬកុងតឺន័រនៅក្នុងឃ្នាំង និងលើទីលាន ។
- ចំណូលដឹកជញ្ជូន (Transportation Charges) ៖ គឺជាចំណូលដែលបានមកពីសេវាកម្មដឹកជញ្ជូន ទំនិញ ឬកុងតឺន័រក្នុងបរិវេណផែ ។
- ចំណូលពីតំបន់សេដ្ឋកិច្ចពិសេស (Special Economic Zone) ៖ គឺជាចំណូលដែលទទួលបានពីការជួលដីធ្វើរោងចក្រ អគារ ពីតំបន់សេដ្ឋកិច្ចពិសេសរបស់កំពង់ផែស្វយ័តក្រុងព្រះសីហនុ ។

កសស កត់ត្រាបញ្ជីគណនេយ្យ និងរបាយការណ៍ហិរញ្ញវត្ថុជាប្រាក់រៀល ដែលជាប្រភេទប័ណ្ណជាតិរបស់ខ្លួន ចំណែកប្រតិបត្តិការដែលជាប្រភេទប័ណ្ណអន្តរជាតិផ្សេងៗ ត្រូវបានបង្ហាញជាប្រាក់រៀលដោយប្រើអត្រាប្តូរប្រាក់ផ្លូវការជាមធ្យមប្រចាំថ្ងៃរបស់ធនាគារជាតិនៃកម្ពុជា តាមកាលបរិច្ឆេទនៃប្រតិបត្តិការនីមួយៗ ។

១. ការវិភាគចំណូល

សម្រាប់ដំណាច់ការិយបរិច្ឆេទ ២០២៣ ប្រៀបធៀបនឹងដំណាច់ការិយបរិច្ឆេទ ២០២២

បរិយាយ	សម្រាប់ការិយបរិច្ឆេទ ២០២៣	សម្រាប់ការិយបរិច្ឆេទ ២០២២	បំរែបំរួល	
	ពាន់រៀល	ពាន់រៀល	ពាន់រៀល	%
ចំណូល	៣៦៤.៦៤០.៧៧១	៣៤៣.៧៤៣.៥៤៥	២០.៨៩៧.២២៦	៦,០៨%

សម្រាប់ឆ្នាំ២០២៣ នេះ ចំណូលរបស់ កសស មានការកើនឡើងចំនួន ២០.៨៩៧.២២៦.០០០ រៀល ស្មើនឹង ៦,០៨% ដោយកើនពី ៣៤៣.៧៤៣.៥៤៥.០០០ រៀល សម្រាប់ឆ្នាំ២០២២ មក ៣៦៤.៦៤០.៧៧១.០០០ រៀល សម្រាប់ឆ្នាំ២០២៣។ ការកើនឡើងនៃចំណូលនេះ បណ្តាលមកពីសេវាកម្មលើកដាក់កុងតឺន័រ ពីនាវាទៅទីលាន (Stevedoring Charges) និងចំណូលពីសេវាកម្មនាវាចរ។

១.១. ការវិភាគចំណូលតាមផ្នែក

តារាងប្រៀបធៀបប្រាក់ចំណូលតាមផ្នែកទៅនឹងប្រាក់ចំណូលសរុបសម្រាប់ឆ្នាំ២០២៣ និងឆ្នាំ២០២២

បរិយាយ	សម្រាប់ការិយបរិច្ឆេទ ២០២៣		សម្រាប់ការិយបរិច្ឆេទ ២០២២	
	ពាន់រៀល	ភាគរយធៀបនឹង ចំណូលសរុប	ពាន់រៀល	ភាគរយធៀបនឹង ចំណូលសរុប
ចំណូលលើកដាក់ពីនាវាទៅ ទីលាន (Stevedoring)	១៧៧.៧៧៨.៨៩២	៤៨,៧៥%	១៦៤.៨៧៣.៤៤៥	៤៧,៩៦%
ចំណូលលើកដាក់លើទីលាន (LOLO)	៩៣.៣៩០.៤៨២	២៥,៦១%	៩៦.៩២០.១៩៦	២៨,២០%
ចំណូលពីសេវាកម្មនាវាចរ	៧៤.០៥៧.៧១៣	២០,៣១%	៦២.២៨៥.០៥០	១៨,១២%
ចំណូលស្តុក ឃ្នាំង និងទីលាន	១៤.០៦៤.៥៣៦	៣,៨៦%	១៥.៥១៦.៩៧៥	៤,៥១%
ចំណូលដឹកជញ្ជូន	១២៣.២៦៤	០,០៣%	៩២.០៩០	០,០៣%
ចំណូលនាវាទេសចរណ៍	២០៩.៩៣២	០,០៦%	០	០,០០%
ចំណូលពីតំបន់ សេដ្ឋកិច្ច ពិសេស	២.២៩៧.៦១៦	០,៦៣%	២.៣៧៤.៦៩៦	០,៦៩%
ចំណូលជួលទីតាំង	១.៩៣៨.៥៩៧	០,៥៣%	១.៣៨៥.៥៥៣	០,៤០%
ចំណូលផ្សេងៗទៀត	៧៧៩.៧៣៩	០,២១%	២៩៥.៥៣៩	០,០៩%
ចំណូលសរុប	៣៦៤.៦៤០.៧៧១	១០០,០០%	៣៤៣.៧៤៣.៥៤៥	១០០,០០%

សម្រាប់ឆ្នាំ២០២៣ ក៏ដូចជាឆ្នាំ២០២២ មានចំណូលសំខាន់ ៤ ប្រភេទដែលមានចំនួនប្រមាណ ៩៨% នៃចំណូលអាជីវកម្ម និងសេវាកម្មសរុបរបស់ កសស។ ចំណូលទាំងនោះរួមមាន ៖ ចំណូលលើកដាក់ពីនាវាទៅទីលាន (Stevedoring) ចំណូលលើកដាក់លើទីលាន (LOLO) ចំណូលពីសេវាកម្មនាវាចរ (Port Charges for Vessel Services) និងចំណូលស្តុកឃ្នាំង និងទីលាន ។

សម្រាប់ដំណាច់ការិយបរិច្ឆេទ ២០២៣ ប្រៀបធៀបនឹងដំណាច់ការិយបរិច្ឆេទ ២០២២

បរិយាយ	សម្រាប់ការិយបរិច្ឆេទ ២០២៣	សម្រាប់ការិយបរិច្ឆេទ ២០២២	បំរែបំរួល	
	ពាន់រៀល	ពាន់រៀល	ពាន់រៀល	%
ចំណូលលើកដាក់ពីនាវាទៅទីលាន (Stevedoring)	១៧៧.៧៧៨.៨៩២	១៦៤.៨៧៣.៤៤៥	១២.៩០៥.៤៤៧	៧,៨៣%
ចំណូលលើកដាក់លើទីលាន (LOLO)	៩៣.៣៩០.៤៨២	៩៦.៩២០.១៩៦	(៣.៥២៩.៧១៤)	-៣,៦៤%
ចំណូលពីសេវាកម្មនាវាចរ	៧៤.០៥៧.៧១៣	៦២.២៨៥.០៥០	១១.៧៧២.៦៦៣	១៨,៩០%
ចំណូលស្តុក ឃ្នាំង និងទីលាន	១៤.០៦៤.៥៣៦	១៥.៥១៦.៩៧៥	(១.៤៥២.៤៣៩)	-៩,៣៦%

ចំណូលពីការលើកដាក់ពីនាវាទៅទីលានកុងតឺន័រ (Stevedoring) កើនចំនួន ១២.៩០៥.៤៤៧.០០០ រៀល ស្មើនឹង ៧,៨៣% សម្រាប់ឆ្នាំ២០២៣ ធៀបនឹងឆ្នាំ២០២២ និងចំណូលពីការលើកដាក់នៅលើទីលាន (LOLO) មានការថយចុះប្រមាណ ៣,៦៤% ស្មើនឹង ៣.៥២៩.៧១៤.០០០ រៀល បើធៀបនឹងរយៈពេលដូចគ្នាឆ្នាំ២០២២។ ការកើនឡើងលើចំណូលលើកដាក់ពីនាវាទៅទីលាន គឺបណ្តាលមកពីការកើនឡើងនៃបរិមាណកុងតឺន័រឆ្លងកាត់ កសស មានចំនួន ៤៧.៦៣០ TEUs ស្មើនឹង ៦,៣៥% សម្រាប់ឆ្នាំ២០២៣ នេះ និងការកើនឡើងនៃបរិមាណទំនិញឆ្លងកាត់ចំនួន ១២,៧១%។ ទន្ទឹមនឹងនេះការថយចុះចំណូលលើកដាក់លើទីលាននៅឆ្នាំ២០២៣ គឺមកពីបរិមាណសំបកកុងតឺន័រនាំចេញមានការកើនឡើង ១៤,៩៨% ដោយមានការលើកលែងការគិតថ្លៃឈ្នួលដាក់ចុះសំបកកុងតឺន័រនៅទីលាន ចំពោះសំបកកុងតឺន័រសំរាប់នាំចេញតាមច្រក កសស។

ចំពោះចំណូលសេវាកម្មនាវាចរ (Port Charges for Vessel Services) គឺអាស្រ័យលើចំនួន និងចំណុះផ្ទុកនាវាដែលឆ្លងកាត់ កសស ហើយសម្រាប់ឆ្នាំ២០២៣ នេះ នាវាសរុបដែលឆ្លងកាត់ កសស មានការកើន ៦៤ នាវា ស្មើនឹង ៤,៤៤% ហើយចំណុះផ្ទុកនាវាមានការកើនឡើងប្រមាណ ៣៥,៤២% ស្មើនឹង ៤.៩៩៧.៦៧០ តោន ធ្វើឱ្យចំណូលពីសេវាកម្មផែនការកើនពី ៦២.២៨៥.០៥០.០០០ រៀល សម្រាប់ឆ្នាំ២០២២ មក ៧៤.០៥៧.៧១៣.០០០ រៀល សម្រាប់ឆ្នាំ២០២៣ គឺប្រមាណ ១៨,៩០% ស្មើនឹង ១១.៧៧២.៦៦៣.០០០ រៀល។ ការកើននៃចំណូលសេវាកម្មនាវាចរនេះ ដោយនាវាដឹកកុងតឺន័រ ក្នុងឆ្នាំ២០២៣ មានការកើនប្រមាណ ៩,៨៨% ស្មើនឹង ៦៨ គ្រឿង និងចំនួននាវាទេសចរណ៍កើន ១៨ គ្រឿង បើធៀបនឹងរយៈពេលដូចគ្នាឆ្នាំ២០២២ ។

ចំណូលពីសេវាកម្មស្តុកឃ្នាំង និងទីលានមានការថយចុះចំនួន ១.៤៥២.៤៣៩.០០០ រៀល ស្មើនឹង ៩,៣៦% បើប្រៀបធៀបចំណូលឆ្នាំ២០២៣ មាន១៤.០៦៤.៥៣៦.០០០ រៀល និងឆ្នាំ២០២២ មានចំណូល ១៥.៥១៦.៩៧៥.០០០ រៀល។ ការថយចុះនេះបណ្តាលមកពី មានការកើនបរិមាណទំនិញប្រគល់ផ្ទាល់ប្រមាណ ៣៩,៦០% ។

២. ការវិភាគគំលាតចំណេញដុល

កសស បានរៀបចំរបាយការណ៍លទ្ធផលរបស់ខ្លួន ក្នុងទម្រង់ជារបាយការណ៍លទ្ធផលតាមយថាប្រភេទ ដូចនេះ ពុំមានការបង្ហាញឱ្យឃើញនៅចំណេញដុលនោះទេ។ ប៉ុន្តែក្នុងទម្រង់របាយការណ៍នេះអាចឱ្យឃើងធ្វើការពិភាក្សា និងវិភាគលើចំណេញប្រតិបត្តិការបានដោយទទួលបានពីចំណូលសរុប ដកនឹងចំណាយប្រតិបត្តិការ ។

ចំណាយប្រតិបត្តិការនឹងលើកមកពិភាក្សា និងវិភាគនៅផ្នែកខាងក្រោមគឺ ចំណុច គ-ការវិភាគចំណេញមុនបង់ពន្ធ។

៣. ការវិភាគចំណេញមុនបង់ពន្ធ

ចំណេញមុនបង់ពន្ធ គឺជាលទ្ធផលដែលទទួលបានពីចំណូលសរុបដកនឹងចំណាយប្រតិបត្តិ និងចំណូល ឬ ចំណាយហិរញ្ញវត្ថុ-សុទ្ធ។ ក្នុងការវិភាគនៃចំណាយប្រតិបត្តិការ យើងនឹងលើកយកចំណាយសម្ភារៈផ្គត់ផ្គង់ ចំណាយប្រាក់បៀវត្ស ប្រាក់ឈ្នួល និងចំណាយពាក់ព័ន្ធ ចំណាយរំលស់ (ទ្រព្យសម្បត្តិ និងបរិក្ខារ និងទ្រព្យសកម្មអរូបី) ចំណាយជួសជុល និងថែទាំ ចំណាយផ្សេងៗ និងចំណេញ (ឬខាត) ផ្សេងៗ សុទ្ធ ដូចខាងក្រោម៖

សម្រាប់ដំណាច់ការិយបរិច្ឆេទ ២០២៣ ប្រៀបធៀបនឹងដំណាច់ការិយបរិច្ឆេទ ២០២២

បរិយាយ	សម្រាប់ការិយបរិច្ឆេទ ២០២៣	សម្រាប់ការិយបរិច្ឆេទ ២០២២	បំរែបំរួល	
	ពាន់រៀល	ពាន់រៀល	ពាន់រៀល	%
ចំណូលសរុប	៣៦៤.៦៤០.៧៧១	៣៤៣.៧៤៣.៥៤៥	២០.៨៩៧.២២៦	៦,០៨%
ចំណាយសម្ភារៈផ្គត់ផ្គង់	(១១២.៦១០.០៧៥)	(១០៦.៣៦៤.៨៦១)	៦.២៤៥.២១៤	៥,៨៧%
ចំណាយប្រាក់បៀវត្ស ប្រាក់ឈ្នួល និងចំណាយពាក់ព័ន្ធ	(១១៤.២៩០.៦៣៤)	(១០៥.៦៧២.០៩៧)	៨.៦១៨.៥៣៧	៨,១៦%
ចំណាយរំលស់(ទ្រព្យ សម្បត្តិ និងបរិក្ខារ និងទ្រព្យសកម្មអរូបី)	(៤៧.៨៥១.៧៧៨)	(៤៥.៦៩៧.៧៤៨)	២.១៥៤.០៣០	៤,៧១%
ចំណាយជួសជុល និងថែទាំ	(២.១៩៤.៨៧៣)	(២.២៨៨.១១៦)	(៩៣.២៤៣)	-៤,០៨%
ចំណាយផ្សេងៗ	(៣៣.៤៥៦.៦៤៧)	(២៧.១២៦.៨៩៩)	៦.៣២៩.៧៤៨	២៣,៣៣%
ខាត/(ចំណេញ)ផ្សេងៗ- សុទ្ធ	៨៦.៣២១.២៦១	៤៤៩.៥៨៥	៨៥.៨៧១.៦៧៦	១៩១០០,២១%
(ចំណាយ)/ចំណូល ហិរញ្ញវត្ថុ-សុទ្ធ	១៣.៨៣៤.៥១៩	៤០.៨៥៣.៦៧១	(២៧.០១៩.១៥២)	-៦៦,១៤%
ចំណេញមុនបង់ពន្ធ	១៥៤.៣៩២.៥៤៤	៩៧.៨៩៧.០៨០	៥៦.៤៩៥.៤៦៤	៥៧,៧១%

សម្រាប់ឆ្នាំ២០២៣ កសស មានចំណាយសម្ភារៈផ្គត់ផ្គង់ ១១២.៦១០.០៧៥.០០០ រៀល ដែលមានការកើនឡើងចំនួន ៦.២៤៥.២១៤.០០០ រៀល ស្មើនឹង ៥,៨៧% បើធៀបនឹងឆ្នាំ២០២២ ដែលមានចំណាយ ១០៦.៣៦៤.៨៦១.០០០ រៀល។ កត្តាចម្បងដែលបណ្តាលឱ្យមានការកើនឡើងនេះ គឺដោយសារចំណាយសម្ភារៈផ្គត់ផ្គង់ឃ្នាំង កើនឡើង ១១១,៤៣% ស្មើនឹង ៧.៤០៦.៧៧៧.០០០ រៀល សម្រាប់ឆ្នាំ២០២៣។ ចំពោះចំណាយលើគ្រឿងបន្លាស់មានការកើនឡើង ២១,៤៣% ស្មើនឹង ៧.៨៤០.៣១៤.០០០ រៀល បើធៀបនឹងឆ្នាំ២០២២ ។

មូលដ្ឋានក្នុងការគណនាប្រាក់បៀវត្សរបស់ កសស គឺយោងទៅលើទិន្នផល (ចំណូលពីការលើកដាក់) ពោលគឺនៅពេលចំណូលពីការលើកដាក់កើនឡើង ចំណាយបៀវត្សនឹងកើនឡើង ផ្ទុយទៅវិញបើចំណូលពីការលើកដាក់មានការថយចុះ ចំណាយលើប្រាក់បៀវត្សនឹងត្រូវថយចុះដូចគ្នា ហើយយើងសង្កេតឃើញថាចំណូល លើកដាក់ពីសារាងទៅទីលាន (Stevedoring) មានការកើនឡើង ប៉ុន្តែចំណូលលើកដាក់លើទីលាន (LOLO) មានការថយចុះបន្តិចសម្រាប់ឆ្នាំ២០២៣នេះ។ ចំពោះចំណាយប្រាក់បៀវត្ស ប្រាក់ឈ្នួល និងចំណាយពាក់ព័ន្ធ មានការកើនឡើងប្រមាណ

៨,១៦% ស្មើនឹង ៨.៦១៨.៥៣៧.០០០ រៀល បើប្រៀបធៀបចំណាយសម្រាប់ឆ្នាំ២០២៣ ដែលមានចំនួន ១១៤.២៩០.៦៣៤.០០០ រៀល និងឆ្នាំ២០២២ ដែលមានចំណាយ ១០៥.៦៧២.០៩៧.០០០ រៀល។ ជារួមកត្តា ដែលធ្វើឱ្យមានការកើនឡើងនៃចំណាយនេះ គឺចំណូលរបស់ កសស គិតជាដុល្លារ ហើយប្រាក់បៀវត្សបុគ្គលិកគិតជា រៀល សម្រាប់ក្នុងឆ្នាំ២០២៣ នេះ ផងដែរ អត្រាប្តូរប្រាក់ពីដុល្លារទៅរៀលឡើងថ្លៃ ដូច្នេះទើបធ្វើឱ្យប្រាក់បៀវត្ស បុគ្គលិកមានការកើនឡើង គឺការចំណាយលើប្រាក់បៀវត្សបុគ្គលិក មានការកើនឡើងចំនួន ២.៨០៨.០១១.០០០ រៀល ស្មើនឹង ៣,៩៦% និងប្រាក់រង្វាន់សរសើរមានការកើនឡើង ២៩,០៨% ស្មើនឹង ៤.៧៧៤.៨៤៥.០០០ រៀល សម្រាប់ឆ្នាំ២០២៣នេះ ។

ចំណាយរំលស់រួមមាន រំលស់ទ្រព្យសម្បត្តិ និងបរិក្ខារ និងរំលស់ទ្រព្យសកម្មអរូបីនៅក្នុងឆ្នាំ២០២៣ មានចំនួន ៤៧.៨៥១.៧៧៨.០០០ រៀល មានកំណើន ២.១៥៤.០៣០.០០០ រៀល ស្មើនឹង ៤,៧១% បើធៀបនឹងឆ្នាំ២០២២ ដែលមានចំនួន ៤៥.៦៩៧.៧៤៨.០០០ រៀល។ កត្តាដែលធ្វើឱ្យមានការកើនឡើងនេះគឺដោយសារចំណាយរំលស់ ទ្រព្យសម្បត្តិ និងបរិក្ខារមានកំណើន ១.៥៧៨.៣០៥.០០០ រៀល ស្មើនឹង ៤,១២% ។

ចំណែកចំណាយជួសជុល និងថែទាំមានការថយចុះ ៩៣.២៤៣.០០០ រៀល ស្មើនឹង ៤,០៨% ដោយមាន ចំណាយសរុបស្មើនឹង ២.១៩៤.៨៧៣.០០០ រៀល សម្រាប់ឆ្នាំ២០២៣ និង ២.២៨៨.១១៦.០០០ រៀល សម្រាប់ ឆ្នាំ២០២២ ។

ចំពោះចំណាយផ្សេងៗសរុប មានការកើនឡើងប្រមាណ ២៣,៣៣% ស្មើនឹង ៦.៣២៩.៧៤៨.០០០ រៀល ពោលគឺកើនឡើងពី ២៧.១២៦.៨៩៩.០០០ រៀល សម្រាប់ឆ្នាំ២០២២ មក ៣៣.៤៥៦.៦៤៧.០០០ រៀល សម្រាប់ ឆ្នាំ២០២៣។ កត្តាដែលធ្វើអោយមានការកើនឡើងនេះ គឺបណ្តាលមកពីការកើនឡើងចំណាយវិភាគទាន និង អំណោយ ២៨,៨១% ស្មើនឹង ៣.២២៤.៩២៥.០០០រៀល និងចំណាយលើបេសកកម្មមន្ត្រី-បុគ្គលិកកើនឡើង ប្រមាណ ៣៣,២៨% ស្មើនឹង ៥៣៧.៨២០.០០០ រៀល ហើយចំណាយទឹកភ្លើងមានការកើនឡើងប្រហែល ៣៦,៩៥% ស្មើនឹង ១.០៥២.៤៩៦.០០០ រៀល បើធៀបនឹងឆ្នាំ២០២២ គឺដោយសារ កសស មានការប្រើប្រាស់អគ្គិ សនីរដ្ឋទាំងស្រុងសំរាប់ឆ្នាំ២០២៣នេះ។

ខាត/(ចំណេញ)ផ្សេងៗ-សុទ្ធ (Realized Foreign Exchange Gain-Losses) គឺសំដៅលើការចំណេញ ឬ ខាតពីការប្តូររូបិយប័ណ្ណក្នុងការិយបរិច្ឆេទសម្រេច ដែលសម្រាប់ឆ្នាំ២០២៣ នេះ មានការចំណេញ ចំនួន ៨៦.៣២១.២៦១.០០០ រៀល បើធៀបនឹងឆ្នាំ២០២២ មានការចំណេញចំនួន ៤៤៩.៥៨៥.០០០ រៀល ធ្វើឱ្យមាន ការកើនឡើងពីការចំណេញប្តូររូបិយប័ណ្ណក្នុងការិយបរិច្ឆេទសម្រេចប្រមាណ ១៩.១០០,២១% ស្មើនឹង ៨៥.៨៧១.៦៧៦.០០០ រៀល ក្នុងឆ្នាំ២០២៣ នេះ។

ចំណែក ចំណាយ/(ចំណូល)ហិរញ្ញវត្ថុ-សុទ្ធ (Unrealized Foreign Exchange Gain-Loss) គឺសំដៅលើ ការចំណេញ ឬខាតពីការប្តូររូបិយប័ណ្ណក្នុងការិយបរិច្ឆេទមិនទាន់សម្រេច ដោយឆ្នាំ២០២៣ មាន ចំណាយ/(ចំណូល) ហិរញ្ញវត្ថុ-សុទ្ធ ចំនួន ១៣.៨៣៤.៥១៩.០០០ រៀល ដែលមានការថយចុះប្រមាណ ៦៦,១៤% ស្មើនឹង ២៧.០១៩.១៥២.០០០ រៀល បើធៀបនឹងឆ្នាំ២០២២ ដែលមានចំណាយ/(ចំណូល)ហិរញ្ញវត្ថុ-សុទ្ធ ចំនួន ៤០.៨៥៣.៦៧១.០០០ រៀល។ កត្តាសំខាន់ដែលបណ្តាលឱ្យមានបំរែបំរួលលើចំណាយ/(ចំណូល)ហិរញ្ញវត្ថុ-សុទ្ធ គឺដោយសារការថយចុះនៃការចំណេញពីការប្តូររូបិយវត្ថុមិនទាន់សម្រេចរបស់ប្រាក់កម្ចី (ប្រាក់យ៉េន) ដោយក្នុង ឆ្នាំ២០២៣ មានការចំណេញចំនួន ១៤.៨០៧.១៤២.០០០ រៀល ធៀបនឹងឆ្នាំ២០២២ មានការចំណេញចំនួន ៤៤.២៩០.៧៩៤.០០០ រៀល។

ជាសរុប ចំណេញមុនបង់ពន្ធសម្រាប់ឆ្នាំ២០២៣ របស់ កសស មានចំនួន ១៥៤.៣៩២.៥៤៤.០០០ រៀល ថយចុះចំនួន ៥៦.៤៩៥.៤៦៤.០០០ រៀល ប្រមាណជា ៥៧,៧១% បើធៀបនឹងឆ្នាំ២០២២ ចំណេញមុនបង់ពន្ធ មានចំនួន ៩៧.៨៩៧.០៨០.០០០ រៀល ។

៤. ការវិភាគចំណេញក្រោយបង់ពន្ធ

កសស ស្ថិតនៅក្រោមច្បាប់នៃក្រុមហ៊ុនពាណិជ្ជកម្មក្នុងវិស័យពន្ធដារ និងអាករ ហេតុដូច្នេះ កសស មាន កាតព្វកិច្ចក្នុងការបង់ពន្ធលើប្រាក់ចំណេញប្រចាំឆ្នាំក្នុងអត្រា ២០%។ ចាប់ពីឆ្នាំ២០២០ នេះតទៅ កសស នឹងបំពេញ កាតព្វកិច្ចក្នុងការបង់ពន្ធលើប្រាក់ចំណេញប្រចាំឆ្នាំរបស់ខ្លួន ក្នុងអត្រា ២០% វិញ ក្រោយពីទទួលបានការលើកទឹក ចិត្តពន្ធដារក្នុងវិស័យមូលបត្រចំនួនបីឆ្នាំកន្លងមក (ឆ្នាំ២០១៧ ដល់ ឆ្នាំ២០១៩) ។

សម្រាប់ដំណាច់ការិយបរិច្ឆេទ ២០២៣ ប្រៀបធៀបនឹងដំណាច់ការិយបរិច្ឆេទ ២០២២

បរិយាយ	សម្រាប់ការិយបរិច្ឆេទ ២០២៣	សម្រាប់ការិយបរិច្ឆេទ ២០២២	បំរែបំរួល	
	ពាន់រៀល	ពាន់រៀល	ពាន់រៀល	%
ចំណេញមុនបង់ពន្ធ (ក)	១៥៤.៣៩២.៥៤៤	៩៧.៨៩៧.០៨០	៥៦.៤៩៥.៤៦៤	៥៧,៧១%
ចំណាយពន្ធលើប្រាក់ ចំណេញ (ខ)	(៣២.៤២៧.០៥៤)	(១៣.៧៤១.៨៦៥)	១៨.៦៨៥.១៨៩	១៣៥,៩៧%
ចំណេញក្នុងការិយបរិច្ឆេទ	១២១.៩៦៥.៤៩០	៨៤.១៥៥.២១៥	៣៧.៨១០.២៧៥	៤៤,៩៣%
ការវាស់វែងកាតព្វកិច្ចអត្ថ ប្រយោជន៍សោធននិវត្តន៍ ឡើងវិញ	០	១១.៨៥៨.៨៤០	(១១.៨៥៨.៨៤០)	-១០០,០០%
លទ្ធផលលម្អិតសរុបរបស់ ភាគហ៊ុនិក	១២១.៩៦៥.៤៩០	៩៦.០១៤.០៥៥	២៥.៩៥១.៤៣៥	២៧,០៣%
អត្រាពន្ធប្រសិទ្ធភាពលើ ប្រាក់ចំណេញ (ខ)/(ក)	២១,០០%	១៤,០៤%		

កសស មានចំណេញក្នុងការិយបរិច្ឆេទចំនួន ១២១.៩៦៥.៤៩០.០០០ រៀល សម្រាប់ឆ្នាំ២០២៣ ដែលមាន ការកើនឡើងចំនួន ៣៧.៨១០.២៧៥.០០០ រៀល ស្មើនឹង ៤៤,៩៣% ធៀបនឹងឆ្នាំ២០២២ ដែលមានចំណេញក្នុង ការិយបរិច្ឆេទចំនួន ៨៤.១៥៥.២១៥.០០០ រៀល។ កត្តាដែលធ្វើឱ្យចំណេញក្នុងការិយបរិច្ឆេទមានការកើនឡើងនេះ គឺបណ្តាលមកពីការកើនឡើងនៃចំណេញសុទ្ធផ្សេងៗ (Realized Foreign Exchange Gain-loss) មានការកើន ឡើង ក្នុងឆ្នាំ២០២៣ បើធៀបនឹងឆ្នាំ២០២២ ។

បើសង្កេតទៅលើអត្រាពន្ធប្រសិទ្ធភាពលើប្រាក់ចំណេញមានការកើនឡើងពី ១៤,០៤% សម្រាប់ឆ្នាំ២០២២ ដល់ ២១,០០% សម្រាប់ឆ្នាំ២០២៣ ដោយសារមានការកើននៃចំណេញមុនបង់ពន្ធ ក្នុងឆ្នាំ២០២៣ នេះ ។

៥. ការវិភាគពីកត្តា និងនិន្នាការដែលប៉ះពាល់ស្ថានភាព និងលទ្ធផលហិរញ្ញវត្ថុ

កត្តាមួយចំនួនអាចមានឥទ្ធិពលលើស្ថានភាព និងលទ្ធផលហិរញ្ញវត្ថុរបស់ កសស ដូចជា៖

- កត្តានានាដែលធ្វើឱ្យមានកំរិតលើការធ្វើពាណិជ្ជកម្មអន្តរជាតិ

ដោយសារប្រភពចំណូលចម្បងរបស់ កសស បានមកពីចរាចរណ៍ទំនិញឆ្លងកាត់ដែលជាការធ្វើ ពាណិជ្ជកម្ម អន្តរជាតិ ដូចនេះកត្តានានាដែលមានផលប៉ះពាល់ដល់ពាណិជ្ជកម្មអន្តរជាតិ និងមានឥទ្ធិពលលើអាជីវកម្មរបស់

កសស ដែលកត្តាទាំងនោះមានដូចជា ស្ថានភាពសេដ្ឋកិច្ចក្នុងស្រុក ក្នុងតំបន់ និងសាកលលោក ស្ថេរភាពសង្គម បញ្ហាសន្តិសុខ ឬកិច្ចសហប្រតិបត្តិការនាវាចរតាមសមុទ្រ។ យោងតាមមូលនិធិរូបិយ ប័ណ្ណអន្តរជាតិ (IMF) សេដ្ឋកិច្ចពិភពលោកនឹងមានកំណើនក្នុងអត្រាប្រមាណ ៣,០% សម្រាប់ឆ្នាំ២០២៣ ចំណែកសេដ្ឋកិច្ចកម្ពុជានឹងមានកំណើនប្រមាណ ៥,៣% យោងតាម ASIAN DEVELOPMENT BANK (ADB) នេះបង្ហាញថាស្ថានភាពសេដ្ឋកិច្ចកម្ពុជានៅតែមានភាពរឹងមាំ ដែលជាកត្តាវិជ្ជមានចំពោះអាជីវកម្មកំពង់ផែ ។

• **សមត្ថភាព និងប្រសិទ្ធភាពបំពេញការងាររបស់ កសស**

សម្រាប់ឆ្នាំ២០២៣ កសស មានសមត្ថភាពលើកដាក់កុងតឺន័ររហូតដល់ ៨០០.០០០ TEUs បន្ទាប់ពីការដាក់ឱ្យប្រើប្រាស់មធ្យោបាយលើកដាក់កុងតឺន័រ ធុនធ្ងន់ ប្រភេទ រថស្នូចចល័តលើគែមផែ (QC) ចំនួន ០១ គ្រឿង និងរថស្នូចចល័តនៅទីលាន (RTG) ចំនួន ០២ គ្រឿង រថលើកដាក់កុងតឺន័រទេ (Empty Reach Stacker) ចំនួន ០៤ គ្រឿង បន្ថែមទៀត កាលពីឆ្នាំ២០២១នេះ។ កត្តានេះធ្វើឱ្យសមត្ថភាព និងប្រសិទ្ធភាពការងារមានការកើនឡើងក្នុងការបំពេញសេវាកម្មរបស់ខ្លួន ស្របទៅនឹងកំណើនទំនិញឆ្លងកាត់របស់ កសស ។

• **ស្ថានភាពបណ្តាញដឹកជញ្ជូនក្នុងស្រុក**

សម្រាប់ ឆ្នាំ២០២៣ នេះ បណ្តាញដឹកជញ្ជូនក្នុងស្រុក ពិសេសផ្លូវជាតិលេខ៤ ដែលតភ្ជាប់ពី កសស ទៅរាជធានីភ្នំពេញ ពុំមានបង្កជាឧបសគ្គដល់ការដឹកជញ្ជូនទំនិញឡើយ។ រីឯការដឹកជញ្ជូនតាមផ្លូវដែកបច្ចុប្បន្នក្រុមហ៊ុន Royal Railway ឆ្លងកាត់ កសស មានចំនួន ៦ដើង ក្នុងមួយសប្តាហ៍ក្នុងការនាំទំនិញចេញចូល ហើយការដឹកជញ្ជូនតាមផ្លូវដែកនេះ ក៏ប្រព្រឹត្តទៅដោយរលូនតាមធម្មតាមិនមានបញ្ហាធ្វើឱ្យខកខានដំណើរនោះទេ ។

• **កិច្ចសហប្រតិបត្តិការរវាងផែកុងតឺន័រ**

កិច្ចសហប្រតិបត្តិការរវាងផែកុងតឺន័រ ពិសេសគឺការតភ្ជាប់ជាមួយកំពង់ផែមេកុងតឺន័រមានសារៈសំខាន់ ក្នុងការសំរួលចរាចរណ៍ទំនិញរវាង កសស និងទីផ្សារអន្តរជាតិសំខាន់ៗ ដោយមានឥទ្ធិពលលើចំណាយ និងរយៈពេលដឹកជញ្ជូន ដែលជាលទ្ធផលធ្វើឱ្យមានផលប៉ះពាល់លើភាពប្រកួតប្រជែងរបស់ឧស្សាហកម្មនានា។ ក្នុងករណីនេះ កសស បានខិតខំរក្សាទំនាក់ទំនងល្អជាមួយបណ្តាកំពង់ផែសំខាន់ៗ ក្នុងតំបន់ដើម្បីធានាឱ្យប្រតិបត្តិការមានភាពរលូន។

• **រលស់**

ដោយអាជីវកម្មរបស់ កសស មានការប្រើប្រាស់ហេដ្ឋារចនាសម្ព័ន្ធច្រើន ចំណាយលើរលស់លើហេដ្ឋារចនាសម្ព័ន្ធដែដូចជា ចំណតនាវា គ្រឿងចក្រ អគារ មានទំហំធំដែលអាចប៉ះពាល់ដល់អាជីវកម្មរបស់ កសស។ ដូចនេះ កសស ចាំបាច់ត្រូវមានការត្រួតពិនិត្យលើគោលនយោបាយរលស់ឱ្យបានសមស្រប និងធ្វើការកែតម្រូវ តាមការចាំបាច់រៀងរាល់ការិយបរិច្ឆេទរបាយការណ៍ហិរញ្ញវត្ថុ។ សម្រាប់ឆ្នាំ២០២៣នេះ ពុំមានការកែសម្រួល ឬការស្នើឱ្យមានការកែសម្រួលគោលនយោបាយរលស់នេះពីសវនករឯករាជ្យឡើយ។

ខ- កត្តាសំខាន់ៗដែលប៉ះពាល់លើផលប៉ះពាល់

១. ការវិភាគពីលក្ខខណ្ឌនៃតម្រូវការ និងការផ្គត់ផ្គង់

សកម្មភាពអាជីវកម្មរបស់ កសស មានទំនាក់ទំនងដោយផ្ទាល់ជាមួយសេដ្ឋកិច្ចជាតិ សេដ្ឋកិច្ចតំបន់ និងសេដ្ឋកិច្ចសាកលលោក។ ជាពិសេសនៅពេលសេដ្ឋកិច្ចជាតិមានបម្រែបម្រួល និងមានឥទ្ធិពលដោយផ្ទាល់ទៅលើអាជីវកម្មសេវាកម្មកំពង់ផែ ពោលគឺនៅពេលសេដ្ឋកិច្ចជាតិកើនឡើងនាំឱ្យអាជីវកម្ម សេវាកម្ម កំពង់ផែក៏កើនឡើងស្របនឹងនេះ ផលចំណូលរបស់ កសស ក៏មានកំណើនដូចគ្នា ផ្ទុយទៅវិញ បើសេដ្ឋកិច្ចជាតិថយចុះ នឹងមានផលអវិជ្ជមានទៅលើផលចំណូល កសស ផងដែរ។ យោងតាម ASIAN DEVELOPMENT BANK (ADB) សេដ្ឋកិច្ចកម្ពុជានឹងមានកំណើនក្នុងអត្រាវិធានទុកប្រមាណ ៥,៣% ចំណែកសេដ្ឋកិច្ចពិភពលោកនឹងមានកំណើនក្នុងអត្រាប្រមាណ ៣,០%

(IMF) សម្រាប់ឆ្នាំ២០២៣ នេះ។ ទោះយ៉ាងណាក៏ដោយ កសស អាចមានកត្តាផលប៉ះពាល់ទៅដល់តម្រូវការ និង ការផ្គត់ផ្គង់ដោយសារស្ថានភាពសង្គ្រាម រុស្ស៊ីនិងអ៊ុយក្រែន និងសង្គ្រាមរវាងអ៊ីស្រាអែល និងប៉ាលេស្ទីនបច្ចុប្បន្ន ។

២. ការវិភាគពីការឡើងចុះនៃថ្លៃវត្ថុធាតុដើម

ប្រេងឥន្ធនៈ ជាវត្ថុធាតុដើមចម្បងបំផុតក្នុងការបម្រើសេវាកម្មកំពង់ផែ ដោយជាតម្រូវការសំខាន់សម្រាប់ ប្រតិបត្តិការគ្រឿងចក្រ។ កសស នៅតែរក្សាតម្លៃសេវារបស់ខ្លួនដដែល បើទោះជាតម្លៃប្រេងឥន្ធនៈមានការកើនឡើង ឬថយចុះ ក៏ដោយ។ ហេតុដូច្នេះនេះ កសស បានអនុវត្តយ៉ាងខ្ជាប់ខ្ជួននូវនីតិវិធីលទ្ធកម្ម ដើម្បីធានាឱ្យបាននូវតម្លៃរបស់ វត្ថុធាតុដើមទាំងនេះមានភាពសមស្រប និងប្រកួតប្រជែងក្នុងតម្លៃទីផ្សារ ។

៣. ការវិភាគលើពន្ធ

កសស ស្ថិតនៅក្រោមច្បាប់នៃក្រុមហ៊ុនពាណិជ្ជកម្មក្នុងវិស័យពន្ធដារ និងអាករ ហេតុដូច្នេះនេះ កសស មាន កាតព្វកិច្ចត្រូវបង់ពន្ធអាករទៅតាមច្បាប់ និងបញ្ញត្តិជាធរមាន។ កសស ត្រូវបង់ពន្ធអាករទៅតាមរបបពិត និងជាសហ គ្រាសជាប់ពន្ធធំដែលបានកំណត់ដោយអគ្គនាយកដ្ឋានពន្ធដារ។ ចំពោះពន្ធលើប្រាក់ចំណេញប្រចាំឆ្នាំ ចាប់ពី ឆ្នាំ២០២០ នេះតទៅ កសស ត្រូវបំពេញកាតព្វកិច្ចបង់ពន្ធក្នុងអត្រា ២០% វិញក្រោយពីទទួលបានការលើកទឹកចិត្ត ក្នុងវិស័យមូលបត្ររយៈពេលបីឆ្នាំកន្លងមក ចំណែកពន្ធផ្សេងៗ កសស បានអនុវត្តតាមកាតព្វកិច្ចរបស់ខ្លួនតាមច្បាប់ ពន្ធដាររបស់ព្រះរាជាណាចក្រកម្ពុជា ។

គ- ការប្រែប្រួលសំខាន់ៗលើការលក់ និងចំណូល

ចំណូលសំខាន់របស់ កសស មានចំណូលលើកដាក់ និងចំណូលពីសេវាកម្មផែដែលរួមចំណែកប្រមាណ ៩៨% នៃចំណូលសរុបសម្រាប់ឆ្នាំ២០២៣ ហើយកត្តាចម្បងដែលជំរុញឱ្យមានការកើនឡើងនៃប្រាក់ចំណូល គឺកំណើននៃ នាវា និងទំនិញឆ្លងកាត់កំពង់ផែ ជាពិសេសទំនិញកុងតឺន័រ ដែលជាប្រភពចំណូលដ៏សំខាន់របស់ កសស។ ការលូត លាស់ក្នុងវិស័យកសិកម្ម វិស័យពាណិជ្ជកម្ម វិស័យសំណង់ និងវិស័យឧស្សាហកម្ម គឺបានឆ្លុះបញ្ចាំងនូវស្ថានភាពសេដ្ឋ កិច្ចជាតិរបស់ប្រទេសកម្ពុជា ហើយស្របនឹងនេះក៏មានឥទ្ធិពលជាវិជ្ជមានលើអាជីវកម្ម សេវាកម្ម និងផលចំណូលរបស់ កសស ផងដែរ។

ឃ- ផលប៉ះពាល់នៃការប្តូររូបិយបណ្ណ អត្រាការប្រាក់ និងថ្លៃទំនិញ (Commodity)

១. ផលប៉ះពាល់ពីអត្រាប្តូរប្រាក់

កសស បានទទួលប្រាក់កម្ចីបន្តតាមរយៈក្រសួងសេដ្ឋកិច្ច និងហិរញ្ញវត្ថុ ពី JICA និង JBIC ដោយតម្រូវឱ្យ កសស សងប្រាក់ដើម និងការប្រាក់ជាប្រាក់យ៉េនជប៉ុន និងប្រាក់ដុល្លារអាមេរិក នៅពេលដែលរូបិយវត្ថុមុខងាររបស់ កសស គឺជាប្រាក់រៀល។ ដូចនេះ បំរែបំរួលអត្រាប្តូរប្រាក់រៀលធៀបនឹងប្រាក់ដុល្លារអាមេរិក ប្រាក់រៀលធៀបនឹងប្រាក់ យ៉េនជប៉ុន និងប្រាក់ដុល្លារធៀបនឹងប្រាក់យ៉េនជប៉ុន នឹងមានផលប៉ះពាល់ដល់កម្រិតប្រាក់ចំណេញរបស់ កសស ។

២. ផលប៉ះពាល់ពីអត្រាការប្រាក់

បច្ចុប្បន្ន កសស មិនមានកម្ចីណាដែលមានអត្រាការប្រាក់ប្រែប្រួលនោះទេ។ កសស បានទទួលប្រាក់កម្ចីពី ក្រសួងសេដ្ឋកិច្ច និងហិរញ្ញវត្ថុ ដែលជាកម្ចីបន្តពី JICA និង JBIC ក្នុងអត្រាការប្រាក់ចាប់ពី ២,៦៥% ដល់ ៣,៧០%។ ហេតុដូច្នេះនេះ សម្រាប់ឆ្នាំ២០២៣ នេះ មិនមានផលប៉ះពាល់ពីបម្រែបម្រួលអត្រាការប្រាក់នេះទេ ។

៣. ផលប៉ះពាល់ពីការប្រែប្រួលតម្លៃប្រេងឥន្ធនៈ

ការប្រែប្រួលតម្លៃប្រេងឥន្ធនៈនឹងមានផលប៉ះពាល់ដល់ផលចំណេញរបស់ កសស ដោយប្រតិបត្តិការ កំពង់ផែ ពឹងផ្អែកយ៉ាងខ្លាំងទៅលើគ្រឿងចក្រដែលប្រើប្រាស់ប្រេងឥន្ធនៈ។ ហេតុដូច្នេះនេះ កសស បានពង្រឹង ប្រសិទ្ធភាពលើក

ដាក់ និងការគ្រប់គ្រងទីលានកុងតឺន័រ ដើម្បីកាត់បន្ថយការរើ ឬការបំលាស់ទីកុងតឺន័រដែលមិនចាំបាច់ ដើម្បីកាត់បន្ថយ ចំណាយប្រតិបត្តិការ និងលើកកម្ពស់សេវាកម្មរបស់ខ្លួន ។

១- ផលប៉ះពាល់នៃអតិផរណា

កសស បានរក្សានូវតម្លៃសេវាកម្មរបស់ខ្លួនថេរ ដោយមិនធ្វើការប្រែប្រួល ឬកែសម្រួលទៅតាមការប្រែប្រួលនៃ អតិផរណាឡើយ ហើយនៅតែរក្សាបាននូវស្ថេរភាពហិរញ្ញវត្ថុបានយ៉ាងប្រសើរ ។

២- គោលនយោបាយសេដ្ឋកិច្ច សារពើពន្ធ និងរូបិយវត្ថុរបស់រាជរដ្ឋាភិបាល

គោលនយោបាយ សេដ្ឋកិច្ច សារពើពន្ធ និងរូបិយវត្ថុ របស់រដ្ឋាភិបាលមានឥទ្ធិពលយ៉ាងខ្លាំងលើអាជីវកម្មរបស់ កសស ដោយសារគោលនយោបាយនេះមានទិសដៅគាំទ្រ និងលើកស្ទួយវិស័យពាណិជ្ជកម្មអន្តរជាតិ និងផ្តល់ផល វិជ្ជមានដល់អាជីវកម្មរបស់ កសស។ គោលនយោបាយសំខាន់ៗរបស់រាជរដ្ឋាភិបាលរួមមាន៖

- គោលនយោបាយលើកស្ទួយវិស័យឧស្សាហកម្ម រាជរដ្ឋាភិបាលមានគំរោងប្រែក្លាយខេត្តព្រះសីហនុ ឱ្យទៅ ជាមជ្ឈមណ្ឌលពាណិជ្ជកម្ម ឡូជីស្ទិក និងផលិតកម្ម តាមរយៈការកសាងហេដ្ឋារចនាសម្ព័ន្ធផែ ពង្រីកផ្លូវ ជាតិលេខ៤ និងហេដ្ឋារចនាសម្ព័ន្ធត្រលានយន្តហោះអន្តរជាតិខេត្តព្រះសីហនុផងដែរ ។
- គោលនយោបាយជម្រុញការដឹកជញ្ជូនតាមផ្លូវលឿនលឿន ក្នុងពេញ-ខេត្តព្រះសីហនុ ចំណេញពេលវេលា និងចំណាយផ្សេងៗ។
- វិស័យឧស្សាហកម្មរ៉ែ ថាមពល ការរុករកប្រេងក្នុងដែនសមុទ្រកម្ពុជា កំពុងមានការអភិវឌ្ឍន៍ ហើយ កសស បានត្រៀមខ្លួនជាស្រេចក្នុងការគាំទ្រវិស័យទាំងនោះ
- គោលនយោបាយជម្រុញការដឹកជញ្ជូនតាមផ្លូវទឹក
- គោលនយោបាយនាំចេញអង្ករចេញទៅទីផ្សារក្រៅប្រទេស កំពុងផ្តល់ផលវិជ្ជមានដល់ កសស
- គោលនយោបាយលើកស្ទួយពាណិជ្ជកម្មអន្តរជាតិ ដោយខិតខំកាត់បន្ថយឧបសគ្គនានា ចំពោះការធ្វើ ពាណិជ្ជកម្មរវាងកម្ពុជា និងបណ្តាប្រទេសជាដៃគូក្នុងសាកលលោក
- រាជរដ្ឋាភិបាលតាមរយៈធនាគារជាតិ បានអនុវត្តគោលនយោបាយរូបិយវត្ថុតាមរយៈយន្តការ ទីផ្សារប្តូរ ប្រាក់សេរីតែស្ថិតនៅក្រោមអន្តរាគមន៍ ដើម្បីរក្សាស្ថិរភាពរូបិយប័ណ្ណជាតិ ហើយលំនឹងរូបិយវត្ថុនេះបានរក្សា ស្ថេរភាពម៉ាក្រូសេដ្ឋកិច្ចកម្ពុជា ដែលបានកសាងទំនុកចិត្តចំពោះវិនិយោគិន និងជម្រុញការធ្វើ អាជីវកម្ម វិស័យឯកជន
- ការលើកទឹកចិត្តពន្ធដារក្នុងវិស័យមូលបត្រដល់សហគ្រាសបោះផ្សាយលក់មូលបត្រនៅកម្ពុជា បាននឹង កំពុងជម្រុញឱ្យសហគ្រាសរដ្ឋ និងក្រុមហ៊ុនឯកជនចូលទីផ្សារមូលបត្រកាន់តែច្រើនដែលចូលរួមចំណែក ក្នុងការអភិវឌ្ឍសេដ្ឋកិច្ចជាតិ ។



ផ្នែកទី ៧

ព័ត៌មានចាំបាច់ផ្សេងទៀតសម្រាប់
ការពារវិនិយោគិន



សម្រាប់ឆ្នាំ២០២៣ នេះ កសស មានព័ត៌មានចាំបាច់សម្រាប់ការ ការពារវិនិយោគិនដូចខាងក្រោម ៖

- បានអនុម័តឯកភាព តាមរបាយការណ៍របស់ គណៈកម្មាធិការគ្រប់គ្រងហានិភ័យ គណៈកម្មាធិការ តែងតាំងនិងលក់ការ និងគណៈកម្មាធិការសវនកម្ម ដែលបានលើកឡើង ។ អង្គប្រជុំបានអនុម័តគាំទ្រឱ្យ កសស បញ្ជាទិញនាវាសណ្តោងកម្លាំង ៤.០០០ សេះ ចំនួន ០១ គ្រឿង ដែលមាននៅក្នុងផែនការអាជីវកម្ម (សេវាកម្ម) ហិរញ្ញវត្ថុ ឆ្នាំ២០២៣ របស់ កសស។ ដោយឡែក ចំពោះការបញ្ជាទិញនាវាដឹកកណ្តុរ (Pilot Boat) ចំនួន ០១ គ្រឿង កសស ត្រូវធ្វើលិខិតគោរពជូន ឯកឧត្តមអគ្គបណ្ឌិតសភាចារ្យ ឧបនាយករដ្ឋមន្ត្រី រដ្ឋមន្ត្រីក្រសួងសេដ្ឋកិច្ច និងហិរញ្ញវត្ថុ ដើម្បីពិនិត្យ និងសម្រេច ។
- បានអនុម័តឯកភាពលើ របាយការណ៍ស្តីពី វឌ្ឍនភាពនៃគម្រោងកែសម្រួលផែនទីទិញទូទៅ ជាផែកុងតឺន័រ ប្រវែង ២៥៣ ម៉ែត្រ, គម្រោងអភិវឌ្ឍន៍ចំណតផែកុងតឺន័រថ្មី-ជំហានទី១ ជំហានទី២ និងជំហានទី៣ និងស្នើ អោយ ឯកឧត្តម ផាន់ ផល្លា តំណាងក្រសួងសេដ្ឋកិច្ច និងហិរញ្ញវត្ថុ ជួយជម្រុញពន្លឿនការអនុវត្តគម្រោង ទាំងនេះ អោយបានល្អស្របទៅតាមការគ្រោងទុក ពីព្រោះបច្ចុប្បន្ន កសស បានប្រតិបត្តិការលើសពី សមត្ថភាពរបស់ខ្លួនរហូតដល់ពីរដង ។
- បានអនុម័តឯកភាពលើ របាយការណ៍បូកសរុបលទ្ធផលការងារ អាជីវកម្ម កសស ឆ្នាំ២០២២ ។
- បានអនុម័តឯកភាពលើ របាយការណ៍ហិរញ្ញវត្ថុត្រីមាសទី៤ និងសម្រាប់ដំណាច់ការិយបរិច្ឆេទ ១២ខែ ថ្ងៃទី៣១ ខែធ្នូ ឆ្នាំ២០២២ ដែលបានត្រួតពិនិត្យ ដោយក្រុមហ៊ុនសវនកម្មឯករាជ្យ Ernst & Young (Cambodia) Ltd (Financial Performance Review) ។
- បានអបអរសាទរ និងមានមោទនភាពសម្រាប់ការអញ្ជើញជាអធិបតីដ៏ខ្ពស់ខ្ពស់របស់ **សម្តេចអគ្គមហា សេនាបតីតេជោ ហ៊ុន សែន** នាយករដ្ឋមន្ត្រីនៃព្រះរាជាណាចក្រកម្ពុជា ក្នុងពិធីសំណេះសំណាល ជាមួយ មន្ត្រី-និយោជិត កម្មករ កម្មការិនី កំពង់ផែស្វយ័តក្រុងព្រះសីហនុ និងពិធីសម្ពោធបើកការដ្ឋានសាងសង់ ចំណតផែកុងតឺន័រ (កែសម្រួលពីផែប្រាំងទំនិញទូទៅ) ប្រវែង ២៥៣ ម៉ែត្រ, គម្រោងសាងសង់អភិវឌ្ឍន៍ ចំណតផែកុងតឺន័រថ្មីជំហានទី១ ប្រវែង ៣៥០ ម៉ែត្រ ជម្រៅទឹក -១៤,៥ ម៉ែត្រ, ជំហានទី២ ប្រវែង ៤០០ ម៉ែត្រ ជម្រៅទឹក -១៦,៥ ម៉ែត្រ និងជំហានទី៣ ប្រវែង ៤៣០ ម៉ែត្រ ជម្រៅទឹក -១៧,៥ ម៉ែត្រ ព្រមទាំងស្នូប អនុស្សាវរីយ៍នាវា Westerdam នាឱកាសអបអរសាទរទិវាពលកម្មអន្តរជាតិ ០១ ឧសភា ឆ្នាំ២០២៣ នៅ កំពង់ផែស្វយ័តក្រុងព្រះសីហនុ និងអនុម័តអោយ កសស ខិតខំប្រឹងប្រែងរៀបចំកម្មវិធីនេះអោយបានល្អ ប្រសើរ ។
- បានអនុម័តឯកភាព អោយ កសស ជួបប្រជុំពិភាក្សាជាមួយ ក្រុមហ៊ុន រ៉ូយ៉ាល់ រេលវេ (Royal Railway Co., Ltd) ដើម្បីកំណត់រយៈពេលជួលទីតាំងដីមួយកន្លែងរបស់ កសស ទំហំ ១៥៦.៧២៨ ម៉ែត្រការ៉េ នៅសង្កាត់ ត្រពាំងក្រសាំង ខណ្ឌដង្កោ រាជធានីភ្នំពេញ ត្រឹមចន្លោះពី ៣ ធ្នូ ទៅ ៥ ធ្នូ រួមជាមួយតម្លៃឈ្នួលជួលសម រម្យ ហើយ កសស ត្រូវរៀបចំលិខិតគោរពស្នើសុំគោលការណ៍សម្រេចពី ឯកឧត្តមអគ្គបណ្ឌិតសភាចារ្យ ឧបនាយករដ្ឋមន្ត្រី រដ្ឋមន្ត្រីក្រសួងសេដ្ឋកិច្ច និងហិរញ្ញវត្ថុ ។
- បានអនុម័តឯកភាព ទៅលើគម្រោងដំណើរទស្សនកិច្ច របស់ក្រុមប្រឹក្សាភិបាល និងថ្នាក់ដឹកនាំ កសស ទៅ ប្រទេសជប៉ុន ក្នុងគោលបំណងសិក្សាស្វែងយល់ពីប្រព័ន្ធព័ត៌មានវិទ្យា និងការអភិវឌ្ឍន៍កំពង់ផែ នៅបណ្តា កំពង់ផែប្រទេសជប៉ុន និងសូមអរគុណដល់ លោក KUME Hidetoshi សម្រាប់កិច្ចសហការជាមួយថ្នាក់ ដឹកនាំ កសស លើការងារនេះ ដែលជាប្រវត្តិសាស្ត្រថ្មីមួយសម្រាប់ក្រុមប្រឹក្សាភិបាល មន្ត្រីត្រួតពិនិត្យរដ្ឋ និង ថ្នាក់ដឹកនាំ កសស ហើយយើងនឹងសង្ឃឹមថានឹងអាចមានដំណើរទស្សនកិច្ចបែបនេះទៅកាន់បណ្តាកំពង់ ផែដទៃទៀតដែល កសស មានទំនាក់ទំនង ។

- បានអនុម័តឯកភាពទៅលើរបាយការណ៍ស្តីពី ការលក់ដីរបស់កំពង់ផែស្វយ័តក្រុងព្រះសីហនុ ចំនួន ០១ កន្លែង ដែលស្ថិតនៅភូមិគគីរ ឃុំបិតត្រាំង ស្រុកព្រៃនប់ ខេត្តព្រះសីហនុ ។
- បានអនុម័តឯកភាពទៅលើរបាយការណ៍ស្តីពី ការអនុគ្រោះថ្លៃឈ្នួលសេវារបស់ កសស ចំពោះទំនិញរាជ រដ្ឋាភិបាល ប្រចាំឆ្នាំ២០២២ ។
- បានអនុម័តឯកភាពលើ របាយការណ៍ស្តីពី វឌ្ឍនភាពនៃគម្រោងអភិវឌ្ឍន៍ចំណតផែកុងតឺន័រ ដែលកំពុង ដំណើរការ (១.គម្រោងកែសម្រួលផែទំនិញទូទៅ ជាផែកុងតឺន័រប្រវែង ២៥៣ ម៉ែត្រ និង ២.គម្រោងអភិវឌ្ឍ ន៍ចំណតផែកុងតឺន័រ ថ្មី-ជំហានទី១, ជំហានទី២ និងជំហានទី៣) ។
- បានអនុម័ត ឯកភាពលើរបាយការណ៍បូកសរុបលទ្ធផលការងារអាជីវកម្ម កសស ត្រីមាសទី១ ឆ្នាំ២០២៣។
- បានអនុម័តដោយឯកភាពលើ របាយការណ៍ហិរញ្ញវត្ថុត្រីមាសទី១ ឆ្នាំ២០២៣ ដែលបានត្រួតពិនិត្យ ដោយ ក្រុមហ៊ុនសវនកម្មឯករាជ្យ Ernst & Young (Cambodia) Ltd (Financial Performance Review) ។
- បានអនុម័តដោយឯកភាពលើ កាលបរិច្ឆេទ ទីកន្លែង និងរបៀបវារៈសម្រាប់មហាសន្និបាតភាគហ៊ុនិក លើក ទី៦ ឆ្នាំ២០២៣ ដូចខាងក្រោម ៖
 - កាលបរិច្ឆេទមហាសន្និបាតភាគហ៊ុនិកលើកទី ៦ : ថ្ងៃទី០៩ ខែមិថុនា ឆ្នាំ២០២៣
 - កាលបរិច្ឆេទ កំណត់ទុក : ថ្ងៃទី១៧ ខែឧសភា ឆ្នាំ២០២៣
 - ទីកន្លែងប្រារព្ធមហាសន្និបាត (Venue) : សុខា បឹង រីសត , ខេត្តព្រះសីហនុ
 - របៀបវារៈមហាសន្និបាត
 - មតិស្វាគមន៍របស់ ប្រធានមហាសន្និបាត
 - បទបង្ហាញ ស្តីពីលទ្ធផលការងារអាជីវកម្ម-សេវាកម្ម ឆ្នាំ២០២២ និងទិសដៅអនុវត្តការងារឆ្នាំ២០២៣
 - បានអនុម័ត បែងចែកភាគលាភជូនភាគហ៊ុនិកសម្រាប់ឆ្នាំ២០២២ និងប្រាក់លាភការរបស់ក្រុម ប្រឹក្សាភិបាល និងមន្ត្រីត្រួតពិនិត្យរដ្ឋ សម្រាប់ឆ្នាំ២០២៣
- បានអនុម័តឯកភាពអោយ កសស បន្តពិភាក្សាជាមួយ ក្រុមហ៊ុន រ៉ូយ៉ាល់ រេលវេ (Royal Railway Co., Ltd) អោយបានច្បាស់លាស់អំពី រយៈពេល និងតម្លៃឈ្នួល សម្រាប់សំណើសុំជួលដីមួយកន្លែងរបស់ កសស ទំហំ ១៥៦ ៧២៨ ម៉ែត្រការ៉េ នៅសង្កាត់ត្រពាំងក្រសាំង ខណ្ឌដង្កោ រាជធានីភ្នំពេញ ដើម្បី កសស អាចរៀបចំលិខិតគោរពស្នើសុំគោលការណ៍សម្រេចពី ឯកឧត្តមអគ្គបណ្ឌិតសភាចារ្យ ឧបនាយករដ្ឋមន្ត្រី រដ្ឋមន្ត្រីក្រសួងសេដ្ឋកិច្ច និងហិរញ្ញវត្ថុ ។
- បានអនុម័តដោយសម្លេងភាគច្រើន (៦ សម្លេង) ដោយឯកភាពអោយ កសស ជួលដីអោយក្រុមហ៊ុន TANG SHAN LECHANGQING Co., Ltd (ក្រុមហ៊ុនចិន) និងក្រុមហ៊ុន LCQ Steel Cambodia Co., Ltd (ក្រុមហ៊ុនក្នុងស្រុក) ជាក្រុមហ៊ុនបណ្តាក់ទុនរួមគ្នា ក្នុងការជួលដីប្រមាណ ៧.៦ហិកតា សម្រាប់រយៈពេល ២៥ឆ្នាំ ក្នុងតំបន់សេដ្ឋកិច្ចពិសេសកំពង់ផែក្រុងព្រះសីហនុ (SPSEZ) ដោយក្រុមហ៊ុនត្រូវមានលក្ខណៈ សម្បត្តិគ្រប់គ្រាន់ និងអនុលោមភាពទៅតាមច្បាប់វិនិយោគ ពីរាជរដ្ឋាភិបាលកម្ពុជា ព្រមទាំងអោយ កសស ចរចាអំពីតម្លៃឈ្នួលអោយបានជាអតិបរមា ។
- បានអនុម័តឯកភាពលើ របាយការណ៍ស្តីពី វឌ្ឍនភាពនៃគម្រោងអភិវឌ្ឍន៍ចំណតផែកុងតឺន័រ ដែលកំពុង ដំណើរការ (១.គម្រោងកែសម្រួលផែទំនិញទូទៅ ជាផែកុងតឺន័រប្រវែង ២៥៣ ម៉ែត្រ និង ២.គម្រោងអភិវឌ្ឍ ន៍ចំណតផែកុងតឺន័រ ថ្មី-ជំហានទី១, ជំហានទី២ និងជំហានទី៣) ។
- បានអនុម័តឯកភាពលើ របាយការណ៍បូកសរុបលទ្ធផលការងារ អាជីវកម្ម កសស ត្រីមាសទី២ និងឆមាស ទី១ ឆ្នាំ២០២៣ ។

- បានអនុម័តដោយឯកភាពលើ របាយការណ៍ហិរញ្ញវត្ថុត្រីមាសទី២ ឆ្នាំ២០២៣ ដែលបានត្រួតពិនិត្យ ដោយ ក្រុមហ៊ុនសវនកម្មឯករាជ្យ Ernst & Young (Cambodia) Ltd (Financial Performance Review) ។
- បានអនុម័តឯកភាពអោយ កសស ជួលដីអោយ ក្រុមហ៊ុន រ៉ូយ៉ាល់ រេលវេ (Royal Railway Co., Ltd) សម្រាប់រយៈពេល ១០ឆ្នាំ ក្នុងតម្លៃចាប់ផ្តើមពី ១០០.០០០ ដុល្លារអាមេរិក ក្នុងមួយឆ្នាំ ដោយកើនឡើង ៥% ជារៀងរាល់ឆ្នាំ ដោយកំណត់ត្រឹមទំហំដីដែលក្រុមហ៊ុនធ្វើអាជីវកម្ម ហើយ កសស នឹងអភិវឌ្ឍដីដែល នៅសល់សម្រាប់បម្រើអោយអាជីវកម្មរបស់ កសស ។
- បានអនុម័តឯកភាពលើ របាយការណ៍ស្តីពីការស្នើសុំជួលដីក្នុងតំបន់សេដ្ឋកិច្ចពិសេសកំពង់ផែក្រុងព្រះ សីហនុ (SPSEZ) និងឯកភាពអោយ កសស ចុះកិច្ចព្រមព្រៀងជាមួយក្រុមហ៊ុនដែលមានបំណងជួលដី ក្នុងតំបន់សេដ្ឋកិច្ចពិសេសកំពង់ផែក្រុងព្រះសីហនុ (SPSEZ) ដោយត្រូវគោរពតាមលក្ខខណ្ឌច្បាប់ជា ធរមាន ។
- បានអនុម័តឯកភាពទៅលើករណីក្រុមហ៊ុន ជី.ជី.វី.ស៊ី ស្តីដឺបូត (G.T.V.C SPEEDBOAT CAMBODIA) អភិវឌ្ឍន៍ចំណតកំពង់ផែទេសចរណ៍ នៅមុខឃ្លាំងលេខ១ និងមុខឃ្លាំងលេខ២ អង្គប្រជុំបានអនុម័ត ឯកភាពអោយ កសស សិក្សាពីអនុលោមតាមច្បាប់ SOLAS និង ISPS Code និងកិច្ចព្រមព្រៀងដែលមាន ជាមួយក្រុមហ៊ុន GTVC បន្តសុពលភាពរហូតដល់ខែកុម្ភៈ ឆ្នាំ២០២៤ ដោយថែរក្សាលក្ខខណ្ឌនៃការប្រើ ប្រាស់ឃ្លាំងលេខ២ ប្រកបដោយប្រសិទ្ធភាពតាមតម្រូវការរបស់ កសស។ បន្ទាប់មក កសស ត្រូវពិភាក្សា ចរចាតម្លៃឈ្នួល និងរយៈពេលជួលឡើងវិញ ។
- បានអនុម័តឯកភាពលើ របាយការណ៍ស្តីពី វឌ្ឍនភាពនៃគម្រោងអភិវឌ្ឍន៍ចំណតផែកុងតឺន័រ ដែលកំពុង ដំណើរការ (១.គម្រោងកែសម្រួលផែទំនិញទូទៅ ជាផែកុងតឺន័រប្រវែង ២៥៣ ម៉ែត្រ និង ២.គម្រោងអភិវឌ្ឍ ន៍ចំណតផែកុងតឺន័រ ថ្មី-ជំហានទី១, ជំហានទី២ និងជំហានទី៣) ។
- បានអនុម័តដោយឯកភាពលើ របាយការណ៍ហិរញ្ញវត្ថុត្រីមាសទី៣ ឆ្នាំ២០២៣ ដែលបានត្រួតពិនិត្យ ដោយ ក្រុមហ៊ុនសវនកម្មឯករាជ្យ Ernst & Young (Cambodia) Ltd (Financial Performance Review) ។
- បានអនុម័តឯកភាពគាំទ្រ គម្រោងផែនការ អាជីវកម្ម (សេវាកម្ម) ហិរញ្ញវត្ថុ កសស ឆ្នាំ២០២៤ ដូចខាងក្រោម ១) ផែនការ អាជីវកម្ម (សេវាកម្ម) ហិរញ្ញវត្ថុ ៖

ក). បរិមាណផលិតផល ៖		
- បរិមាណទំនិញឆ្លងកាត់ផែ	ចំនួន ៨,០៦៩,០០០ តោន	និទស្សន៍កំណើន ៤%
- បរិមាណប្រេងឆ្លងកាត់	ចំនួន ២,២៨២,០០០ តោន	និទស្សន៍កំណើន ៤%
- បរិមាណតោនលើករៀប	ចំនួន ១៧,៦១២,០០០ តោន	និទស្សន៍កំណើន ៤%
- បរិមាណកុងតឺន័រឆ្លងកាត់	ចំនួន ៨២៣,០០០ TEUs	និទស្សន៍កំណើន ៥%
- ចំនួននាវាឆ្លងកាត់	ចំនួន ១,៥៥២ គ្រឿង	និទស្សន៍កំណើន ៣%
- ចំណុះផ្ទុកនាវា	ចំនួន ១៩,៤១៧,០០០ តោន	និទស្សន៍កំណើន ៤%
ខ). សរុបចំណូលសេវាកម្ម	៣៧៧,០៩២,០០០ ពាន់រៀល	និទស្សន៍កំណើន ៥%
គ). សរុបចំណាយសេវាកម្ម	៣០៣,១០៧,០០០ ពាន់រៀល	និទស្សន៍កំណើន ១%
ឃ). ចំណេញប្រតិបត្តិការ	៧៣,៩៨៥,០០០ ពាន់រៀល	និទស្សន៍កំណើន ២០%
ង). ចំណេញ/ខាតហិរញ្ញវត្ថុសុទ្ធ	(១,១៥១,០០០) ពាន់រៀល	និទស្សន៍ថយចុះ ៤%
ច). លទ្ធផលពិតមុនបង់ពន្ធ	៧២,៨៣៤,០០០ ពាន់រៀល	និទស្សន៍កំណើន ២០%
ឆ). ពន្ធលើប្រាក់ចំណេញ	១៤,៥៦៧,០០០ ពាន់រៀល	និទស្សន៍កំណើន ២០%
ជ). ចំណេញពិតក្នុងការិយបរិច្ឆេទ	៥៨,២៦៧,០០០ ពាន់រៀល	និទស្សន៍កំណើន ២០%

២) ផែនការវិនិយោគ ៖ គម្រោងវិនិយោគឆ្នាំ ២០២៤ របស់ កសស រួមមាន៖

- ការដ្ឋានប្រើឥណទានកម្ចី ODA ជប៉ុន ២៧៥,៧២៥,១០២ ពាន់រៀល
- ការដ្ឋានប្រើឥណទានកំពង់ផែ ៨៩,៨១១,៥២៥ ពាន់រៀល
(ចំណាយក្នុងឆ្នាំ២០២៤ = ៤៧,៤៩៩,៥២៥ ព.រ និងបន្ត
ចំណាយក្នុងឆ្នាំ២០២៥ = ៤២,៣១២,០០០ ព.រ)
- បំពាក់ឧបករណ៍ និងមធ្យោបាយគ្រឿងចក្រ ៦៧,៤៥៧,៣០០ ពាន់រៀល
(ចំណាយក្នុងឆ្នាំ២០២៤ = ១៨,៩៧៤,៨០០ ព.រ និងបន្ត
ចំណាយក្នុងឆ្នាំ២០២៥ = ៤៨,៤៨២,៥០០ ព.រ)
- បំពាក់ឧបករណ៍ការិយាល័យ និងសង្ហារឹម ៣,៣៤៥,៥៩២ ពាន់រៀល

- បានអនុម័តឯកភាពឯកភាពទៅលើរបាយការណ៍ និងរក្សាការឯកភាពស្របតាមស្មារតីអង្គប្រជុំក្រុមប្រឹក្សាភិបាល អាណត្តិទី៨ លើកទី៩ ដោយអនុញ្ញាតិអោយ កសស ជួលដីទៅអោយ ក្រុមហ៊ុន រ៉ូយ៉ាល់ អេលវេ (Royal Railway Plc) សម្រាប់រយៈពេល ១០ឆ្នាំ បន្តទៀត ក្នុងតម្លៃចាប់ផ្តើមពី ១០០.០០០ ដុល្លារអាមេរិក ក្នុងមួយឆ្នាំ ជាមួយនឹងការកើនឡើង ៥% ជារៀងរាល់ឆ្នាំ ដោយកំណត់ត្រឹមទំហំដីដែលក្រុមហ៊ុនបានកំពុងអភិវឌ្ឍ និងកំពុងធ្វើអាជីវកម្ម ហើយ កសស នឹងធ្វើការអភិវឌ្ឍដីដែលនៅសល់ ដើម្បីបម្រើអោយប្រតិបត្តិការអាជីវកម្ម និងការងារលើកដាក់ កសស ។
- បានអនុម័តឯកភាពលើ ទៅលើរបាយការណ៍ស្តីពី ករណីក្រុមហ៊ុន ជី.ជី.វី.ស៊ី ស្ទីដប៊ូត (G.T.V.C SPEEDBOAT CAMBODIA) អភិវឌ្ឍន៍ចំណតកំពង់ផែទេសចរណ៍ នៅមុខឃ្លាំងលេខ១ និងឃ្លាំងលេខ២ ដោយ កសស ត្រូវរៀបចំខណ្ឌរបង កំណត់ព្រំប្រទល់រវាង កសស (តំបន់កំពង់ផែអន្តរជាតិ) និងតំបន់ទេសចរណ៍ក្នុងស្រុក (តំបន់សាធារណៈ) ក្នុងគោលបំណងអោយមានអនុលោមភាពស្របតាម ISPS Code និងSOLAS និងត្រូវរក្សាទុកឃ្លាំងលេខ២ និងចន្លោះទីធ្លានៅមុខឃ្លាំង ដើម្បីធានាការបត់ចេញ-ចូលរបស់រថយន្តដឹកកុងតឺន័រ សម្រាប់ការងារអាជីវកម្ម កសស និងបម្រើអោយការនាំចេញផលិតផលកសិ-ឧស្សាហកម្ម ដូចជា អង្ករ និងដំឡូងមីជាដើម ។

ហត្ថលេខាអភិបាលរបស់កំពង់ផែស្វយ័តក្រុងព្រះសីហនុ

ថ្ងៃទី២៩ ខែមីនា ឆ្នាំ២០២៤
បានអាន និងឯកភាព

ហត្ថលេខា
លូ គីមឈន់
ប្រធានអគ្គនាយក

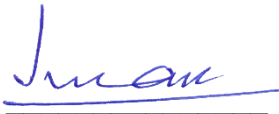
ថ្ងៃទី២៩ ខែមីនា ឆ្នាំ២០២៤
បានអាន និងឯកភាព

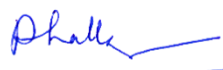
ហត្ថលេខា
ស៊ីម សាន
អភិបាល

ថ្ងៃទី២៩ ខែមីនា ឆ្នាំ២០២៤
បានអាន និងឯកភាព

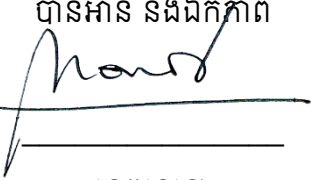
ហត្ថលេខា
សាន់ សន្លា
អភិបាល

ថ្ងៃទី២៩ ខែមីនា ឆ្នាំ២០២៤
បានអាន និងឯកភាព

ហត្ថលេខា
សុខ សុត្រី
អភិបាល

ថ្ងៃទី២៩ ខែមីនា ឆ្នាំ២០២៤
បានអាន និងឯកភាព

ហត្ថលេខា
ហ៊ុន ហ៊ុន
អភិបាល

ថ្ងៃទី២៩ ខែមីនា ឆ្នាំ២០២៤
បានអាន និងឯកភាព

ហត្ថលេខា
Hidetoshi KUME
អភិបាល

ថ្ងៃទី២៩ ខែមីនា ឆ្នាំ២០២៤
បានអាន និងឯកភាព

ហត្ថលេខា
លូ លីខេង
អភិបាល



កំពង់ផែស្វយ័តក្រុងព្រះសីហនុ



អាសយដ្ឋាន

តិរវិថីសម្តេចអគ្គមហាសេនាបតីតេជោ ហ៊ុន សែន
សង្កាត់លេខ៣ ក្រុងព្រះសីហនុ ខេត្តព្រះសីហនុ
ព្រះរាជាណាចក្រកម្ពុជា

ទំនាក់ទំនង

- ☎ ០៣៤ ៩៣៣ ៤១៦
- ☎ ០៣៤ ៩៣៣ ៥១១
- ☎ ០៧៨ ៤៩៦ ៧៨៩
- 🌐 pas.gov.kh
- ✉ pasinfo@pas.gov.kh
- 📍 Sihanoukville Autonomous Port

ឧបសម្ព័ន្ធ

នៃរបាយការណ៍ប្រចាំឆ្នាំ២០២៣
របស់កំពង់ផែស្វយ័តក្រុងព្រះសីហនុ
និង
របាយការណ៍អភិបាលកិច្ចសាលាវិវត្តន៍
ប្រចាំឆ្នាំ២០២៣

ផ្នែកទី១

ភាគហ៊ុន

ក. របាយការណ៍សង្ខេបភាគហ៊ុន (គិតត្រឹមថ្ងៃទី៣១ ខែធ្នូ ឆ្នាំ២០២៣)

១. ព័ត៌មានភាគហ៊ុន

បរិយាយ	សញ្ញាតិ	ប្រភេទភាគហ៊ុន	ចំនួនភាគហ៊ុន	ចំនួនមូលបត្រ	ភាគរយ (%)
តិចជាង ៥%	សញ្ញាតិខ្មែរ	រូបវន្តបុគ្គល	២.២៣៦	៣.៩៥៤.០២៣	៤,៦១
		នីតិបុគ្គល	៦	៣.៣៣៨.៩៥១	៣,៨៩
	មិនមែនសញ្ញាតិខ្មែរ	រូបវន្តបុគ្គល	៣៧៩	៤៩២.៤៨៩	០,៥៧
		នីតិបុគ្គល	៤	២.៥០៧.២០៥	២,៩២
ចាប់ពី ៥% ដល់តិចជាង ៣០%	សញ្ញាតិខ្មែរ	រូបវន្តបុគ្គល	គ្មាន	គ្មាន	គ្មាន
		នីតិបុគ្គល	គ្មាន	គ្មាន	គ្មាន
	មិនមែនសញ្ញាតិខ្មែរ	រូបវន្តបុគ្គល	គ្មាន	គ្មាន	គ្មាន
		នីតិបុគ្គល	១	១១.១៥០.៣២៤	១៣,០០
ចាប់ពី ៣០% ឡើងទៅ	សញ្ញាតិខ្មែរ	រូបវន្តបុគ្គល	គ្មាន	គ្មាន	គ្មាន
		នីតិបុគ្គល	១	៦៤.៣២៨.៩៧៥	៧៥,០០
	មិនមែនសញ្ញាតិខ្មែរ	រូបវន្តបុគ្គល	គ្មាន	គ្មាន	គ្មាន
		នីតិបុគ្គល	គ្មាន	គ្មាន	គ្មាន

២. ភាគហ៊ុនជាអភិបាល បុគ្គលិកជាន់ខ្ពស់ និងនិយោជិករបស់កំពង់ផែស្វយ័តក្រុងព្រះសីហនុ

ភាគហ៊ុន	ចំនួនភាគហ៊ុន	ចំនួនមូលបត្រ	ភាគរយ (%)
អភិបាល	៦	២៨៨.៩០៥	១៣,៤៧
បុគ្គលិកជាន់ខ្ពស់	១៦	៣២៨.៧៨០	១៥,៣៣
និយោជិត	១៩៧	១.៥២៦.៦១៤	៧១,១៩
សរុប	២១៩	២.១៤៤.២៩៩	១០០,០០

ខ. សិទ្ធិរបស់ភាគហ៊ុន និងការការពារសិទ្ធិរបស់ភាគហ៊ុន

១. សិទ្ធិរបស់ភាគហ៊ុន

ភាគហ៊ុនិករបស់ កសស មានសិទ្ធិដូចខាងក្រោម ៖

- ភាគហ៊ុនិកប្រភេទ “ក”
 - សិទ្ធិបោះឆ្នោត ៖ ជាទូទៅភាគហ៊ុនិកប្រភេទ “ក” មិនមានសិទ្ធិបោះឆ្នោតឡើយ លើកលែងតែក្នុងករណីដែលមានកិច្ចប្រជុំសម្រេចលើបញ្ហាណាមួយ ដែលអាចប៉ះពាល់សិទ្ធិនិងផលប្រយោជន៍ នៃភាគហ៊ុនិកប្រភេទ “ក” ក្នុងនោះមានជាអាទិ៍ដូច ករណីខាងក្រោម ៖
 - ការកាត់បន្ថយចំនួន ឬ ការរឹតត្បិតសិទ្ធិនៃភាគហ៊ុនិកដែលកាន់កាប់ភាគហ៊ុនប្រភេទ “ក”
 - ការស្នើរមបញ្ចូល ឬ ការបំបែក កសស
 - ការសម្រេចឱ្យរំលាយ និងជម្រះបញ្ជី កសស

ក្នុងករណីនេះ ភាគហ៊ុនិកដែលកាន់កាប់ភាគហ៊ុនប្រភេទ “ក” មានសិទ្ធិបោះឆ្នោតដោយ ១ (មួយ) ភាគហ៊ុនស្មើនឹង ១ (មួយ) សំឡេង ។

- សិទ្ធិទទួលបានព័ត៌មាន ៖ ភាគហ៊ុនិកប្រភេទ “ក” មានសិទ្ធិទទួលបានព័ត៌មាន ដែលទាក់ទងនឹងកសស ស្របតាមច្បាប់ជាធរមាន ។
- សិទ្ធិទទួលបានទ្រព្យ ដែលនៅសល់ពីការរំលាយ និងការជម្រះបញ្ជី៖ ភាគហ៊ុនិកដែលកាន់ភាគហ៊ុនប្រភេទ “ក” មានសិទ្ធិបុរិមាក្នុងការទទួលទ្រព្យសម្បត្តិរបស់ កសស ដែលនៅសល់បន្ទាប់ពីមានការរំលាយ និងការជម្រះបញ្ជី កសស មុនភាគហ៊ុនិកប្រភេទ “ខ” និង ប្រភេទ “គ” ដែលត្រូវបានកាន់កាប់គិតត្រឹមកាលបរិច្ឆេទនៃការរំលាយ និងការជម្រះបញ្ជី កសស ។

• ភាគហ៊ុនិកប្រភេទ “ខ”

- សិទ្ធិបោះឆ្នោត ៖ ភាគហ៊ុនិកប្រភេទ “ខ” មានសិទ្ធិបោះឆ្នោតពេញលេញដោយ ១ (មួយ) ភាគហ៊ុនស្មើនឹង ១ (មួយ) សំឡេង ។
- សិទ្ធិទទួលបានភាគលាភ ៖ ភាគហ៊ុនិកប្រភេទ “ខ” មានសិទ្ធិទទួលបានភាគលាភនៅក្នុងឆ្នាំសារពើពន្ធណាមួយ តាមការសម្រេចរបស់ក្រុមប្រឹក្សាភិបាល កសស ។
- សិទ្ធិទទួលបានព័ត៌មាន ៖ ភាគហ៊ុនិកប្រភេទ “ខ” មានសិទ្ធិទទួលបានព័ត៌មានរបស់ កសស ស្របតាមច្បាប់ជាធរមាន ។
- សិទ្ធិទទួលបានទ្រព្យដែលនៅសល់ពីការរំលាយ និងការជម្រះបញ្ជី ៖ ភាគហ៊ុនិកប្រភេទ “ខ” ត្រូវទទួលទ្រព្យសម្បត្តិរបស់ កសស ដែលនៅសល់បន្ទាប់ពីមានការរំលាយ និងការជម្រះបញ្ជី កសស ប៉ុន្តែត្រូវគោរពតាមសិទ្ធិបុរិមាដែលបានផ្តល់ជូនភាគហ៊ុនិកប្រភេទ “ក” ។
- សិទ្ធិបរិវត្តន៍ ៖ ភាគហ៊ុនិកប្រភេទ “ខ” មានសិទ្ធិបរិវត្តន៍ក្នុងការបំលែងភាគហ៊ុនរបស់ខ្លួនទៅជាភាគហ៊ុនប្រភេទ “គ” តាមសមាមាត្រមួយភាគហ៊ុនប្រភេទ “ខ” ទៅជាមួយភាគហ៊ុនប្រភេទ “គ” ដោយត្រូវគោរពលក្ខខណ្ឌដូចខាងក្រោម ៖
 - o បន្ទាប់ពីផុតរយៈពេល ៣ (បី) ឆ្នាំ នៃការប្រកាស និងការធានាភាគលាភអប្បបរមាចំពោះភាគហ៊ុនប្រភេទ “គ” ។
 - o កសស មិនមានភាគលាភអប្បបរមាត្រូវបានធានា ដែលមិនទាន់បានបែងចែករួច ។
 - o ការធ្វើបរិវត្តន៍នៃភាគហ៊ុនប្រភេទ “ខ” នឹងមានអានុភាពនៅពេលមានការសម្រេចពីក្រុមប្រឹក្សាភិបាល កសស និងការឯកភាពពីរដ្ឋមន្ត្រីក្រសួងសេដ្ឋកិច្ច និងហិរញ្ញវត្ថុ ។

• ភាគហ៊ុនិកប្រភេទ “គ”

- សិទ្ធិបោះឆ្នោត ៖ ភាគហ៊ុនិកប្រភេទ “គ” មានសិទ្ធិបោះឆ្នោតពេញលេញដោយ ១ (មួយ) ភាគហ៊ុនស្មើនឹង ១ (មួយ) សំឡេង។
- សិទ្ធិទទួលបានភាគលាភ ៖ ភាគលាភដែលបែងចែកក្នុងចំណោមភាគហ៊ុនិកប្រភេទ “គ” ត្រូវបានប្រកាសដោយក្រុមប្រឹក្សាភិបាលរបស់ កសស ក្នុងឆ្នាំសារពើពន្ធ និងត្រូវអនុម័តដោយមហាសន្និ បាតភាគហ៊ុនិក។ ការបែងចែកភាគលាភ អាចជាសាច់ប្រាក់ ឬ ជាភាគហ៊ុន ទៅតាមការសម្រេចរបស់ក្រុមប្រឹក្សាភិបាល កសស និងទទួលការអនុម័តពីមហាសន្និបាតភាគហ៊ុនិក ហើយនឹងផ្តល់ជូនភាគហ៊ុនិក ដែលបានកាន់កាប់ភាគហ៊ុនមុនថ្ងៃអិចឌីវីឌិនដ៍ (Ex-Dividend Day) ។
- សិទ្ធិទទួលបានព័ត៌មាន ៖ ភាគហ៊ុនិកប្រភេទ “គ” មានសិទ្ធិទទួលបានព័ត៌មានរបស់ កសស ស្របតាមច្បាប់ជាធរមាន។

- សិទ្ធិទទួលបានទ្រព្យដែលនៅសល់ពីការរំលាយ និងការជម្រះបញ្ជី ៖ ភាគហ៊ុនិកប្រភេទ “គ” ត្រូវទទួលបានទ្រព្យសម្បត្តិរបស់ កសស ដែលនៅសល់បន្ទាប់ពីមានការរំលាយ និងការជម្រះបញ្ជី កសស ប៉ុន្តែត្រូវគោរពតាមសិទ្ធិបុរិមាដែលបានផ្តល់ជូនភាគហ៊ុនិកប្រភេទ “ក” និង ប្រភេទ “ខ” ។

២. ការការពារសិទ្ធិរបស់ភាគហ៊ុនិក និងការអនុវត្ត

សិទ្ធិរបស់ភាគហ៊ុនិក ត្រូវបានធានាដោយមហាសន្និបាតភាគហ៊ុនិក ដោយក្រុមប្រឹក្សាភិបាល និងដោយអគ្គនាយកដូចដែលមានចែងនៅក្នុងលក្ខន្តិកៈរបស់ កសស ហើយភាគហ៊ុនិកមានសិទ្ធិទទួលបានព័ត៌មានស្ទើរគ្នា ក្នុងពេលតែមួយមិនថាភាគហ៊ុនិកកាន់កាប់ភាគហ៊ុនតិច ឬច្រើន។ គ្រប់ភាគហ៊ុនិករបស់ កសស ទាំងអស់ត្រូវបានអញ្ជើញឱ្យចូលរួមក្នុងមហាសន្និបាតភាគហ៊ុនិកប្រចាំឆ្នាំ និងមានសិទ្ធិក្នុងការសួរទៅលើ លទ្ធផល ប្រតិបត្តិការណ៍ ការអនុវត្ត និងផែនការអភិវឌ្ឍន៍នានារបស់កំពង់ផែ។ លើសពីនេះ សមាជិកក្រុមប្រឹក្សាភិបាល ក៏មានអភិបាលឯករាជ្យ និងអភិបាលមិនប្រតិបត្តិតំណាងភាគហ៊ុនិកឯកជន ដើម្បីការពារផលប្រយោជន៍ដល់ភាគហ៊ុនិកទាំងអស់ ។

៣. ការការពារសិទ្ធិរបស់ភាគហ៊ុនិកដែលកាន់កាប់ភាគហ៊ុនភាគតិច និងការអនុវត្ត

សិទ្ធិរបស់ភាគហ៊ុនិកដែលកាន់កាប់ភាគហ៊ុនភាគតិច ក៏ត្រូវបានធានាដោយមហាសន្និបាតភាគហ៊ុនិក ដោយក្រុមប្រឹក្សាភិបាល និងដោយអគ្គនាយកដូចដែលមានចែងនៅក្នុងលក្ខន្តិកៈរបស់ កសស ហើយភាគហ៊ុនិកទាំងនោះមានសិទ្ធិទទួលបានព័ត៌មានស្ទើរគ្នា និងក្នុងពេលតែមួយមិនថាភាគហ៊ុនិកកាន់កាប់ភាគហ៊ុនភាគតិច ឬច្រើន។ ភាគហ៊ុនិកដែលកាន់កាប់ភាគហ៊ុនភាគតិច ក៏ត្រូវបានអញ្ជើញឱ្យចូលរួមក្នុងមហាសន្និបាតភាគហ៊ុនិកប្រចាំឆ្នាំ និងមានសិទ្ធិក្នុងការសួរទៅលើ លទ្ធផល ប្រតិបត្តិការណ៍ ការអនុវត្ត និងផែនការអភិវឌ្ឍន៍នានារបស់កំពង់ផែ ។

គ. មហាសន្និបាតភាគហ៊ុនិក

១. នីតិវិធីនៃការរៀបចំមហាសន្និបាតភាគហ៊ុនិក និងការបោះឆ្នោត

- នីតិវិធីនៃការរៀបចំមហាសន្និបាតភាគហ៊ុនិក
 - មហាសន្និបាតភាគហ៊ុនិកត្រូវធ្វើឡើង ០១ (មួយ) ឆ្នាំម្តង បន្ទាប់ពីបញ្ចប់ឆ្នាំសារពើពន្ធស្របតាមកាលបរិច្ឆេទ និងរបៀបវារៈដែលត្រូវសម្រេចដោយក្រុមប្រឹក្សាភិបាល។
 - មហាសន្និបាតភាគហ៊ុនិកវិសាមញ្ញ អាចប្រព្រឹត្តទៅបានក្នុងករណីមានសេចក្តីស្នើសុំដោយភាគហ៊ុនិក ដែលកាន់កាប់ភាគហ៊ុនយ៉ាងតិចចំនួន ៥១% (ហាសិបមួយភាគរយ) នៃភាគហ៊ុនប្រភេទ “ខ” និងប្រភេទ “គ”។
 - សេចក្តីស្នើសុំកោះប្រជុំរបស់ភាគហ៊ុនិក ត្រូវធ្វើជូនក្រុមប្រឹក្សាភិបាលយ៉ាងតិច ២១ (ម្ភៃមួយ) ថ្ងៃ មុនថ្ងៃប្រជុំ ដោយមានចុះហត្ថលេខា និងភ្ជាប់របៀបវារៈជាមួយផង។
 - ប្រសិនបើមហាសន្និបាតភាគហ៊ុនិក ពុំអាចប្រព្រឹត្តទៅបានតាមនីតិវិធីដូចចែងខាងលើ នោះសមាជិកណាម្នាក់របស់ក្រុមប្រឹក្សាភិបាល ឬភាគហ៊ុនិកណាម្នាក់ដែលមានសិទ្ធិបោះឆ្នោតក្នុងមហាសន្និបាតភាគហ៊ុនិក អាចស្នើសុំតុលាការឱ្យចាត់ចែងកោះប្រជុំមហាសន្និបាតភាគហ៊ុនិក តាមនីតិវិធីណាមួយដែលតុលាការពិចារណាលើព្រឹត្តិការណ៍សមស្រប។
 - មហាសន្និបាតភាគហ៊ុនិក ប្រព្រឹត្តទៅក្រោមអធិបតីភាពរបស់ប្រធានក្រុមប្រឹក្សាភិបាល ឬអគ្គនាយក។ ក្នុងករណីប្រធានក្រុមប្រឹក្សាភិបាល ឬអគ្គនាយកអវត្តមាន នោះសមាជិកក្រុមប្រឹក្សាភិបាល ដែលជាអាណត្តិគាហកៈតំណាងអោយក្រសួងសេដ្ឋកិច្ច និងហិរញ្ញវត្ថុ ត្រូវធ្វើជាអធិបតី។
 - ប្រធានមហាសន្និបាតភាគហ៊ុនិក មានសិទ្ធិបោះឆ្នោតលុះត្រាតែបានទទួលការផ្ទេរសិទ្ធិពីភាគហ៊ុនិកណាម្នាក់ ឬខ្លួនជាភាគហ៊ុនិក។

- មហាសន្និបាតភាគហ៊ុនិក ត្រូវប្រព្រឹត្តទៅនៅទីស្នាក់ការចុះបញ្ជីរបស់ កសស ឬនៅទីកន្លែងផ្សេងទៀតនៅក្នុងព្រះរាជាណាចក្រកម្ពុជា ដែលត្រូវបានកំណត់ដោយប្រធានក្រុមប្រឹក្សាភិបាល។
- សេចក្តីជូនដំណឹងពីមហាសន្និបាតភាគហ៊ុនិក ត្រូវធ្វើឡើងជាលាយលក្ខណ៍អក្សរ និងត្រូវផ្ញើទៅភាគហ៊ុនិកតាមរយៈលិខិត ឬតាមរយៈប្រព័ន្ធអេឡិចត្រូនិក ឬតាមគ្រប់មធ្យោបាយសមស្របណាមួយ ដោយមានបញ្ជាក់អំពីកាលបរិច្ឆេទ ពេលវេលា ទីកន្លែង និងរបៀបវារៈ។
- សេចក្តីជូនដំណឹងត្រូវផ្ញើទៅភាគហ៊ុនិកដែលមានសិទ្ធិបោះឆ្នោត ទៅអភិបាលរបស់ កសស មិនលើសពី ២១ (ម្ភៃមួយ) ថ្ងៃ មុនកាលបរិច្ឆេទរបស់មហាសន្និបាតភាគហ៊ុនិក ។
- នីតិវិធីនៃការរៀបចំការបោះឆ្នោត
 - ដំណើរការនៃការបោះឆ្នោតជ្រើសតាំងអភិបាលឯករាជ្យ និងអភិបាលមិនប្រតិបត្តិតំណាងភាគហ៊ុនិកឯកជន ក្នុងមហាសន្និបាតភាគហ៊ុនិករបស់ កសស ត្រូវកំណត់ដូចខាងក្រោម ៖
- ការចុះវត្តមានអង្គបោះឆ្នោត និងក្រុម
 - ការចុះវត្តមាន ធ្វើនៅពេលមហាសន្និបាតភាគហ៊ុនិក ដោយភ្ជាប់មកជាមួយនូវលិខិតអញ្ជើញ ឬលេខអត្តសញ្ញាណវិនិយោគិន។ ក្នុងករណីមានការផ្ទេរសិទ្ធិបោះឆ្នោត នោះអ្នកទទួលសិទ្ធិត្រូវភ្ជាប់មកជាមួយនូវលិខិតផ្ទេរសិទ្ធិ និងអត្តសញ្ញាណប័ណ្ណ ឬលិខិតឆ្លងដែនរបស់អ្នកទទួលសិទ្ធិ។
 - អង្គបោះឆ្នោត គឺជាភាគហ៊ុនិកដែលមានសិទ្ធិបោះឆ្នោតទាំងអស់ មានឈ្មោះក្នុងបញ្ជីឈ្មោះភាគហ៊ុនិក នៅថ្ងៃ កាលបរិច្ឆេទកំណត់ទុក (Record Date) ។
 - ការបោះឆ្នោតអាចប្រព្រឹត្តទៅបាន លុះត្រាមានក្រុមវត្តមានភាគហ៊ុនិក តំណាងអោយចំនួនភាគហ៊ុនលើសពីពាក់កណ្តាលនៃភាគហ៊ុនសរុប។
- ការប្រគល់សិទ្ធិ
 - ភាគហ៊ុនិក អាចប្រគល់សិទ្ធិអោយអ្នកតំណាងរបស់ខ្លួនចូលរួមបោះឆ្នោតជំនួសបាន។ ភាគហ៊ុនិកដែលប្រគល់សិទ្ធិអោយគេបោះឆ្នោតជំនួស មិនមានសិទ្ធិក្នុងការបោះឆ្នោតទៀតទេ។
 - អ្នកទទួលសិទ្ធិ ពុំចាំបាច់ជាម្ចាស់ភាគហ៊ុនទេ។
 - អ្នកទទួលសិទ្ធិ អាចទទួលបានការប្រគល់សិទ្ធិ ពីភាគហ៊ុនិកតែម្នាក់ប៉ុណ្ណោះ។
 - លិខិតប្រគល់សិទ្ធិត្រូវផ្តល់ជូនមកគណៈកម្មការរៀបចំការបោះឆ្នោត អោយបានមុនពេលដំណើរការបោះឆ្នោត។ ការប្រគល់សិទ្ធិ ត្រូវប្រកាសជាសាធារណៈក្នុងមហាសន្និបាតភាគហ៊ុនិក។
 - លិខិតប្រគល់សិទ្ធិ ត្រូវភ្ជាប់ជូនមកជាមួយនូវលិខិតអញ្ជើញ ។
 - លិខិតប្រគល់សិទ្ធិ ត្រូវមានហត្ថលេខារបស់ភាគហ៊ុនិកប្រគល់សិទ្ធិ និងអ្នកទទួលសិទ្ធិ។
- ការយោសនាបោះឆ្នោត
 - ការយោសនាបោះឆ្នោតមានរយៈពេល ១០នាទី សម្រាប់បេក្ខជនដើម្បីបង្ហាញ និងណែនាំពីសមត្ថភាព បទពិសោធន៍ការងារ និងទិសដៅការងារ ។
 - ការយោសនា ត្រូវធ្វើឡើងនៅក្នុងមហាសន្និបាតក្រោមរូបភាពដោយផ្ទាល់មាត់ ឬ/និង ដោយបទបង្ហាញជាស្លាយ (Power Point Slide) ។
 - គ្រប់រូបភាព និងសកម្មភាពយោសនា មិនត្រូវមានការវាយប្រហាររិះគន់លើបុគ្គលិកលក្ខណៈផ្ទាល់ខ្លួន ឬសកម្មភាពការងាររបស់បេក្ខជនដទៃឡើយ។ ក្នុងករណីមានការបំពាន គណៈកម្មការរៀបចំការបោះឆ្នោតមានសិទ្ធិបញ្ឈប់ការយោសនារបស់បេក្ខជននោះភ្លាមៗ ។
- ការិយាល័យបោះឆ្នោត និងបន្ទប់សម្ងាត់
 - ការិយាល័យបោះឆ្នោត ត្រូវស្ថិតនៅក្រោមការគ្រប់គ្រងរបស់គណៈកម្មការរៀបចំការបោះឆ្នោត។

- ការិយាល័យបោះឆ្នោត ត្រូវរៀបចំក្នុងសាលមហាសន្និបាត។ ការិយាល័យបោះឆ្នោតត្រូវមានបន្ទប់សម្ងាត់តាមការចំបាប់សម្រាប់ភាគហ៊ុនិកចូលទៅបោះឆ្នោត។
- ការិយាល័យបោះឆ្នោត ត្រូវមានសមាជិកគណៈកម្មការយ៉ាងតិច ០៥ រូប រួមមានប្រធាន ០១ រូប និងសមាជិកយ៉ាងតិចចំនួន ០៤ រូប ។
- ប្រធានការិយាល័យបោះឆ្នោតទទួលពិនិត្យការងាររួម និងប្រកាសហៅឈ្មោះអ្នកបោះឆ្នោតតាមបញ្ជីចុះវត្តមាន។ សមាជិក ០២ រូប ទទួលបន្ទុកសណ្តាប់ធ្នាប់ខាងក្រៅការិយាល័យ និងចំនួន ០២ រូបទៀត ទទួលបន្ទុកសណ្តាប់ធ្នាប់ខាងក្នុងការិយាល័យ ។
- របៀបនៃការបោះឆ្នោត
 - របៀបនៃការបោះឆ្នោត ត្រូវធ្វើឡើងដោយការហៅឈ្មោះភាគហ៊ុនិក ដែលបានចុះបញ្ជីវត្តមាន ដោយក្នុងមួយលើកមានចំនួន ១០ រូប ។
 - ប្រធានមហាសន្និបាត សមាជិកក្រុមប្រឹក្សាភិបាល បេក្ខជនឈរឈ្មោះ និងសមាជិកគណៈកម្មការរៀបចំការបោះឆ្នោតទាំងអស់ ត្រូវបានអនុញ្ញាតអោយឡើងធ្វើការបោះឆ្នោតមុន។
 - ភាគហ៊ុនិក ដែលអវត្តមានពេលប្រកាសហៅឈ្មោះ ត្រូវផ្តល់ឱកាសអោយឡើងបោះឆ្នោតបាននៅពេលភាគហ៊ុនិករូបនោះមានវត្តមានពេលកំពុងបោះឆ្នោត និងមុនពេលប្រកាសបិទការិយាល័យបោះឆ្នោតជាផ្លូវការ។
 - ភាគហ៊ុនិកដែលត្រូវបានហៅឈ្មោះអោយឡើងទៅបោះឆ្នោត ត្រូវចូលទៅបន្ទប់សម្ងាត់បោះឆ្នោត ដើម្បីទម្លាក់បន្តិចបោះឆ្នោតគាំទ្របេក្ខជនឈរឈ្មោះ ដែលខ្លួនពេញចិត្តនៅក្នុងហិបឆ្នោតដែលមានបិទឈ្មោះ និងរូបថតរបស់បេក្ខភាពជាអភិបាលឯករាជ្យ និងអភិបាលមិនប្រតិបត្តិតំណាងភាគហ៊ុនិកឯកជន ។
- ការបោះឆ្នោត
 - ការបោះឆ្នោតជ្រើសតាំងជាអភិបាលឯករាជ្យ និងអភិបាលមិនប្រតិបត្តិតំណាងភាគហ៊ុនិកឯកជនត្រូវប្រព្រឹត្តទៅដោយសេរី ជាសម្ងាត់ និងតម្លាភាព។
 - ការបោះឆ្នោតជ្រើសតាំង ធ្វើឡើងតាមប្រព័ន្ធជាឯកត្តនាម ។
 - ការបោះឆ្នោតជ្រើសតាំងអភិបាលឯករាជ្យ ធ្វើឡើងដោយភាគហ៊ុនិកសាធារណៈ និងភាគហ៊ុនិកឯកជន។
 - ការបោះឆ្នោតជ្រើសតាំង អភិបាលមិនប្រតិបត្តិតំណាងភាគហ៊ុនិកឯកជន ធ្វើឡើងដោយភាគហ៊ុនិកឯកជនតែប៉ុណ្ណោះ ដោយពុំអនុញ្ញាតអោយភាគហ៊ុនិកសាធារណៈចូលរួមបោះឆ្នោតឡើយ។
 - បេក្ខជនដែលបានឈរឈ្មោះហើយជាប់ឆ្នោត គឺជាបេក្ខជនដែលទទួលបានសំឡេងគាំទ្រច្រើនជាងគេ។
 - ការបោះឆ្នោតជ្រើសតាំងជាអភិបាលឯករាជ្យ និងអភិបាលមិនប្រតិបត្តិតំណាងភាគហ៊ុនិកឯកជន ត្រូវធ្វើតែមួយលើក។
 - គណៈកម្មការរៀបចំការបោះឆ្នោត មានសមត្ថកិច្ចដោះស្រាយបញ្ហានានាដែលកើតមាននៅពេលបោះឆ្នោត ឬនៅពេលរាប់សន្លឹកឆ្នោត។
- បណ្តុំបោះឆ្នោត ការរាប់សន្លឹកឆ្នោត និងការប្រកាសលទ្ធផល
 - បណ្តុំបោះឆ្នោតមាន ២ប្រភេទ ៖
 - ពណ៌ខៀវ សម្រាប់ការបោះឆ្នោតជ្រើសតាំងអភិបាលឯករាជ្យ
 - ពណ៌ក្រហម សម្រាប់ការបោះឆ្នោតជ្រើសតាំងអភិបាលមិនប្រតិបត្តិតំណាងភាគហ៊ុនិកឯកជន ។
 - បណ្តុំបោះឆ្នោតនឹងត្រូវផ្តល់ជូននៅពេលដែលភាគហ៊ុនិក ឬអ្នកផ្ទេរសិទ្ធិចុះវត្តមាន។ បណ្តុំបោះឆ្នោតមានបញ្ជាក់ពីលេខអត្តសញ្ញាណវិនិយោគិន និងចំនួនភាគហ៊ុនដែលភាគហ៊ុនិកកាន់កាប់ ។

- ភាគហ៊ុនិកត្រូវទម្លាក់បណ្ណបោះឆ្នោត ទៅក្នុងហិបឆ្នោតអោយបានត្រឹមត្រូវ តាមពណ៌នៃបណ្ណបោះឆ្នោត។ ការទម្លាក់បណ្ណបោះឆ្នោតខុសហិបឆ្នោត ឬគូសលើបណ្ណបោះឆ្នោត ឬសរសេរបន្ថែមដោយអ្នកបោះឆ្នោត ត្រូវចាត់ទុកជាបណ្ណបោះឆ្នោតឥតបានការ ។
- ភាគហ៊ុនិក អាចសុំជំនួយពីគណៈកម្មការរៀបចំការបោះឆ្នោត ដើម្បីណែនាំពីរបៀបបោះឆ្នោតឱ្យបានត្រឹមត្រូវ
- ការរាប់ និងការបូកសរុបលទ្ធផលបោះឆ្នោត ត្រូវធ្វើតាមប្រព័ន្ធព័ត៌មានវិទ្យា (កុំព្យូទ័រ) ។
- ប្រធានការិយាល័យបោះឆ្នោតត្រូវពិនិត្យ និងលើកបង្ហាញបណ្ណបោះឆ្នោត ហើយសមាជិក ០២រូប ត្រូវកត់ត្រាតាមប្រព័ន្ធកុំព្យូទ័រ និង ០២ រូបទៀត ត្រូវរៀបបណ្ណបោះឆ្នោតតាមពន្លកនូវបណ្ណបោះឆ្នោតបានការ និងមិនបានការ ។
- លទ្ធផលនៃការបោះឆ្នោតត្រូវប្រកាសដោយប្រធានមហាសន្និបាតភាគហ៊ុនិក។
- ការប្តឹងតវ៉ាចំពោះលទ្ធផលបោះឆ្នោត
 - គណៈកម្មការរៀបចំការបោះឆ្នោត មានសមត្ថកិច្ចដោះស្រាយបញ្ហានានាដែលកើតមាននៅក្រោយពេលបោះឆ្នោត ។
 - បេក្ខជនដែលឈរឈ្មោះបោះឆ្នោត មានសិទ្ធិប្តឹងតវ៉ាចំពោះលទ្ធផលបោះឆ្នោតបាន នៅចំពោះមុខគណៈកម្មការរៀបចំការបោះឆ្នោត ។

២. ព័ត៌មានមហាសន្និបាតភាគហ៊ុនិក

ល.រ	កាលបរិច្ឆេទ	ប្រភេទកិច្ចប្រជុំ	កូរ៉េនៃកិច្ចប្រជុំ	របៀបវារៈ	សេចក្តីសម្រេច
១	០៩-មិថុនា ២០២៣	សាមញ្ញ	៧៩.៥០៥.៩៦៣ ស្មើនឹង ៩២,៦៩% នៃចំនួនភាគហ៊ុនសរុប	<ul style="list-style-type: none"> - របាយការណ៍ លទ្ធផលការងារ អាជីវកម្មសេវាកម្មឆ្នាំ២០២២ - ទិសដៅការងារឆ្នាំ២០២៣ - ការបោះឆ្នោតបែងចែកភាគលាភជូនភាគហ៊ុនិកសម្រាប់ឆ្នាំ២០២២ និងប្រាក់លាភការសម្រាប់ក្រុមប្រឹក្សាភិបាល និងមន្ត្រីត្រួតពិនិត្យរដ្ឋអម កសសសម្រាប់ឆ្នាំ២០២៣ - ប្រកាសលទ្ធផលការបោះឆ្នោត 	<ul style="list-style-type: none"> - របាយការណ៍ស្តីពី លទ្ធផលអាជីវកម្ម-សេវាកម្ម ឆ្នាំ២០២២ - របាយការណ៍ ហិរញ្ញវត្ថុ សម្រាប់ដំណាច់ការិយបរិច្ឆេទ ៣១ ធ្នូ ២០២២ (បានធ្វើសវនកម្ម) - ទិសដៅការងារឆ្នាំ២០២៣ - ការអនុម័តការបែងចែកភាគលាភជូនភាគហ៊ុនិក សម្រាប់ឆ្នាំ២០២២ • ភាគហ៊ុនិកប្រភេទ "ខ" មានចំនួន ៣.៩៨៦.៤៤២.០០០ រៀល • ភាគហ៊ុនិកប្រភេទ "គ" មានចំនួន ៩% នៃតម្លៃ IPO (៥.០៤០ រៀល) ស្មើនឹង ៩.៧៣៥.១១៨.៣៦៨ រៀល - ការអនុម័តលើប្រាក់លាភការសម្រាប់ក្រុមប្រឹក្សាភិបាល និងមន្ត្រីត្រួតពិនិត្យរដ្ឋ ឆ្នាំ២០២៣។

ឃ. ការបែងចែកភាគលាភ

១. គោលនយោបាយបែងចែកភាគលាភ

ដើម្បីជាការលើកទឹកចិត្តដល់វិនិយោគិន ក្រុមប្រឹក្សាភិបាលបានអនុម័តគោលនយោបាយភាគលាភ ដែលមានការធានាទិន្នផលភាគលាភអប្បបរមាប្រចាំឆ្នាំស្មើនឹងចំនួន ៥% នៃទំហំវិនិយោគ ដោយគិតតាមថ្លៃបោះផ្សាយលក់មូលបត្រ (IPO) សម្រាប់រយៈពេល ៣ឆ្នាំ បន្ទាប់ពីការចុះបញ្ជីលក់លើផ្សារមូលបត្រកម្ពុជា។ ការធានាទិន្នផលភាគលាភអប្បបរមាស្មើនឹងចំនួន ៥% នេះ គឺនឹងផ្តល់ជូនចំពោះមូលបត្រកម្មសិទ្ធិដែលមានសិទ្ធិបោះឆ្នោតប្រភេទ “គ” តែប៉ុណ្ណោះ។ រាជរដ្ឋាភិបាលកម្ពុជា ដែលជាភាគហ៊ុនិកកាន់កាប់មូលបត្រកម្មសិទ្ធិមានសិទ្ធិបោះឆ្នោតប្រភេទ “ខ” និងមូលបត្រកម្មសិទ្ធិគ្មានសិទ្ធិបោះឆ្នោតប្រភេទ “ក” មិនទទួលបានការធានាភាគលាភទេ។

ក្រោយពីផុតការធានារយៈពេល ៣ឆ្នាំ រួចមក ការបែងចែកភាគលាភត្រូវបានស្នើឡើងដោយក្រុមប្រឹក្សាភិបាល ហើយដាក់អោយមហាសន្និបាតភាគហ៊ុនិកធ្វើការសម្រេច។

២. ព័ត៌មានអំពីការបែងចែកភាគលាភក្នុងរយៈពេល ៣ (បី) ឆ្នាំចុងក្រោយ

ល.រ	ពិពណ៌នាលម្អិតអំពីការបែងចែកភាគលាភ	២០២២	២០២១	២០២០
១	កាលបរិច្ឆេទប្រកាសបែងចែកភាគលាភ	០៩-មិថុនា-២០២៣	១៧-មិថុនា-២០២២	២៥-មិថុនា-២០២១
២	កាលបរិច្ឆេទកំណត់ទុក	២០-មិថុនា-២០២៣	២៧-មិថុនា-២០២២	០៥-កក្កដា-២០២១
៣	កាលបរិច្ឆេទទូទាត់ភាគលាភ	២៨-មិថុនា-២០២៣	១៤-កក្កដា-២០២២	១៤-កក្កដា-២០២១

ផ្នែកទី២

ក្រុមប្រឹក្សាភិបាល

ក. ក្រុមប្រឹក្សាភិបាល

១. សមាសភាពក្រុមប្រឹក្សាភិបាល

ល.រ	ឈ្មោះអភិបាល	តំណែង	កាលបរិច្ឆេទក្លាយជាអភិបាល	កាលបរិច្ឆេទបញ្ចប់អាណត្តិបច្ចុប្បន្ន
១	ឯ.ឧ លូ គឹមឈន់	ប្រធាន	០៥-ឧសភា-២០២១	០៤-ឧសភា-២០២៤
២	ឯ.ឧ ស៊ុយ សាន	សមាជិក	០៥-ឧសភា-២០២១	០៤-ឧសភា-២០២៤
៣	ឯ.ឧ ផាន់ផល្លា	សមាជិក	០៥-ឧសភា-២០២១	០៤-ឧសភា-២០២៤
៤	ឯ.ឧ សុខ សុភ័ក្រ្ត	សមាជិក	០៥-ឧសភា-២០២១	០៤-ឧសភា-២០២៤
៥	លោក ហ៊ុន មុន្នីវណ្ណ	សមាជិក	២៥-មិថុនា-២០២១	២៤-មិថុនា-២០២៤
៦	លោក Hidetoshi KUME	សមាជិក	២៥-មិថុនា-២០២១	២៤-មិថុនា-២០២៤
៧	លោក លូ លីខេង	សមាជិក	២១-មិថុនា-២០២១	២០-មិថុនា-២០២៤

២. ជីវប្រវត្តិសង្ខេបរបស់អភិបាល



ឯកឧត្តម លូ គីឃយន់

ប្រតិភូរាជរដ្ឋាភិបាលកម្ពុជា ទទួលបន្ទុក

ជាប្រធានអគ្គនាយកកំពង់ផែស្វយ័តក្រុងព្រះសីហនុ

ឯកឧត្តម កើតនៅថ្ងៃទី១១ ខែមីនា ឆ្នាំ១៩៥៦ សញ្ជាតិ ខ្មែរ ទីកន្លែងកំណើត ភូមិព្រែកពោធិ ឃុំព្រែកពោធិ ស្រុកស្រីសន្ធរ ខេត្តកំពង់ចាម ។

ប្រវត្តិនៃការសិក្សា

នៅឆ្នាំ១៩៨១ ដល់ឆ្នាំ១៩៨៦ ឯកឧត្តមបានបញ្ចប់ថ្នាក់បរិញ្ញាបត្រជាន់ខ្ពស់ លើជំនាញសំណង់ក្នុងទឹក និង កំពង់ផែ នៅប្រទេសរុស្ស៊ី។ ពីឆ្នាំ២០០៤ ដល់ឆ្នាំ២០០៦ ឯកឧត្តមបានបញ្ចប់ថ្នាក់បរិញ្ញាបត្រជាន់ខ្ពស់ លើជំនាញ ពាណិជ្ជសាស្ត្រ នៅសាកលវិទ្យាល័យជាតិគ្រប់គ្រង ប្រទេសកម្ពុជា។ ហើយពីឆ្នាំ២០០៦ ដល់ឆ្នាំ២០០៨ ឯកឧត្តម បានបញ្ចប់ថ្នាក់បណ្ឌិត លើជំនាញវិទ្យាសាស្ត្រសេដ្ឋកិច្ច នៅសាកលវិទ្យាល័យចំរើនពហុបច្ចេកវិទ្យា ប្រទេសកម្ពុជា។

បទពិសោធន៍ការងារ

ឯកឧត្តមបានចូលបម្រើការងារនៅកំពង់ផែស្វយ័តក្រុងព្រះសីហនុ ក្នុងអំឡុងឆ្នាំ១៩៨៦ ជាបុគ្គលិកវិស្វករ សំណង់ នៃនាយកដ្ឋានបច្ចេកទេសសម្ភារៈសំណង់។ ហើយនៅឆ្នាំ១៩៩០ ដល់ឆ្នាំ១៩៩២ ឯកឧត្តមមានតួនាទីជាអនុ ប្រធានកំពង់ផែស្វយ័តក្រុងព្រះសីហនុ និងនៅឆ្នាំ១៩៩២ ដល់ឆ្នាំ១៩៩៩ ឯកឧត្តមមានតួនាទីជាប្រធានកំពង់ផែ ស្វយ័តក្រុងព្រះសីហនុ។ នៅក្នុងឆ្នាំ១៩៩៩ ដល់ឆ្នាំ២០០៨ ឯកឧត្តមទទួលបានតួនាទីជាប្រធានអគ្គនាយកកំពង់ផែ ក្រុងព្រះសីហនុ និងចាប់ពីឆ្នាំ២០០៨ រហូតមកដល់បច្ចុប្បន្ន ឯកឧត្តមជាប្រតិភូរាជរដ្ឋាភិបាលកម្ពុជា ទទួលបន្ទុកជា ប្រធានអគ្គនាយក កំពង់ផែស្វយ័តក្រុងព្រះសីហនុ ។



ឯកឧត្តម ស៊ីម សាន

សមាជិកក្រុមប្រឹក្សាភិបាល

តំណាងក្រសួងសាធារណការ និងដឹកជញ្ជូន

ឯកឧត្តម កើតនៅថ្ងៃទី២៨ ខែមីនា ឆ្នាំ១៩៥៨ សញ្ជាតិ ខ្មែរ ទីកន្លែងកំណើត ភូមិបំណក់ ឃុំឈើគុំ ស្រុកក្រគរ ខេត្តពោធិសាត់ ។

ប្រវត្តិនៃការសិក្សា

នៅឆ្នាំ១៩៩៤ ឯកឧត្តមបានបញ្ចប់ថ្នាក់បណ្ឌិត លើជំនាញវិទ្យាសាស្ត្រសេដ្ឋកិច្ច ប្រទេសកម្ពុជា។

បទពិសោធន៍ការងារ

ក្នុងអំឡុងឆ្នាំ១៩៧៩ ដល់ ឆ្នាំ១៩៨១ ឯកឧត្តមបានចូលបម្រើការងារនៅសាលាខេត្តពោធិសាត់ មានតួនាទីគ្រប់គ្រងរដ្ឋបាល ហើយនៅឆ្នាំ១៩៨១ ដល់ ឆ្នាំ១៩៩៤ ឯកឧត្តមមានតួនាទីជាអនុប្រធានគណកម្មាធិការផែនការខេត្តពោធិសាត់។ នៅឆ្នាំ១៩៩៤ ដល់ឆ្នាំ១៩៩៨ ឯកឧត្តមមានតួនាទីជាជំនួយការ រដ្ឋលេខាធិការក្រសួងសេដ្ឋកិច្ច និងហិរញ្ញវត្ថុ។ ហើយនៅឆ្នាំ១៩៩៨ ដល់ឆ្នាំ២០០៣ ឯកឧត្តមទទួលបានតួនាទី ជាអភិបាលរងខេត្តសៀមរាប។ ពីឆ្នាំ២០០៣ ដល់ឆ្នាំ២០០៨ ឯកឧត្តមបានចូលបម្រើការងារនៅក្រសួងសាធារណការ និងដឹកជញ្ជូន មានតួនាទីជានាយកខុទ្ទកាល័យ។ នៅឆ្នាំ២០០៨ ដល់ឆ្នាំ២០១៣ ឯកឧត្តមទទួលបានតួនាទីជាជំនួយការទេសរដ្ឋមន្ត្រី។ ឆ្នាំ២០១៣ ដល់ឆ្នាំ២០១៦ ឯកឧត្តមមានតួនាទីជានាយកខុទ្ទកាល័យក្រសួងពាណិជ្ជកម្ម ហើយចាប់ពីឆ្នាំ២០១៦ មកដល់បច្ចុប្បន្ន ឯកឧត្តមទទួលបានតួនាទីជាអនុរដ្ឋលេខាធិការ និងជានាយកខុទ្ទកាល័យក្រសួងសាធារណការ និងដឹកជញ្ជូន ។



ឯកឧត្តម ជាន់ ផល្លា

សមាជិកក្រុមប្រឹក្សាភិបាល

តំណាងក្រសួងសេដ្ឋកិច្ច និងហិរញ្ញវត្ថុ

ឯកឧត្តម កើតនៅថ្ងៃទី០១ ខែកញ្ញា ឆ្នាំ១៩៧៣ សញ្ជាតិ ខ្មែរ ។

ប្រវត្តិនៃការសិក្សា

នៅឆ្នាំ១៩៩៤ ដល់ឆ្នាំ១៩៩៦ ឯកឧត្តមបានបញ្ចប់ថ្នាក់បរិញ្ញាបត្រ លើជំនាញរដ្ឋបាលពាណិជ្ជកម្ម នៅសាកលវិទ្យាល័យ Hawaii Pacific សហរដ្ឋអាមេរិក។ ឆ្នាំ១៩៩៩ ឯកឧត្តមបានបញ្ចប់ថ្នាក់បរិញ្ញាបត្រជាន់ខ្ពស់ លើជំនាញពាណិជ្ជកម្ម នៅសាកលវិទ្យាល័យ New South Wales ប្រទេសអូស្ត្រាលី។ ហើយនៅឆ្នាំ២០០៣ ឯកឧត្តមបានបញ្ចប់ថ្នាក់បណ្ឌិត លើជំនាញសេដ្ឋកិច្ច នៅសាកលវិទ្យាល័យ Wollongong ប្រទេសអូស្ត្រាលី។

បទពិសោធន៍ការងារ

ពីឆ្នាំ២០០៨ ដល់ឆ្នាំ២០១៣ ឯកឧត្តមមានតួនាទី ជាប្រធាននាយកដ្ឋានព័ត៌មានវិទ្យា នៃក្រសួងសេដ្ឋកិច្ច និងហិរញ្ញវត្ថុ។ នៅឆ្នាំ២០១៣ ដល់ឆ្នាំ២០១៦ ឯកឧត្តមមានតួនាទី ជាអគ្គនាយក នៃអគ្គនាយកដ្ឋានគោលនយោបាយសេដ្ឋកិច្ច និងហិរញ្ញវត្ថុ និងចាប់ពីឆ្នាំ២០១៦ ដល់បច្ចុប្បន្ន ឯកឧត្តមទទួលបានតួនាទីជារដ្ឋលេខាធិការ ក្រសួងសេដ្ឋកិច្ច និងហិរញ្ញវត្ថុ ។



ឯកឧត្តម សុខ សុភ័ក្ត្រ

**សមាជិកក្រុមប្រឹក្សាភិបាល
តំណាងក្រសួងពាណិជ្ជកម្ម**

ឯកឧត្តម កើតនៅថ្ងៃទី០៩ ខែមករា ឆ្នាំ១៩៥៨ សញ្ជាតិ ខ្មែរ ។

ប្រវត្តិនៃការសិក្សា

នៅឆ្នាំ១៩៨៦ ឯកឧត្តមបានបញ្ចប់ថ្នាក់បរិញ្ញាបត្ររង លើជំនាញបច្ចេកទេសអគ្គិសនី នៅវិទ្យាស្ថានបច្ចេកវិទ្យាកម្ពុជា ប្រទេសកម្ពុជា។ នៅឆ្នាំ១៩៩២ ឯកឧត្តមបានបញ្ចប់ថ្នាក់បរិញ្ញាបត្រ លើជំនាញសេដ្ឋកិច្ច នៅវិទ្យាស្ថានវិទ្យាសាស្ត្រសេដ្ឋកិច្ច ប្រទេសកម្ពុជា។ នៅឆ្នាំ១៩៩៧ ឯកឧត្តមបានបញ្ចប់ថ្នាក់បរិញ្ញាបត្រជាន់ខ្ពស់ លើជំនាញសេដ្ឋកិច្ច និងហិរញ្ញវត្ថុ នៅសាកលវិទ្យាល័យ London ប្រទេសអង់គ្លេស ហើយនៅឆ្នាំ២០០០ ឯកឧត្តមបានបញ្ចប់ថ្នាក់បរិញ្ញាបត្រជាន់ខ្ពស់ លើជំនាញគោលនយោបាយសាធារណៈ នៅសាកលវិទ្យាល័យ Saitama ប្រទេសជប៉ុន ។

បទពិសោធន៍ការងារ

ក្នុងអំឡុងឆ្នាំ១៩៨៦ ដល់ឆ្នាំ១៩៨២ ឯកឧត្តមបានចូលបម្រើការងារនៅអាជ្ញាធរអគ្គិសនី ខេត្តកោះកុង ទទួលបន្ទុកជាប្រធានអាជ្ញាធរអគ្គិសនីខេត្ត។ នៅចុងឆ្នាំ១៩៩២ ឯកឧត្តមបានផ្លាស់មកបម្រើការងារនៅក្រសួងពាណិជ្ជកម្ម ទទួលបន្ទុកជាសមាជិកក្រុមជំនួយការ នៃរដ្ឋមន្ត្រី។ នៅក្នុងឆ្នាំ១៩៩៩ ឯកឧត្តមត្រូវបានតែងតាំងជាប្រធាននាយកដ្ឋានអាស៊ាន និងអង្គការអន្តរជាតិ ហើយមានតួនាទីយ៉ាងសំខាន់ក្នុងនាមជាសមាជិកក្រុមអ្នកចរចាពាណិជ្ជកម្មសម្រាប់ការធ្វើសមាហរណកម្មកម្ពុជានៅក្នុងក្របខ័ណ្ឌអាស៊ាន កិច្ចព្រមព្រៀងពាណិជ្ជកម្មសេរីអាស៊ានបូកមួយ និងអង្គការពាណិជ្ជកម្មពិភពលោក (WTO)។ ឆ្នាំ២០០៤ ដល់ឆ្នាំ២០០៧ ឯកឧត្តមមានតួនាទី ជាអគ្គនាយករង នៃអគ្គនាយកដ្ឋានបច្ចេកទេស ក្រសួងពាណិជ្ជកម្ម។ ពីឆ្នាំ២០០៧ ដល់ឆ្នាំ២០១៤ ឯកឧត្តមទទួលបានតួនាទីជាអគ្គនាយក នៃអគ្គនាយកដ្ឋានពាណិជ្ជកម្មអន្តរជាតិ ក្រសួងពាណិជ្ជកម្ម។ នៅឆ្នាំ២០១៤ ដល់ឆ្នាំ២០១៦ ឯកឧត្តមមានតួនាទីជាអគ្គនាយក នៃអគ្គនាយកដ្ឋានសេវាពាណិជ្ជកម្ម ក្រសួងពាណិជ្ជកម្ម និងពីឆ្នាំ២០១៦ ដល់ឆ្នាំ២០១៧ ឯកឧត្តមទទួលបានតួនាទីជាអនុរដ្ឋលេខាធិការក្រសួងពាណិជ្ជកម្ម ចាប់ពីឆ្នាំ២០១៨ មកដល់បច្ចុប្បន្ន ឯកឧត្តមទទួលបានតួនាទីជារដ្ឋលេខាធិការក្រសួងពាណិជ្ជកម្ម ទទួលបន្ទុកលើប្រតិបត្តិការ និងការកែទម្រង់របស់អគ្គនាយកដ្ឋានគាំទ្រសេវាពាណិជ្ជកម្ម និងគោលនយោបាយពាណិជ្ជកម្មអន្តរជាតិ ។



លោក ហ៊ីង បុន្នីវណ្ណ
អភិបាលឯករាជ្យ

លោក ហ៊ីង បុន្នីវណ្ណ កើតនៅថ្ងៃទី២២ ខែមករា ឆ្នាំ១៩៧៣ សញ្ជាតិ ខ្មែរ ទីកន្លែងកំណើត ស្រុកឧដុង្គ ខេត្តកំពង់ស្ពឺ ។

ប្រវត្តិនៃការសិក្សា

នៅឆ្នាំ១៩៩៣ ដល់ឆ្នាំ១៩៩៧ លោកបានបញ្ចប់ថ្នាក់បរិញ្ញាបត្រគ្រប់គ្រង លើជំនាញគណនេយ្យនៅសាកលវិទ្យាល័យវេទមហាសី ប្រទេសកម្ពុជា។ ពីឆ្នាំ២០១៧ ដល់បច្ចុប្បន្ន លោកកំពុងបន្តការសិក្សាថ្នាក់បរិញ្ញា បត្រជាន់ខ្ពស់ លើជំនាញគ្រប់គ្រងអាជីវកម្មតាមអនឡាញ នៅសាកលវិទ្យាល័យក្រុងឡុងដ៍ ចក្រភពអង់គ្លេស។ នៅឆ្នាំ២០២៣ លោកបានបញ្ចប់ថ្នាក់បរិញ្ញាបត្រជាន់ខ្ពស់ផ្នែកគ្រប់គ្រង នៅសាកលវិទ្យាល័យគ្រប់គ្រង និងសេដ្ឋកិច្ច (UME) ប្រទេសកម្ពុជា។

បទពិសោធន៍ការងារ

ក្នុងអំឡុងឆ្នាំ១៩៨៩ ដល់ឆ្នាំ១៩៩២ លោកបានចូលបម្រើការងារនៅអង្គការនយោបាយ T88 កងប្រដាប់អាវុធនៃកម្ពុជា មានតួនាទីជាជំនួយការប្រធានអង្គការ។ ឆ្នាំ១៩៩៧ ដល់ឆ្នាំ២០០០ លោកជា សវនករជាន់ខ្ពស់នៃ Ernst & Young រាជធានីភ្នំពេញ ប្រទេសកម្ពុជា។ ស្របគ្នាផងដែរ ក្នុងឆ្នាំ១៩៩៨ ដល់ឆ្នាំ២០០០ លោកក៏បានចូលបម្រើការងារជាមន្ត្រីរដ្ឋាភិបាលនៅក្នុងក្រសួងការបរទេស និងសហប្រតិបត្តិការអន្តរជាតិផងដែរ។ ក្នុងឆ្នាំ២០០០ ដល់ឆ្នាំ២០០៨ លោកជាប្រធានហិរញ្ញវត្ថុនៃសិប្បករអង្គរ ខ្ន.អិលធីឌី ជាមួយគ្នានេះ លោកក៏បានទទួលមុខងារជាសមាជិកក្រុមប្រឹក្សាភិបាលតំណាងឱ្យបុគ្គលិកនៅក្នុងក្រុមហ៊ុន ចាប់ពីឆ្នាំ២០០៣ ដល់ឆ្នាំ២០០៨។ ពីឆ្នាំ២០០៦ ដល់ឆ្នាំ២០០៨ លោកទទួលបានតួនាទីជាអភិបាលឯករាជ្យ និងជាប្រធានគណៈកម្មាធិការសវនកម្មនៃស្ថាបនា លីមីតធីត ហើយពីឆ្នាំ២០០៦ ដល់បច្ចុប្បន្ន លោកបានចូលរួម និងបម្រើយ៉ាងសកម្មជាអ្នកសម្របសម្រួលមូលនិធិសម្រាប់គម្រោងសប្បុរសធម៌ផ្សេងៗ។ ពីឆ្នាំ២០០៨ ដល់ឆ្នាំ២០២២ លោកជាប្រធាន នៃក្រុមហ៊ុនធនធានមនុស្សឈានមុខគេមួយនៅកម្ពុជា ដែលគេស្គាល់ថា អេឡឺស ខនសាល់ធីង ឯ.ក។ ក្នុងអំឡុងឆ្នាំ២០០៩ និងឆ្នាំ២០១៣ លោកក៏បានចូលកាន់តំណែងជាប្រធានក្រុមប្រឹក្សាភិបាល និងគណៈកម្មាធិការសវនកម្មរបស់ស្ថាបនា លីមីតធីត សាជាថ្មី។ ក្នុងឆ្នាំ២០១១ ដល់ឆ្នាំ២០១៣ លោកជាក្រុមប្រឹក្សាភិបាលនៃសមាគមសហគ្រិនវ័យក្មេងនៅកម្ពុជា (YEAC)។ ពីឆ្នាំ២០១១ ដល់ឆ្នាំ២០២៣ លោកជាអនុប្រធានសភាពាណិជ្ជកម្ម ខេត្តសៀមរាប និងឧត្តមានជ័យ (SROCC)។ នៅឆ្នាំ២០១២ ដល់ឆ្នាំ២០១៣ លោកជាប្រធានសមាគមអតីតនិស្សិត IATSS កម្ពុជា (CIAA)។ ចាប់តាំងពីឆ្នាំ២០១៣ ដល់បច្ចុប្បន្ន លោកជាអនុប្រធាន និងក្រុមប្រឹក្សានៃក្លឹបវិនិយោគិនកម្ពុជា (CIC Investment Plc.) ហើយលោកក៏ជាប្រធានក្រុមប្រឹក្សាភិបាលនៃមេហ្គា លីស៊ីង ភីអិលស៊ី ផងដែរ។ ក្នុងឆ្នាំ២០១៤ ដល់ឆ្នាំ២០១៨ លោកជាម្ចាស់ភាគហ៊ុន និងជានាយកប្រតិបត្តិ នៃក្រុមហ៊ុនអ៊ែកដឺវ ប្រធីធី (ខេមបូឌា)។ ពីឆ្នាំ២០១៦ ដល់ឆ្នាំ២០២១ លោកត្រូវបានតែងតាំងជានាយកឯករាជ្យ និងជាប្រធានគណៈកម្មាធិការសវនកម្មនៃធនាគារ ស្ថាបនា ភីអិលស៊ី ម្តងទៀត។ ចាប់តាំងពីឆ្នាំ ២០១៧ លោកជាអនុប្រធានសាលាពាណិជ្ជកម្ម LSi ។ ពីឆ្នាំ២០១៨ មកដល់បច្ចុប្បន្ន លោកទទួលបានតួនាទីជាអនុប្រធានក្រុមហ៊ុន អិមវីយូ អ៊ិនវេសមិន ម.ក និងជានាយកឯករាជ្យ និងជាប្រធានគណៈកម្មាធិការសវនកម្ម នៃកំពង់ផែស្វយ័តក្រុងព្រះសីហនុ (PAS) ដែលជាក្រុមហ៊ុនរដ្ឋ និងចុះបញ្ជីក្នុងផ្សារមូលបត្រ។ ជាចុងក្រោយចាប់ពីឆ្នាំ២០២១ ដល់បច្ចុប្បន្ន លោកបានកាន់តំណែងជាប្រធានក្រុមហ៊ុន អមរា វែកឺចល ម.ក ។



លោក Hidetoshi KUME

អភិបាលមិនប្រតិបត្តិ

តំណាងភាគហ៊ុនិកឯកជន

លោក Hidetoshi KUME កើតនៅថ្ងៃទី២២ ខែមេសា ឆ្នាំ១៩៧៥ សញ្ជាតិ ជប៉ុន ។

ប្រវត្តិនៃការសិក្សា

នៅឆ្នាំ១៩៨០ លោកបានបញ្ចប់ថ្នាក់បរិញ្ញាបត្រពីសាកលវិទ្យាល័យ Kyusgshu លើជំនាញវិស្វកម្មប្រតិកម្ម ប្រព័ន្ធទឹកកខ្វក់។ នាឆ្នាំ១៩៨២ លោកបានបញ្ចប់ថ្នាក់បរិញ្ញាបត្រជាន់ខ្ពស់ពីសាកលវិទ្យាល័យ Kyusgshu លើ ជំនាញវិស្វកម្មប្រតិកម្មប្រព័ន្ធទឹកកខ្វក់ ប្រទេសជប៉ុន ។

បទពិសោធន៍ការងារ

ក្នុងអំឡុងឆ្នាំ១៩៨២ លោកបានចូលបម្រើការងារជាមន្ត្រីបច្ចេកទេស ផ្នែកអភិវឌ្ឍន៍កំពង់ផែ និងសមុទ្រនៅក្រសួង ដឹកជញ្ជូន។ ចាប់ពីឆ្នាំ១៩៨៩ ដល់ឆ្នាំ១៩៩០ លោកជាមន្ត្រីភ្នាក់ងារដែនដី ទទួលបន្ទុកខាងគម្រោងផ្នែកអភិវឌ្ឍន៍តំបន់ រាជធានី (តំបន់ Kansai) និងឆ្នាំ១៩៩០ ដល់ឆ្នាំ១៩៩២ លោកមានតួនាទីជាប្រធានផ្នែកគម្រោងនៅវិទ្យាស្ថានស្រាវជ្រាវ ផ្នែកកំពង់ផែ និងសមុទ្រនៃក្រសួងដឹកជញ្ជូន ទទួលបន្ទុករួមក្នុងកិច្ចសហប្រតិបត្តិការបច្ចេកទេសជាមួយសិក្ខាកាមមកពី ក្រៅប្រទេស ដែលកាន់ផ្នែកកំពង់ផែ និងអាកាសយានដ្ឋាន។ នៅឆ្នាំ១៩៩៣ ដល់ឆ្នាំ១៩៩៦ លោកមានតួនាទីជាលេខា ទីមួយ នៃនាយកដ្ឋានសេដ្ឋកិច្ចរបស់ស្ថានទូតជប៉ុន ប្រចាំប្រទេសកីឡីពីន ទទួលបន្ទុកជាជំនួយការផ្នែកសេដ្ឋកិច្ចនៃរដ្ឋាភិបាល ជប៉ុន នៅក្នុងប្រទេសកីឡីពីន។ ឆ្នាំ១៩៩៦ ដល់ឆ្នាំ១៩៩៨ លោកមានតួនាទីជាប្រធានការិយាល័យកំពង់ផែ Takamatsu និងការសាងសង់អាកាសយានដ្ឋាននៃការិយាល័យសាងសង់កំពង់ផែទី៣ និងឆ្នាំ១៩៩៩ ដល់ឆ្នាំ២០០១ លោកជាប្រធានការិយាល័យសាងសង់កំពង់ផែទី២ ក្នុងស្រុក នៅក្រសួងដឹកជញ្ជូន។ នៅឆ្នាំ១៩៩៧ ដល់ ឆ្នាំ១៩៩៩ លោក ជាអ្នកស្រាវជ្រាវជាន់ខ្ពស់ការិយាល័យគម្រោង នៅវិទ្យាស្ថានអភិវឌ្ឍន៍តំបន់ឆ្នេរសមុទ្រ ទទួលបន្ទុកលើការសិក្សាពីយុទ្ធ សាស្ត្រការអភិវឌ្ឍន៍កំពង់ផែ ដែលជាគោលនយោបាយទី១ របស់គម្រោង JICA ក្នុងការអភិវឌ្ឍន៍តំបន់កំពង់ផែ។ ពីឆ្នាំ ឆ្នាំ២០០២ ដល់ឆ្នាំ២០០៤ លោកជាអភិបាលខេត្ត Okinawa មានតួនាទីជាទីប្រឹក្សាផ្នែកសាងសង់។ ឆ្នាំ២០០៣ ដល់ ឆ្នាំ២០០៥ លោកមានតួនាទីជានាយករង នៃនាយកដ្ឋានកំពង់ផែ និងសមុទ្រនៅក្រសួងដែនដី ហេដ្ឋារចនាសម្ព័ន្ធ និងដឹក ជញ្ជូន ទទួលបន្ទុកផ្នែកផ្សព្វផ្សាយ និងការពារគ្រោះមហន្តរាយឯកជន។ នៅឆ្នាំ២០០៥ ដល់ ឆ្នាំ២០០៧ លោកមានតួនាទី ជាអភិបាលក្រុង Fukuoka និងជា ទីប្រឹក្សានាយកដ្ឋានកំពង់ផែ និងសមុទ្រផងដែរ។ ឆ្នាំ២០០៧ ដល់ឆ្នាំ២០០៩ លោក មានតួនាទីជាអ្នកស្រាវជ្រាវជាន់ខ្ពស់ គម្រោងស្រាវជ្រាវអន្តរជាតិ "ការផ្លាស់ប្តូរអាកាសធាតុ និងយុទ្ធសាស្ត្រដឹកជញ្ជូនតាមផ្លូវ អាកាស" នៅវិទ្យាស្ថានការសិក្សាគោលនយោបាយដឹកជញ្ជូន។ ពីឆ្នាំ២០០៩ ដល់ឆ្នាំ២០១០ លោកមានតួនាទីជានាយក រង នៃក្រសួងដែនដីហេដ្ឋារចនា សម្ព័ន្ធ និងដឹកជញ្ជូន ពីឆ្នាំ២០១០ ដល់ឆ្នាំ២០១២ លោកមានតួនាទីជានាយក នៃ នាយកដ្ឋានសិក្សាស្រាវជ្រាវ នៅវិទ្យាស្ថានការសិក្សាគោលនយោបាយដឹកជញ្ជូន។ ហើយនៅឆ្នាំ២០១២ ដល់ឆ្នាំ២០១៤ លោកជានាយកនៅមជ្ឈមណ្ឌលកែលម្អបរិស្ថានតំបន់ឆ្នេរ Osa Bay។ ខែឧសភា ឆ្នាំ២០១៤ ដល់ ខែមីនា ឆ្នាំ២០១៨ អ្នក ជំនាញការនៅក្រសួងសាធារណការនិងដឹកជញ្ជូន នៃប្រទេសកម្ពុជា មានតួនាទីជាទីប្រឹក្សាគោលការណ៍ផ្នែកដឹកជញ្ជូន និង ចាប់ពីខែមិថុនា ឆ្នាំ២០១៨ លោកមាន តួនាទីជានាយកនៃនាយកដ្ឋានដឹកជញ្ជូនតាមផ្លូវសមុទ្រ។



លោក លូ លីខេង

**សមាជិកក្រុមប្រឹក្សាភិបាល
តំណាងនិយោជិត កសស**

លោក លូ លីខេង កើតថ្ងៃទី១១ ខែមេសា ឆ្នាំ១៩៧៤ សញ្ជាតិ ខ្មែរ ទីកន្លែងកំណើត ឃុំឫស្សីស្រុក ស្រុកស្រីសន្ធរ ខេត្តកំពង់ចាម។

ប្រវត្តិនៃការសិក្សា

នៅឆ្នាំ១៩៩៦ លោកបានបញ្ចប់ថ្នាក់បរិញ្ញាបត្រ លើជំនាញគីមីចំណីអាហារ។ ហើយនៅឆ្នាំ២០០៦ លោកបានបញ្ចប់ថ្នាក់បរិញ្ញាបត្រជាន់ខ្ពស់ លើជំនាញពាណិជ្ជសាស្ត្រ នៅសាកលវិទ្យាល័យជាតិគ្រប់គ្រង ប្រទេសកម្ពុជា។

បទពិសោធន៍ការងារ

លោកបានចូលបម្រើការងារនៅកំពង់ផែស្វយ័តក្រុងព្រះសីហនុ នៅឆ្នាំ២០០៣ មានតួនាទីជាបុគ្គលិកកត់ត្រាទំនិញកុងតឺន័រពីទីលាន។ ហើយនៅឆ្នាំ២០០៨ ដល់ឆ្នាំ២០១១ លោកមានតួនាទីជាប្រធានផ្នែកត្រួតពិនិត្យ និងរៀបចំកុងតឺន័រដាក់តាម Lane។ ពីឆ្នាំ២០១១ ដល់ឆ្នាំ២០១៥ លោកទទួលបានតួនាទីជានាយករង ទទួលបន្ទុករួមចាត់ចែងត្រួតពិនិត្យការកិច្ចទូទៅ នៃនាយកដ្ឋានន្រតិបត្តិការទំនិញទូទៅ។ ចាប់ពីឆ្នាំ២០១៥ ដល់បច្ចុប្បន្ន លោកទទួលបានតួនាទីជានាយក នៃនាយកដ្ឋានន្រតិបត្តិការទំនិញទូទៅ ។

៣. ករណីអភិបាលណាម្នាក់ ជាអភិបាល ជាភាគហ៊ុនិក ឬសហកម្មសិទ្ធិរបស់ក្រុមហ៊ុនផ្សេងទៀត

បច្ចុប្បន្ន លោក ហ៊ុន មន្ទីរណ្ណ ជាអភិបាលឯករាជ្យ នៃកំពង់ផែស្វយ័តក្រុងព្រះសីហនុ និងជាអនុប្រធានក្រុមប្រឹក្សានៃភ្នំបរិនិយោគិនកម្ពុជា (CIC Investment Plc.), ជាអនុប្រធានក្រុមហ៊ុន អិមវីយូ អិនវេសមិន ម.ក, ជាប្រធានក្រុមប្រឹក្សាភិបាលនៃមេហ្គា លីស៊ីង ភីអិលស៊ី និងជាប្រធានក្រុមហ៊ុន អមរា វែក៊ីថល ម.ក ផងដែរ។

៤. តួនាទី ភារកិច្ច ការទទួលខុសត្រូវរបស់ក្រុមប្រឹក្សាភិបាល និងការអនុវត្ត

ក្រុមប្រឹក្សាភិបាល ត្រូវបានប្រគល់នូវបេសកកម្មមសម្រាប់តម្រង់ទិស និងត្រួតពិនិត្យលើក សស។ ក្នុងក្របខណ្ឌនេះ ក្រុមប្រឹក្សាភិបាលមានតួនាទី ភារកិច្ច ការទទួលខុសត្រូវ ដូចខាងក្រោម ៖

- សម្រេចតាមសំណើរបស់អគ្គនាយក នូវលក្ខន្តិកៈបុគ្គលិកចរនាសម្ព័ន្ធ និងបទបញ្ជាផ្ទៃក្នុងរបស់ កសស ដោយអនុលោមតាមលិខិតបទដ្ឋានគតិយុត្ត និងច្បាប់ជាធរមាន
- កំណត់ការចាត់ចែង និងភារកិច្ចទូទៅរបស់ កសស
- ពិនិត្យ និងអនុម័តលើផែនការអភិវឌ្ឍន៍ក្នុងក្របខណ្ឌនៃការតម្រង់ទិសរបស់ កសស
- ពិនិត្យ និងអនុម័តផែនការអាជីវកម្ម សេវាកម្ម ហិរញ្ញវត្ថុ និងវិនិយោគរបស់ កសស
- អនុម័តលើរបាយការណ៍របស់សវនករឯករាជ្យប្រចាំត្រីមាស និងប្រចាំឆ្នាំ
- អនុម័តលើរបាយការណ៍សកម្មភាពការងារប្រចាំត្រីមាស និងប្រចាំឆ្នាំ
- ចាត់ចែងធ្វើឱ្យដំណើរការនូវគណៈកម្មាធិការ និងគណៈកម្មការដែលបានកំណត់ដោយអនុក្រឹត្យ ស្តីពីការបង្កើត កសស ឬ ដោយលក្ខន្តិកៈរបស់ កសស
- អនុម័តចំនួនក្របខណ្ឌបុគ្គលិក ដែលអនុញ្ញាតសម្រាប់ កសស និងការផ្តល់លាភការសម្រាប់ បុគ្គលិក-និយោជិត ថ្នាក់ដឹកនាំគ្រប់ជាន់ថ្នាក់
- វាយតម្លៃក្នុងចន្លោះពេលទៀងទាត់នូវកម្រិតនៃការធ្វើឱ្យសម្រេចនូវគោលដៅ ដែលកំណត់ដោយ កសស និងដាក់ចេញនូវវិធានការសម្រាប់កែលម្អចាំបាច់
- ពិនិត្យ និងអនុម័តលើសំណើសុំកែសម្រួលលក្ខន្តិកៈ កសស និងលក្ខន្តិកៈបុគ្គលិក
- ពិនិត្យ និងអនុម័តថ្លៃឈ្នួលពាក់ព័ន្ធនឹងការធ្វើអាជីវកម្ម សេវាកម្មរបស់ កសស
- ពិនិត្យ និងអនុម័តលើគម្រោងបែងចែកប្រាក់ចំណេញ ឬគម្រោងបំពេញឱនភាព កសស
- ពិនិត្យ និងអនុម័តលើសំណូមពរក្នុងការបង្កើន ឬ បន្ថយដើមទុនរបស់ កសស
- ពិនិត្យ និងអនុម័តលើការអនុវត្តកិច្ចលទ្ធកម្មនានារបស់ កសស
- សម្រេចលើការបើក និងបិទគ្រប់ការិយាល័យ សាខា ទីភ្នាក់ងារ ឬ តំណាងទាំងអស់ដែលចាំបាច់សម្រាប់អនុវត្តឱ្យសម្រេចគោលដៅ និងភារកិច្ចរបស់ កសស
- អនុម័តរាល់កិច្ចសន្យាទាំងឡាយណា ដែលមិនអាចអនុវត្តតាមនីតិវិធីលទ្ធកម្មសាធារណៈ

ក្រុមប្រឹក្សាភិបាលអនុវត្តសិទ្ធិ និងអំណាចផ្សេងទៀត ដូចមានកំណត់នៅក្នុងច្បាប់ស្តីពី សហគ្រាសសាធារណៈ ច្បាប់ស្តីពីសហគ្រាសពាណិជ្ជកម្ម ព្រមទាំងច្បាប់ និងលិខិតបទដ្ឋានគតិយុត្តជាធរមាន ដែលពាក់ព័ន្ធនឹងការបោះផ្សាយលក់មូលបត្រជាសាធារណៈ ។

៥. កិច្ចប្រជុំក្រុមប្រឹក្សាភិបាល

ល.រ	កាលបរិច្ឆេទ	ប្រភេទកិច្ចប្រជុំ	ឈ្មោះអភិបាលដែលបានចូលរួម
១	២៧-កុម្ភៈ-២០២៣	កិច្ចប្រជុំក្រុមប្រឹក្សាភិបាល អាណត្តិទី៨ លើកទី៧ ពិភាក្សា និងអនុម័ត (សាមញ្ញ)	ឯ.ឧ លូ គឹមឈន់ ឯ.ឧ ស៊ុយ សាន ឯ.ឧ ផាន់ ផល្លា ឯ.ឧ សុខ សុភ័ក្ត្រ លោក ហ៊ុន មុន្នីវណ្ណ Mr. Hidetoshi KUME លោក លូ លីខេង
២	១២-ឧសភា-២០២៣	កិច្ចប្រជុំក្រុមប្រឹក្សាភិបាល អាណត្តិទី៨ លើកទី៨ ពិភាក្សា និងអនុម័ត (សាមញ្ញ)	ឯ.ឧ លូ គឹមឈន់ ឯ.ឧ ស៊ុយ សាន ឯ.ឧ ផាន់ ផល្លា ឯ.ឧ សុខ សុភ័ក្ត្រ លោក ហ៊ុន មុន្នីវណ្ណ Mr. Hidetoshi KUME លោក លូ លីខេង
៣	៣០-ឧសភា-២០២៣	កិច្ចប្រជុំក្រុមប្រឹក្សាភិបាល អាណត្តិទី៨ ពិភាក្សា និងអនុម័ត (វិសាមញ្ញ)	ឯ.ឧ លូ គឹមឈន់ ឯ.ឧ ស៊ុយ សាន ឯ.ឧ ផាន់ ផល្លា ឯ.ឧ សុខ សុភ័ក្ត្រ លោក ហ៊ុន មុន្នីវណ្ណ Mr. Hidetoshi KUME លោក លូ លីខេង
៤	០៣-សីហា-២០២៣	កិច្ចប្រជុំក្រុមប្រឹក្សាភិបាល អាណត្តិទី៨ លើកទី៩ ពិភាក្សា និងអនុម័ត (សាមញ្ញ)	ឯ.ឧ លូ គឹមឈន់ ឯ.ឧ ស៊ុយ សាន ឯ.ឧ ផាន់ ផល្លា ឯ.ឧ សុខ សុភ័ក្ត្រ លោក ហ៊ុន មុន្នីវណ្ណ Mr. Hidetoshi KUME លោក លូ លីខេង
៥	១៧-វិច្ឆិកា-២០២៣	កិច្ចប្រជុំក្រុមប្រឹក្សាភិបាល អាណត្តិទី៨ លើកទី១០ ពិភាក្សា និងអនុម័ត (សាមញ្ញ)	ឯ.ឧ លូ គឹមឈន់ ឯ.ឧ ស៊ុយ សាន ឯ.ឧ ផាន់ ផល្លា ឯ.ឧ សុខ សុភ័ក្ត្រ លោក ហ៊ុន មុន្នីវណ្ណ Mr. Hidetoshi KUME លោក លូ លីខេង

ខ. គណៈកម្មាធិការក្រុមប្រឹក្សាភិបាល

១. រចនាសម្ព័ន្ធគណៈកម្មាធិការក្រុមប្រឹក្សាភិបាល

១.១ គណៈកម្មាធិការសវនកម្ម

ល.រ	ឈ្មោះ	តំណែង	កាលបរិច្ឆេទតែងតាំង	ចំនួននៃការចូលរួមកិច្ចប្រជុំ	ចំនួនកិច្ចប្រជុំសរុប
១	លោក ហ៊ុន មុន្នីវណ្ណ	ប្រធាន	០១-តុលា-២០២១	៤	៤
២	ឯកឧត្តម សុខ សុភ័ក្ត្រ	អនុប្រធាន	០១-តុលា-២០២១	៤	៤
៣	លោក Hidetoshi KUME	សមាជិក	០១-តុលា-២០២១	៤	៤
៤	លោក ណាំ ស៊ីនិត	សមាជិក	០១-តុលា-២០២១	៤	៤
៥	លោក ទី សាគុណ	សមាជិក	០១-តុលា-២០២១	៤	៤
៦	លោក ម៉ែន ចាន់	សមាជិក	០១-តុលា-២០២១	៤	៤

• តួនាទី និងភារកិច្ចរបស់គណៈកម្មាធិការសវនកម្ម

គណៈកម្មាធិការសវនកម្ម មានតួនាទី និងភារកិច្ច ដូចខាងក្រោម៖

- ពិនិត្យរបាយការណ៍ទាក់ទងនឹងហិរញ្ញវត្ថុ
- ពិនិត្យការត្រួតពិនិត្យផ្ទៃក្នុង
- ពិនិត្យការធ្វើសវនកម្មផ្ទៃក្នុង
- ពិនិត្យការធ្វើសវនកម្មខាងក្រៅ
- ធ្វើសវនកម្មលើសកម្មភាពការងារ និងអាជីវកម្ម កសស
- រាយការណ៍ជូនក្រុមប្រឹក្សាភិបាលលើសកម្មភាពការងាររបស់ខ្លួន
- បំពេញភារកិច្ចផ្សេងទៅតាមការសម្រេចរបស់ក្រុមប្រឹក្សាភិបាល។

• លទ្ធផលការងាររបស់គណៈកម្មាធិការសវនកម្ម

សម្រាប់ឆ្នាំ២០២៣ នេះ គណៈកម្មាធិការសវនកម្ម បានរៀបចំកិច្ចប្រជុំចំនួន ០៤ លើក ដូចខាងក្រោម៖

ល.រ	កាលបរិច្ឆេទ	ប្រភេទកិច្ចប្រជុំ	សមាជិកគណៈកម្មាធិការសវនកម្ម	តំណាងថ្នាក់ដឹកនាំកសស
១	២៣-កុម្ភៈ-២០២៣	កិច្ចប្រជុំ គណៈកម្មាធិការសវនកម្ម អាណត្តិទី៨ លើកទី៧	លោក ហ៊ុន មុន្នីវណ្ណ លោក Kume Hidetoshi ឯកឧត្តម សុខ សុភ័ក្ត្រ លោក ណាំ ស៊ីនិត លោក ទី សាគុណ លោក ម៉ែន ចាន់	លោក ថៃ ឫទ្ធី លោក វង្ស សិលា លោក ពិត ប្រាកដ លោក សូ សៀង លោក សម សុភាព លោក មាស សុវណ្ណា លោក ជីវ ច័ន្ទសុផា លោកស្រី ទូច វណ្ណា លោក តាំង ស៊ុនដួន លោក សម វិសាល

២	១១-ឧសភា-២០២៣	កិច្ចប្រជុំ គណៈកម្មាធិការសវនកម្ម អាណត្តិទី៨ លើកទី៨	លោក ហ៊ុន មុន្នីវណ្ណ លោក Kume Hidetoshi ឯកឧត្តម សុខ សុភ័ក្ត្រ លោក ណាំ ស៊ីនិត លោក ទី សាគុណ លោក ម៉ែន ចាន់	លោក ថៃ ឫទ្ធី លោក វ័ត្ត សិលា លោក ពិត ប្រាកដ លោក លូ លីខេង លោក ថៃ ម៉េងលី លោក ងួន តេនា លោក សម សុភាព លោក មាស សុវណ្ណា លោក ជីវ ច័ន្ទសុធា លោកស្រី ទូច វណ្ណា លោក ជា ដារ៉ា លោក តាំង ស៊ុនងួន លោក សម វិសាល
៣	០២-សីហា-២០២៣	កិច្ចប្រជុំ គណៈកម្មាធិការសវនកម្ម អាណត្តិទី៨ លើកទី៩	លោក ហ៊ុន មុន្នីវណ្ណ លោក Kume Hidetoshi ឯកឧត្តម សុខ សុភ័ក្ត្រ លោក ណាំ ស៊ីនិត លោក ទី សាគុណ លោក ម៉ែន ចាន់	លោក ថៃ ឫទ្ធី លោក វ័ត្ត សិលា លោក ពិត ប្រាកដ លោក ស៊ីង សេណូ លោក អ៊ុក វណ្ណារ៉ា លោក សម សុភាព លោក ធីម ញ៉ូ លោក ជីវ ច័ន្ទសុធា លោក មាស សុវណ្ណា លោក ជា ដារ៉ា លោក តាំង ស៊ុនងួន លោក សម វិសាល លោកស្រី ទូច វណ្ណា
៤	១៦-វិច្ឆិកា-២០២៣	កិច្ចប្រជុំ គណៈកម្មាធិការសវនកម្ម អាណត្តិទី៨ លើកទី១០	លោក ហ៊ុន មុន្នីវណ្ណ លោក Kume Hidetoshi ឯកឧត្តម សុខ សុភ័ក្ត្រ លោក ណាំ ស៊ីនិត លោក ទី សាគុណ លោក ម៉ែន ចាន់	លោក វ័ត្ត សិលា លោក ពិត ប្រាកដ លោក ជីវ ច័ន្ទសុផល លោក សម សុភាព លោកស្រី ជ័យ សុគន្ធា លោក គឹម ហោ លោក សួន ប៊ុនសុង លោក ភាព ម៉េងស្រៀន លោកស្រី ទូច វណ្ណា លោក មាស សុវណ្ណា លោក សម វិសាល

សម្រាប់ឆ្នាំ២០២៣ នេះ គណៈកម្មាធិការសវនកម្ម សម្រេចបានលទ្ធផលការងារដូចខាងក្រោម៖

១. សម័យប្រជុំលើកទី១ ថ្ងៃទី២៣ ខែកុម្ភៈ ឆ្នាំ២០២៣

- ការពិនិត្យឡើងវិញ និងការឯកភាពលើកំណត់ហេតុប្រជុំគ្រាមុន
- បញ្ហាដែលកើតមានឡើង បន្ទាប់ពីកំណត់ហេតុប្រជុំគ្រាមុន
- វឌ្ឍនភាព និងលទ្ធផលសវនកម្មផ្ទៃក្នុង-របាយការណ៍ត្រីមាសទី៤ ឆ្នាំ២០២២
- សំណើសុំបណ្តុះបណ្តាលអំពី សវនកម្មលើសមិទ្ធកម្ម និងបច្ចេកវិទ្យាព័ត៌មាន
- ការពិភាក្សាអំពីពង្រឹងរបាយការណ៍សវនកម្មត្រីមាសទី៤ ឆ្នាំ២០២២

២. សម័យប្រជុំលើកទី២ ថ្ងៃទី១១ ខែឧសភា ឆ្នាំ២០២៣

- ការពិនិត្យឡើងវិញ និងការឯកភាពលើកំណត់ហេតុប្រជុំគ្រាមុន
- បញ្ហាដែលកើតមានឡើង បន្ទាប់ពីកំណត់ហេតុប្រជុំគ្រាមុន
- វឌ្ឍនភាព និងលទ្ធផលសវនកម្មផ្ទៃក្នុង-របាយការណ៍ត្រីមាសទី១ ឆ្នាំ២០២៣
- សំណើសុំបណ្តុះបណ្តាលអំពី សវនកម្មលើសមិទ្ធកម្ម និងបច្ចេកវិទ្យាព័ត៌មាន
- ការពិភាក្សាអំពីពង្រឹងរបាយការណ៍សវនកម្មត្រីមាសទី១ ឆ្នាំ២០២៣

៣. សម័យប្រជុំលើកទី៣ ថ្ងៃទី០២ ខែសីហា ឆ្នាំ២០២៣

- ការពិនិត្យឡើងវិញ និងការឯកភាពលើកំណត់ហេតុប្រជុំគ្រាមុន
- បញ្ហាដែលកើតមានឡើង បន្ទាប់ពីកំណត់ហេតុប្រជុំគ្រាមុន
- វឌ្ឍនភាព និងលទ្ធផលសវនកម្មផ្ទៃក្នុង-របាយការណ៍ត្រីមាសទី២ ឆ្នាំ២០២៣
- សំណើសុំបណ្តុះបណ្តាលអំពី សវនកម្មលើសមិទ្ធកម្ម និងបច្ចេកវិទ្យាព័ត៌មាន
- ការពិភាក្សាអំពីពង្រឹងរបាយការណ៍សវនកម្មត្រីមាសទី២ ឆ្នាំ២០២៣

៤. សម័យប្រជុំលើកទី៤ ថ្ងៃទី១៦ ខែវិច្ឆិកា ឆ្នាំ២០២៣

- ការពិនិត្យឡើងវិញ និងការឯកភាពលើកំណត់ហេតុប្រជុំគ្រាមុន
- វឌ្ឍនភាព និងលទ្ធផលសវនកម្មផ្ទៃក្នុង-របាយការណ៍ត្រីមាសទី៣ ឆ្នាំ២០២៣
- សំណើសុំធ្វើបទបង្ហាញអំពី Port Safety, Health and Environment Management
- ការពិភាក្សាអំពីពង្រឹងរបាយការណ៍សវនកម្មត្រីមាសទី៣ ឆ្នាំ២០២៣

១.២ គណៈកម្មាធិការតែងតាំង និងលាភការ

ល.រ	ឈ្មោះ	តំណែង	កាលបរិច្ឆេទតែងតាំង	ចំនួននៃការចូលរួមកិច្ចប្រជុំ	ចំនួនកិច្ចប្រជុំសរុប
១	ឯកឧត្តម សុខ សុភ័ក្ត្រ	ប្រធាន	០១-តុលា-២០២១	៤	៤
២	ឯកឧត្តម ស៊ុយ សាន	អនុប្រធាន	០១-តុលា-២០២១	៤	៤
៣	លោក លូ លីខេង	សមាជិក	០១-តុលា-២០២១	៤	៤
៤	លោក ណុំ ស៊ីនិត	សមាជិក	០១-តុលា-២០២១	៤	៤
៥	លោក វ៉ត្លូ សិលា	សមាជិក	០១-តុលា-២០២១	៤	៤

• គួនាទី និងការកិច្ចរបស់គណៈកម្មាធិការតែងតាំង និងលាភការ

គណៈកម្មាធិការតែងតាំង និងលាភការ មានគួនាទី និងការកិច្ច ដូចខាងក្រោម ៖

- ពិនិត្យ និងផ្តល់អនុសាសន៍លើលក្ខខណ្ឌគុណវឌ្ឍ និងនីតិវិធីនៃការជ្រើសរើសបេក្ខភាពជាអភិបាល និងបុគ្គលិកជាន់ខ្ពស់
- វាយតម្លៃបេក្ខភាពជាអភិបាល និងបុគ្គលិកជាន់ខ្ពស់ ដើម្បីដាក់ស្នើសុំទៅក្រុមប្រឹក្សាភិបាល
- ពិនិត្យ និងធ្វើបច្ចុប្បន្នកម្មលើយន្តការ និងវាយតម្លៃប្រសិទ្ធភាពការងាររបស់ក្រុមប្រឹក្សាភិបាល អភិបាល និងគណៈកម្មាធិការនានា
- រៀបចំនីតិវិធីពិនិត្យ និងផ្តល់អនុសាសន៍លើលាភការ ឬប្រាក់បំណាច់សម្រាប់អភិបាល និងបុគ្គលិកជាន់ខ្ពស់
- បំពេញភារកិច្ចផ្សេងទៀតតាមការសម្រេចរបស់ក្រុមប្រឹក្សាភិបាល ។

• លទ្ធផលការងាររបស់គណៈកម្មាធិការតែងតាំង និងលាភការ

សម្រាប់ឆ្នាំ២០២៣ នេះ គណៈកម្មាធិការតែងតាំង និងលាភការ បានរៀបចំកិច្ចប្រជុំចំនួន ០៤ លើក ដូចខាងក្រោម៖

ល.រ	កាលបរិច្ឆេទ	ប្រភេទកិច្ចប្រជុំ	សមាជិកគណៈកម្មាធិការតែងតាំង និងលាភការ	តំណាងថ្នាក់ដឹកនាំកសស
១	២៦-កុម្ភៈ-២០២៣	កិច្ចប្រជុំ គណៈកម្មាធិការតែងតាំង និងលាភការ អាណត្តិទី៨ លើកទី៧	ឯ.ខ សុខ សុភ័ក្រ្ត ឯ.ខ ស៊ុយ សាន លោក លូ លីខេង លោក ណុំ ស៊ីនិត លោក វ័ត្ត សិលា	លោក ថៃ ឫទ្ធី លោក ពិត ប្រាកដ លោក អ៊ូ សុវណ្ណឫទ្ធី លោក សាន ឈន់
២	១១-ឧសភា-២០២៣	កិច្ចប្រជុំ គណៈកម្មាធិការតែងតាំង និងលាភការ អាណត្តិទី៨ លើកទី៨	ឯ.ខ សុខ សុភ័ក្រ្ត ឯ.ខ ស៊ុយ សាន លោក លូ លីខេង លោក ណុំ ស៊ីនិត លោក វ័ត្ត សិលា	លោក ពិត ប្រាកដ លោក អ៊ូ សុវណ្ណឫទ្ធី លោក សាន ឈន់ លោក តាំង ស៊ីនង្គន លោក ជា ដារ៉ា
៣	០២-សីហា-២០២៣	កិច្ចប្រជុំ គណៈកម្មាធិការតែងតាំង និងលាភការ អាណត្តិទី៨ លើកទី៩	ឯ.ខ សុខ សុភ័ក្រ្ត ឯ.ខ ស៊ុយ សាន លោក លូ លីខេង លោក ណុំ ស៊ីនិត លោក វ័ត្ត សិលា	លោក ថៃ ឫទ្ធី លោក ពិត ប្រាកដ លោក អ៊ូ សុវណ្ណឫទ្ធី លោក សាន ឈន់ លោក តាំង ស៊ីនង្គន លោក ជា ដារ៉ា
៤	១៦-វិច្ឆិកា-២០២៣	កិច្ចប្រជុំ គណៈកម្មាធិការតែងតាំង និងលាភការ អាណត្តិទី៨ លើកទី១០	ឯ.ខ សុខ សុភ័ក្រ្ត ឯ.ខ ស៊ុយ សាន លោក លូ លីខេង លោក ណុំ ស៊ីនិត លោក វ័ត្ត សិលា	លោក ពិត ប្រាកដ លោក អ៊ូ សុវណ្ណឫទ្ធី លោក សាន ឈន់

សម្រាប់ឆ្នាំ២០២៣ នេះ គណៈកម្មាធិការតែងតាំង និងលាភការ សម្រេចបានលទ្ធផលការងារដូចខាងក្រោម៖

១. សម័យប្រជុំលើកទី១ ថ្ងៃទី២៦ ខែកុម្ភៈ ឆ្នាំ២០២៣

- របាយការណ៍ស្តីពី ស្ថានភាពបុគ្គលិក ឆ្នាំ២០២២
- របាយការណ៍ស្តីពី ការបណ្តុះបណ្តាល ឆ្នាំ២០២២

២. សម័យប្រជុំលើកទី២ ថ្ងៃទី១១ ខែឧសភា ឆ្នាំ២០២៣

- របាយការណ៍ស្តីពី ស្ថានភាពបុគ្គលិក ០៤ ខែ ដើមឆ្នាំ២០២៣
- របាយការណ៍ស្តីពី ការបណ្តុះបណ្តាល ០៤ ខែ ដើមឆ្នាំ២០២៣

៣. សម័យប្រជុំលើកទី៣ ថ្ងៃទី០២ ខែសីហា ឆ្នាំ២០២៣

- របាយការណ៍ស្តីពី ស្ថានភាពបុគ្គលិក ០៧ ខែ ដើមឆ្នាំ២០២៣
- របាយការណ៍ស្តីពី ការបណ្តុះបណ្តាល ០៧ ខែ ដើមឆ្នាំ២០២៣

៤. សម័យប្រជុំលើកទី៤ ថ្ងៃទី១៦ ខែវិច្ឆិកា ឆ្នាំ២០២៣

- របាយការណ៍ស្តីពី ស្ថានភាពបុគ្គលិក ១០ ខែ ដើមឆ្នាំ២០២៣
- របាយការណ៍ស្តីពី ការបណ្តុះបណ្តាល ១០ ខែ ដើមឆ្នាំ២០២៣

១.៣ គណៈកម្មាធិការគ្រប់គ្រងហានិភ័យ

ល.រ	ឈ្មោះ	តំណែង	កាលបរិច្ឆេទតែងតាំង	ចំនួននៃការចូលរួម កិច្ចប្រជុំ	ចំនួនកិច្ច ប្រជុំសរុប
១	ឯ.ឧ. ផាន់ ផល្លា	ប្រធាន	០១-តុលា-២០២១	៤	៤
២	ឯ.ឧ. ស៊ុយ សាន	អនុប្រធាន	០១-តុលា-២០២១	៤	៤
៣	លោក Hidetoshi KUME	សមាជិក	០១-តុលា-២០២១	៤	៤
៤	ឯ.ឧ. សុខ សុភ័ក្ត្រ	សមាជិក	០១-តុលា-២០២១	៤	៤
៥	លោក ហ៊ុន មុន្នីវណ្ណ	សមាជិក	០១-តុលា-២០២១	៤	៤
៦	លោក ណាំ ស៊ីនិត	សមាជិក	០១-តុលា-២០២១	៤	៤
៧	លោក ថៃ ឫទ្ធី	សមាជិក	០១-តុលា-២០២១	៤	៤
៨	លោក ពិត ប្រាកដ	សមាជិក	០១-តុលា-២០២១	៤	៤

• តួនាទី និងភារកិច្ចរបស់គណៈកម្មាធិការគ្រប់គ្រងហានិភ័យ

គណៈកម្មាធិការគ្រប់គ្រងហានិភ័យមានតួនាទី និងភារកិច្ច ដូចខាងក្រោម៖

- វិភាគហានិភ័យរួមមាន ការពិពណ៌នាហានិភ័យ ការកំណត់អត្តសញ្ញាណហានិភ័យ
- ប៉ាន់ស្មានហានិភ័យ
- វាយតម្លៃហានិភ័យ
- លើកវិធានការទប់ទល់ហានិភ័យ
- តាមដានអំពីហានិភ័យ
- បំពេញភារកិច្ចផ្សេងទៀតតាមការសម្រេចរបស់ក្រុមប្រឹក្សាភិបាល ។

• លទ្ធផលការងាររបស់គណៈកម្មាធិការគ្រប់គ្រងហានិភ័យ

សម្រាប់ឆ្នាំ២០២៣ នេះ គណៈកម្មាធិការគ្រប់គ្រងហានិភ័យ បានរៀបចំកិច្ចប្រជុំចំនួន ០៤ លើកដូចខាងក្រោម

ល.រ	កាលបរិច្ឆេទ	ប្រភេទកិច្ចប្រជុំ	សមាជិកគណៈកម្មាធិការ គ្រប់គ្រងហានិភ័យ	តំណាងថ្នាក់ដឹកនាំ កសស
១	២២-កុម្ភៈ-២០២៣	កិច្ចប្រជុំ គណៈកម្មាធិការ គ្រប់គ្រងហានិភ័យ អាណត្តិទី៨ លើកទី៧	ឯ.ខ. ផាន់ ផល្លា ឯ.ខ ស៊ុយ សាន លោក Hidetoshi KUME ឯ.ខ សុខ សុភ័ក្រ្ត លោក ហ៊ុន មុន្នីវណ្ណ លោក ណុំ ស៊ីនិត លោក ថៃ ឫទ្ធី លោក ពិត ប្រាក់ដ	លោក វិទ្ធី សិលា លោក សូ សៀង លោក សម សុភាព លោកស្រី ជ័យ សុគន្ធា លោក សោម ករណី លោក អ៊ូ សុវណ្ណឫទ្ធិ លោក សាន ឈន់ លោក ជា ដាវ៉ា លោក តាំង ស៊ុនដួន លោក សម វិសាល
២	១២-ឧសភា-២០២៣	កិច្ចប្រជុំ គណៈកម្មាធិការ គ្រប់គ្រងហានិភ័យ អាណត្តិទី៨ លើកទី៨	ឯ.ខ. ផាន់ ផល្លា ឯ.ខ ស៊ុយ សាន លោក Hidetoshi KUME ឯ.ខ សុខ សុភ័ក្រ្ត លោក ហ៊ុន មុន្នីវណ្ណ លោក ណុំ ស៊ីនិត លោក ថៃ ឫទ្ធី លោក ពិត ប្រាក់ដ	លោក វិទ្ធី សិលា លោក សម សុភាព លោក សូ សៀង លោក សោម ករណី លោកស្រី ជ័យ សុគន្ធា លោក សុក កុលចិន្តា លោក អ៊ូ សុវណ្ណឫទ្ធិ លោក សាន ឈន់ លោក តាំង ស៊ុនដួន លោក ជា ដាវ៉ា លោក សម វិសាល
៣	០២-សីហា-២០២៣	កិច្ចប្រជុំ គណៈកម្មាធិការ គ្រប់គ្រងហានិភ័យ អាណត្តិទី៨ លើកទី៩	ឯ.ខ. ផាន់ ផល្លា ឯ.ខ ស៊ុយ សាន លោក Hidetoshi KUME ឯ.ខ សុខ សុភ័ក្រ្ត លោក ហ៊ុន មុន្នីវណ្ណ លោក ណុំ ស៊ីនិត លោក ថៃ ឫទ្ធី លោក ពិត ប្រាក់ដ	លោក វិទ្ធី សិលា លោក សម សុភាព លោក សូ សៀង លោក សោម ករណី លោកស្រី ជ័យ សុគន្ធា លោក សុក កុលចិន្តា លោក អ៊ូ សុវណ្ណឫទ្ធិ លោក សាន ឈន់ លោក តាំង ស៊ុនដួន លោក ជា ដាវ៉ា លោក សម វិសាល
៤	១៧-វិច្ឆិកា-២០២៣	កិច្ចប្រជុំ គណៈកម្មាធិការ គ្រប់គ្រងហានិភ័យ អាណត្តិទី៨ លើកទី១០	ឯ.ខ. ផាន់ ផល្លា ឯ.ខ ស៊ុយ សាន លោក Hidetoshi KUME ឯ.ខ សុខ សុភ័ក្រ្ត លោក ហ៊ុន មុន្នីវណ្ណ លោក ណុំ ស៊ីនិត លោក ថៃ ឫទ្ធី លោក ពិត ប្រាក់ដ	លោក វិទ្ធី សិលា លោក សូ សៀង លោក សម សុភាព លោកស្រី ជ័យ សុគន្ធា លោក អ៊ុក សុមេធី លោក អ៊ូ សុវណ្ណឫទ្ធិ លោក សាន ឈន់ លោក សម វិសាល

សម្រាប់ឆ្នាំ២០២៣ នេះ គណៈកម្មាធិការគ្រប់គ្រងហានិភ័យ សម្រេចបានលទ្ធផលការងារដូចខាងក្រោម៖

១. សម័យប្រជុំលើកទី១ ថ្ងៃទី២២ ខែកុម្ភៈ ឆ្នាំ២០២៣

- របាយការណ៍វឌ្ឍនភាព ស្តីពីហានិភ័យ របស់ កសស
- របាយការណ៍ស្តីពី ចំណាយលម្អិតសម្រាប់ត្រីមាសទី៤ និងសម្រាប់ការិយបរិច្ឆេទបញ្ចប់ ថ្ងៃទី៣១ ខែធ្នូ ឆ្នាំ២០២២
- កិច្ចប្រជុំពិភាក្សាស្តីពី ដំណើរទស្សនកិច្ចរបស់ក្រុមប្រឹក្សាភិបាល និងថ្នាក់ដឹកនាំ កសស ទៅប្រទេស ជប៉ុន ក្នុងគោលបំណងសិក្សាស្វែងយល់ពីប្រព័ន្ធព័ត៌មានវិទ្យា និងការអភិវឌ្ឍន៍កំពង់ផែ នៅប្រទេស ជប៉ុន

២. សម័យប្រជុំលើកទី២ ថ្ងៃទី១២ ខែឧសភា ឆ្នាំ២០២៣

- របាយការណ៍ស្តីពី លទ្ធផលអាជីវកម្ម និងហិរញ្ញវត្ថុ កសស ត្រីមាសទី១ ឆ្នាំ២០២៣
- របាយការណ៍ស្តីពី វឌ្ឍនភាពនៃគម្រោងអភិវឌ្ឍន៍ចំណតផែកុងតឺន័រ ដែលកំពុងដំណើរការ (១.គម្រោង កែសម្រួលផែទំនិញទូទៅជាផែកុងតឺន័រប្រវែង ២៥៣ ម៉ែត្រ និង ២.គម្រោងអភិវឌ្ឍន៍ចំណតផែកុងតឺន័រ ថ្មី-ជំហានទី១, ជំហានទី២ និងជំហានទី៣)
- របាយការណ៍ស្តីពី វឌ្ឍនភាពការងារ ប្រព័ន្ធព័ត៌មានវិទ្យារបស់ កសស
- របាយការណ៍ស្តីពី សេចក្តីព្រាងយុទ្ធសាស្ត្រទីផ្សាររបស់ កសស

៣. សម័យប្រជុំលើកទី៣ ថ្ងៃទី០២ ខែសីហា ឆ្នាំ២០២៣

- របាយការណ៍ បូកសរុបលទ្ធផលការងារអាជីវកម្ម កសស ត្រីមាសទី២ ឆ្នាំ២០២៣
- របាយការណ៍ស្តីពី វឌ្ឍនភាពនៃគម្រោងអភិវឌ្ឍន៍ចំណតផែកុងតឺន័រ ដែលកំពុងដំណើរការ (១.គម្រោង កែសម្រួលផែទំនិញទូទៅជាផែកុងតឺន័រប្រវែង ២៥៣ ម៉ែត្រ និង ២.គម្រោងអភិវឌ្ឍន៍ចំណតផែកុងតឺន័រ ថ្មី-ជំហានទី១, ជំហានទី២ និងជំហានទី៣)
- របាយការណ៍ស្តីពី ស្ថានភាពទំនិញគ្មានការទាមទារ (Long-stay Containers) នៅ កសស
- របាយការណ៍ស្តីពី វឌ្ឍនភាពការងារ ប្រព័ន្ធព័ត៌មានវិទ្យារបស់ កសស
- របាយការណ៍ស្តីពី សេចក្តីព្រាងយុទ្ធសាស្ត្រទីផ្សាររបស់ កសស

៤. សម័យប្រជុំលើកទី៤ ថ្ងៃទី១៧ ខែវិច្ឆិកា ឆ្នាំ២០២៣

- របាយការណ៍ស្តីពី វឌ្ឍនភាពនៃគម្រោងអភិវឌ្ឍន៍ចំណតផែកុងតឺន័រ ដែលកំពុងដំណើរការ (១.គម្រោង កែសម្រួលផែទំនិញទូទៅជាផែកុងតឺន័រប្រវែង ២៥៣ ម៉ែត្រ និង ២.គម្រោងអភិវឌ្ឍន៍ចំណតផែកុងតឺន័រ ថ្មី-ជំហានទី១, ជំហានទី២ និងជំហានទី៣)
- របាយការណ៍ស្តីពី ស្ថានភាពការងារអាជីវកម្ម កសស និងបញ្ហាប្រឈម ក្នុងត្រីមាសទី៣ ឆ្នាំ២០២៣
- ពិនិត្យ និងពិភាក្សាលើ សេចក្តីព្រាងផែនការអាជីវកម្ម (សេវាកម្ម) ហិរញ្ញវត្ថុ កសស ឆ្នាំ២០២៤
- ពិនិត្យ និងពិភាក្សាលើ សេចក្តីព្រាងយុទ្ធសាស្ត្រទីផ្សាររបស់ កសស

១.៤ គណៈកម្មាធិការផ្សេងទៀត

- តួនាទី និងភារកិច្ចរបស់គណៈកម្មាធិការផ្សេងទៀត
គិតត្រឹមឆ្នាំ២០២៣ នេះ កសស មិនទាន់មានគណៈកម្មាធិការផ្សេងទៀតនៅឡើយទេ ។
- លទ្ធផលការងាររបស់គណៈកម្មាធិការផ្សេងទៀត
គិតត្រឹមឆ្នាំ២០២៣ នេះ មិនទាន់មានលទ្ធផលការងាររបស់ កម្មាធិការផ្សេងទៀតទេ ។

២. ការប្រែប្រួលសមាជិកនៅក្នុងគណៈកម្មាធិការ

គិតត្រឹមឆ្នាំ២០២៣ នេះ មិនមានការប្រែប្រួលសមាជិកនៅក្នុងគណៈកម្មាធិការទេ។

គ. លាភការ ឬប្រាក់បំណាច់

១. គោលនយោបាយសង្ខេបស្តីពីលាភការ ឬប្រាក់បំណាច់សម្រាប់អភិបាល និងបុគ្គលិកជាន់ខ្ពស់

- លាភការ ឬប្រាក់បំណាច់សម្រាប់អភិបាលរបស់ កសស ត្រូវបានផ្តល់ជូនដូចខាងក្រោម៖
 - ការឧបត្ថម្ភលើមធ្យោបាយធ្វើដំណើរ
 - ការឧបត្ថម្ភទូរស័ព្ទ
 - ការឧបត្ថម្ភម៉ោងប្រជុំ
 - ប្រាក់ឧបត្ថម្ភផ្សេងៗ
- លាភការ ឬប្រាក់បំណាច់សម្រាប់បុគ្គលិកជាន់ខ្ពស់របស់ កសស ត្រូវបានផ្តល់ជូនដូចខាងក្រោម៖
 - ប្រាក់បៀវត្សសុទ្ធ
 - ប្រាក់បៀវត្សទិន្នផល
 - ប្រាក់មុខងារ
 - ប្រាក់វិភាជន៍គ្រួសារ
 - ប្រាក់ថ្លៃបាយ
 - ប្រាក់បូណ៌ស
 - ប្រាក់ថ្លៃបុណ្យ

២. បុគ្គលទទួលលាភការ ឬប្រាក់បំណាច់

ល.រ	បុគ្គលទទួលបានលាភការ ឬប្រាក់បំណាច់	ចំនួនលាភការ ឬប្រាក់បំណាច់	ផ្សេងៗ
១	អភិបាល	១.២២៤.០០០.០០០ រៀល	
២	អភិបាលប្រតិបត្តិ	៣៦០.០០០.០០០ រៀល	
៣	បុគ្គលិកជាន់ខ្ពស់	២.៧២៨.១៥១.៥០០ រៀល	
៤	បុគ្គលិកដែលទទួលបានលាភការ ឬប្រាក់បំណាច់ខ្ពស់បំផុត ៥រូប	៤១៩.៦២២.៥៣៥ រៀល	

ឃ. ការវាយតម្លៃលទ្ធផលប្រចាំឆ្នាំរបស់ក្រុមប្រឹក្សាភិបាល អភិបាលនីមួយៗ គណៈកម្មាធិការ និងនាយកប្រតិបត្តិ

គិតត្រឹមឆ្នាំ២០២៣ នេះ កសស មិនបានធ្វើការវាយតម្លៃលទ្ធផលប្រចាំឆ្នាំ របស់ក្រុមប្រឹក្សាភិបាល អភិបាល គណៈកម្មាធិការ និងនាយកប្រតិបត្តិទេ។

ង. ការបណ្តុះបណ្តាលសម្រាប់អភិបាល និងបុគ្គលិកជាន់ខ្ពស់

នៅក្នុងឆ្នាំ២០២៣ នេះ កំពង់ផែស្វយ័តក្រុងព្រះសីហនុ បានបញ្ជូនថ្នាក់ដឹកនាំ អភិបាល និងបុគ្គលិកជាន់ខ្ពស់ ទៅចូលរួមវគ្គបណ្តុះបណ្តាលនៅក្រៅប្រទេសដូចខាងក្រោម៖

- កម្មវិធី JICA Port Alumni to Japan ថ្ងៃទី១៩ ដល់ថ្ងៃទី២៤ ខែកុម្ភៈ ឆ្នាំ២០២៣ នៅប្រទេសជប៉ុន។
- សិក្ខាសាលាស្តីពី Technical Workshop on the aids to navigation in the straits of Malacca and Singapore នៅប្រទេសម៉ាឡេស៊ី ចាប់ពីថ្ងៃទី២៨ ខែកុម្ភៈ ដល់ថ្ងៃទី០៩ ខែមីនា ឆ្នាំ២០២៣។

- Workshop on the Development of Guideline on Smart Port Project ចាប់ពីថ្ងៃទី០១ ដល់ ថ្ងៃទី០២ ខែមីនា ឆ្នាំ២០២៣ នៅ Port Authority ប្រទេសថៃ ។
- កម្មវិធីដំណើរទស្សនកិច្ចសិក្សា ក្នុងគោលបំណងសិក្សាស្វែងយល់អំពី Port Operation and IT Management System ចាប់ពីថ្ងៃទី១៨ ដល់ ថ្ងៃទី២៥ ខែមីនា ឆ្នាំ២០២៣ នៅប្រទេសជប៉ុន ។
- សិក្ខាសាលាថ្នាក់តំបន់ស្តីពី Development of Logistics Database System for Mekong Region-CLV Countries and Exchange Visit ថ្ងៃទី១៥ ដល់ ថ្ងៃទី១៧ ខែឧសភា ឆ្នាំ២០២៣ ប្រទេសវៀតណាម ។
- សន្និសីទវេទិកាទីផ្សារមូលបត្រធនាគារអាស៊ាន (ACMF) និងក្រុមប្រឹក្សាស្តង់ដារនិរន្តរភាពអន្តរជាតិ (ISSB) និងវគ្គបណ្តុះបណ្តាលស្តីពី ស្តង់ដារនៃការបង្ហាញព័ត៌មានប្រកបដោយនិរន្តរភាព IFRS ចាប់ពីថ្ងៃទី២៦ ដល់ ថ្ងៃ ទី២៩ ខែមិថុនា ឆ្នាំ២០២៣ នៅប្រទេស សិង្ហបុរី ។
- វគ្គបណ្តុះបណ្តាល in-Japan Training for the Project for Capacity Development on Container Terminal Management and Operation in SHV Port Phase 3 ចាប់ពីថ្ងៃទី២៨ ខែសីហា ដល់ ថ្ងៃ ទី០៨ ខែកញ្ញា ឆ្នាំ២០២៣ នៅប្រទេសជប៉ុន ។
- សិក្ខាសាលាស្តីពី ការដឹកជញ្ជូនចិន-កម្ពុជា ប្រកបដោយទេពកោសល្យខ្ពស់ ក្រោមប្រធានបទ ការសាងសង់ និងការអភិវឌ្ឍផ្នែកដឹកជញ្ជូនឌីជីថល ចាប់ពីថ្ងៃទី១១ ដល់ ថ្ងៃទី១៦ ខែវិច្ឆិកា ឆ្នាំ២០២៣ នៅទីក្រុងណាន នឹងប្រទេសចិន ។
- សិក្ខាសាលាស្តីពី Capacity Building Workshop on Port Digitalization and Progress towards Smart Ports ចាប់ពីថ្ងៃទី២៩ ដល់ ថ្ងៃទី៣០ ខែវិច្ឆិកា ឆ្នាំ២០២៣ នៅទីក្រុងបាងកក ប្រទេសថៃ ។

ផ្នែកទី៣

ការអនុវត្តក្រមសីលធម៌សម្រាប់អនុវត្តកិច្ច

ក. គោលនយោបាយពាក់ព័ន្ធនឹងក្រមសីលធម៌ សម្រាប់អនុវត្តកិច្ច របស់អភិបាល បុគ្គលិកជាន់ខ្ពស់ និងនិយោជិត

គោលការណ៍នៃក្រមសីលធម៌

ប្រការ ១. សេចក្តីផ្តើម

ដោយយោងតាមច្បាប់ និងបទប្បញ្ញត្តិជាធរមានរួមទាំងប្រកាសស្តីពីអភិបាលកិច្ចសាជីវកម្មសម្រាប់សហគ្រាសសាធារណៈបោះផ្សាយលក់មូលបត្រជាសាធារណៈ និងជាការប្តេជ្ញាជាម្រុញឱ្យមានការអនុវត្តន៍ការងារប្រកបដោយវិជ្ជាជីវៈ និងក្រមសីលធម៌ល្អ ក្រុមប្រឹក្សាភិបាលនៃកំពង់ផែស្វយ័តក្រុងព្រះសីហនុ កសស បានអនុម័តក្រមសីលធម៌សម្រាប់អភិបាល និងបុគ្គលិកជាន់ខ្ពស់ក្នុងគោលបំណងដូចខាងក្រោម៖

- លើកទឹកចិត្តឱ្យមានភាពស្មោះត្រង់ និងឥរិយាបថប្រកបដោយសីលធម៌ក្នុងការធ្វើអាជីវកម្ម ដើម្បីធានាឱ្យបាននូវសមភាព និងជឿជាក់អំពីទំនាស់ផលប្រយោជន៍ ។
- លើកទឹកចិត្តក្នុងការផ្តល់ព័ត៌មានចាំបាច់នានាដែលតម្រូវដោយច្បាប់ និងបទប្បញ្ញត្តិជាធរមានឱ្យបានពេញលេញ ច្បាស់លាស់ ត្រូវត្រឹម និងទាន់ពេល ។
- លើកទឹកចិត្តដល់ការអនុវត្តច្បាប់ និងបទប្បញ្ញត្តិជាធរមាន ។
- ធានាការពារផលប្រយោជន៍អាជីវកម្មស្របច្បាប់របស់ក្រុមហ៊ុន រួមបញ្ចូលទាំងកាលានុវត្តភាពអាជីវកម្ម ទ្រព្យសកម្ម និងទ្រព្យអរូបិយ និងព័ត៌មានសម្ងាត់របស់ក្រុមហ៊ុន ។

- បញ្ចៀសនូវអាកប្បកិរិយាមិនត្រឹមត្រូវ ឬទង្វើឆ្គាំឆ្គងទាំងឡាយ ។

អាជីវកម្មរបស់ កសស ត្រូវស្ថិតក្រោមការគ្រប់គ្រង និងដឹកនាំទូទៅដោយក្រុមប្រឹក្សាភិបាល។ អភិបាល និងបុគ្គលិកជាន់ខ្ពស់ មានការទទួលខុសត្រូវជាចម្បង ក្នុងការសម្រេចចិត្តអាជីវកម្មដែលខ្លួនជឿជាក់ថាផ្តល់ប្រយោជន៍ល្អដល់ កសស និងសម្រាប់ភាគហ៊ុនិកទាំងអស់របស់ កសស ។

អភិបាល និងបុគ្គលិកជាន់ខ្ពស់ទាំងអស់ត្រូវយល់ច្បាស់ពីក្រមសីលធម៌ ហើយត្រូវប្រកាន់ខ្ជាប់នូវគោលការណ៍ និងវិធានដែលមានចែងនៅក្នុងក្រមសីលធម៌នេះ ។

ប្រការ ២. និយមន័យ

នៅក្នុងបរិបទនៃក្រមសីលធម៌ ពាក្យខាងក្រោមត្រូវបានឱ្យនិយមន័យដូចតទៅ៖

- ច្បាប់ និងបទប្បញ្ញត្តិជាធរមាន ៖ សំដៅដល់រាល់ច្បាប់ និងបទប្បញ្ញត្តិ នៃព្រះរាជាណាចក្រកម្ពុជា រួមមានជាអាទិ៍ ច្បាប់ អនុក្រឹត្យ ប្រកាស វិធាន និងគោលការណ៍ណែនាំរបស់អាជ្ញាធរមានសមត្ថកិច្ចដូចជា ន.ម.ក និងក្រុមហ៊ុនផ្សារមូលបត្រកម្ពុជា ហៅកាត់ថា ផ.ម.ក ដែលច្បាប់ និងបទប្បញ្ញត្តិ ទាំងនោះត្រូវអនុវត្តទៅលើ កសស អភិបាល និងបុគ្គលិកជាន់ខ្ពស់របស់ កសស ។
- អភិបាល ៖ សំដៅដល់សមាជិកក្រុមប្រឹក្សាភិបាលរបស់ កសស រួមបញ្ចូលទាំងអភិបាលប្រតិបត្តិ អភិបាលមិនប្រតិបត្តិ និងអភិបាលឯករាជ្យ ។
- បុគ្គលិកជាន់ខ្ពស់ ៖ សំដៅដល់បុគ្គលទាំងឡាយណា មានមុខតំណែងចាប់ពីប្រធាននាយក រហូតដល់អគ្គនាយក រួមទាំងប្រធានលេខាធិការ និងអ្នកដែលមានមុខតំណែងសំខាន់ៗផ្សេងទៀតក្នុង កសស ដែលកំណត់ដោយក្រុមប្រឹក្សាភិបាល កសស ។

ប្រការ ៣. ការអនុវត្តច្បាប់ និងបទប្បញ្ញត្តិ

ក្នុងពេលបំពេញតួនាទី និងការទទួលខុសត្រូវរបស់ខ្លួនអភិបាល និងបុគ្គលិកជាន់ខ្ពស់ទាំងអស់ត្រូវអនុវត្ត និងព្យាយាមធ្វើឱ្យ កសស អនុវត្តតាមច្បាប់ និងបទប្បញ្ញត្តិជាធរមាន។ ប្រសិនបើអភិបាល ឬបុគ្គលិក ជាន់ខ្ពស់ណាមួយបានដឹងពីព័ត៌មានដែលខ្លួនជឿជាក់ថា អភិបាល ឬបុគ្គលិកជាន់ខ្ពស់ ឬនិយោជិតណាមួយ បានបំពានច្បាប់ និងបទប្បញ្ញត្តិជាធរមាន អភិបាល ឬបុគ្គលិកជាន់ខ្ពស់ ដែលបានដឹងត្រូវផ្តល់ព័ត៌មានជូនប្រធានក្រុមប្រឹក្សាភិបាល អគ្គនាយក ប្រធានគណៈកម្មាធិការសវនកម្ម ឬសវនកម្មផ្ទៃក្នុង ។

ប្រការ ៤. អំពើទំនាស់ផលប្រយោជន៍

បន្ថែមលើបទប្បញ្ញត្តិទាំងឡាយនៃមាត្រា ១៣៤ ១៤៥ ១៣៦ និងមាត្រា ១៣៨ នៃច្បាប់ស្តីពីសហគ្រាស ពាណិជ្ជកម្ម អភិបាល និងបុគ្គលិកជាន់ខ្ពស់ត្រូវជៀសវាងនូវរាល់អំពើទំនាស់ផលប្រយោជន៍ដែល អាចកើតមានជាមួយ កសស ។

ជាទូទៅ ទំនាស់ផលប្រយោជន៍កើតឡើងនៅពេលដែលផលប្រយោជន៍ផ្ទាល់ខ្លួនរបស់ អភិបាល ឬបុគ្គលិកជាន់ខ្ពស់ ឬអាចនឹងជះឥទ្ធិពលធ្ងន់ធ្ងរដល់ ៖

- ក. ផលប្រយោជន៍ទូទៅ ឬអាជីវកម្មរបស់ កសស ។
- ខ. លទ្ធភាពរបស់អភិបាល ឬបុគ្គលិកជាន់ខ្ពស់ផ្សេងទៀតក្នុងការអនុវត្តតួនាទី និងការទទួលខុសត្រូវ របស់ខ្លួន ។

អភិបាល និងបុគ្គលិកជាន់ខ្ពស់ត្រូវផ្តល់ព័ត៌មានទៅក្រុមប្រឹក្សាភិបាលរបស់ កសស ហើយត្រូវធ្វើសេចក្តីប្រកាសជាសាធារណៈពីប្រតិបត្តិការ ឬទំនាក់ទំនងណាមួយ ដែលខ្លួនគិតថានឹងនាំឱ្យកើតមានទំនាស់ផល ប្រយោជន៍ជាមួយ កសស តាមការកំណត់របស់ ន.ម.ក ឬ ផ.ម.ក ។

អភិបាល ឬបុគ្គលិកជាន់ខ្ពស់របស់ កសស ត្រូវបង្ហាញនូវផលប្រយោជន៍របស់ខ្លួន ជាលាយលក្ខណ៍អក្សរទៅ កសស ស្ទើរឱ្យមានសេចក្តីប្រកាសដែលបានដាក់ចូលទៅក្នុងកំណត់ហេតុនៃកិច្ចប្រជុំក្រុមប្រឹក្សាភិបាល ក្នុងករណី ដែល

- ក. អភិបាល ឬបុគ្គលិកជាន់ខ្ពស់នោះជាភាគីនៃកិច្ចសន្យា ឬជាអ្នកស្នើធ្វើជាមួយនឹង កសស
- ខ. អភិបាល ឬបុគ្គលិកជាន់ខ្ពស់នោះមានផលប្រយោជន៍សំខាន់ជាមួយនឹងបុគ្គល ឬនីតិបុគ្គលដែលជាភាគី ក្នុងកិច្ចសន្យា ឬភាគីដែលស្នើធ្វើកិច្ចសន្យាជាមួយ កសស ដោយយោងតាមច្បាប់ និងបទប្បញ្ញត្តិជា ធរមាន រួមទាំងប្រកាសស្តីពីអភិបាលកិច្ចសាជីវកម្មសម្រាប់សហគ្រាសសាធារណៈបោះផ្សាយលក់មូល បត្រជាសាធារណៈ អភិបាលឯករាជ្យមិនត្រូវមានផលប្រយោជន៍ណាមួយនៅក្នុង កសស ដែលធ្វើឱ្យប៉ះ ពាល់ឯករាជ្យ របស់ខ្លួន និងមិនត្រូវកាន់កាប់ភាគហ៊ុនលើសពី ១% (មួយភាគរយ) នៃភាគហ៊ុនរបស់ កសស ឡើយ ។

ប្រការ ៥. កាលានុវត្តភាពអាជីវកម្ម

នៅក្នុងការអនុវត្តតួនាទី និងការទទួលខុសត្រូវរបស់ខ្លួន អភិបាល និងបុគ្គលិកជាន់ខ្ពស់ត្រូវយកចិត្ត ទុកដាក់ជា អទិភាពដល់ផលប្រយោជន៍ស្របច្បាប់របស់ កសស នៅពេលសមស្រប ។

- អភិបាល និងបុគ្គលិកជាន់ខ្ពស់ត្រូវជៀសវាង ៖
 - ក. ឆ្លៀតឱកាសធ្វើកិច្ចការដើម្បីផលប្រយោជន៍ផ្ទាល់ខ្លួន ដែលខ្លួនបានដឹងក្នុងពេលអនុវត្តតួនាទី និង ការទទួលខុសត្រូវរបស់ខ្លួននៅក្នុង កសស ។
 - ខ. ប្រើប្រាស់ទ្រព្យសម្បត្តិ ឬព័ត៌មានរបស់ កសស ឬឋានៈ និងមុខតំណែងរបស់ខ្លួន ដើម្បីផល ប្រយោជន៍ផ្ទាល់ខ្លួន ។
 - គ. ប្រកួបប្រជែងជាមួយ កសស ។

ក្រុមប្រឹក្សាភិបាល និងកំណត់តំរូវឱ្យដែលផ្ទុយពីខ្លឹមសារនៃប្រការនេះដោយពិចារណាលើអង្គហេតុ និងស្ថាន ការណ៍ដែលពាក់ព័ន្ធទាំងឡាយនៃទង្វើនោះ ។

ប្រការ ៦. ទំនាក់ទំនងដោយស្មើភាព

នៅក្នុងការបំពេញតួនាទី និងការទទួលខុសត្រូវរបស់ខ្លួន អភិបាល និងបុគ្គលិកជាន់ខ្ពស់ ត្រូវធ្វើឱ្យមាន ភាពស្មើ គ្នាក្នុងការទំនាក់ទំនងរវាងគ្នា និងជាមួយអតិថិជន អ្នកផ្គត់ផ្គង់ គូប្រជែង អ្នកម៉ៅការ និងនិយោជិតរបស់ កសស ។

អភិបាល និងបុគ្គលិកជាន់ខ្ពស់ មិនត្រូវទាញយកប្រយោជន៍ពីបុគ្គលណាម្នាក់ ដោយប្រើប្រាស់ឧបាយកល ការ មិនស្មោះត្រង់ ការលាក់បាំង ការបំភ័ន្ត ព័ត៌មានសំខាន់ៗ ការបង្ហាញហេតុការណ៍ដែលខុសពីការពិត ឬដោយអំពើមិន ស្មោះត្រង់ផ្សេងទៀតក្នុងអាជីវកម្ម ។

ការប្រើប្រាស់សិទ្ធិអំពីព័ត៌មានសម្ងាត់នៃអាជីវកម្មរបស់ កសស ឬការបញ្ចុះបញ្ចូលអភិបាល បុគ្គលិក ជាន់ខ្ពស់ និងនិយោជិតរបស់ កសស ទាំងអតិថិជន និងបច្ចុប្បន្នឱ្យទម្លាយនូវព័ត៌មានទាំងនោះ ត្រូវបានហាមឃាត់ជាដាច់ខាត ។

អភិបាល និងបុគ្គលិកជាន់ខ្ពស់ត្រូវអនុវត្តតួនាទី និងការទទួលខុសត្រូវរបស់ខ្លួនដោយសុច្ឆរិត និងដើម្បីផល ប្រយោជន៍របស់ កសស និងភាគហ៊ុនិកទាំងអស់របស់ កសស។ អភិបាល និងបុគ្គលិកជាន់ខ្ពស់ មិនត្រូវទាញយកផល ប្រយោជន៍ពីមុខតំណែងរបស់ខ្លួនជាអភិបាល ឬជាបុគ្គលិកជាន់ខ្ពស់ និងមិនត្រូវទទួលអំណោយណាមួយពីតតិយជន ដោយសារមុខតំណែងជាអភិបាល ឬបុគ្គលិកជាន់ខ្ពស់ ។

ប្រការ ៧. ការការពារ និងការប្រើប្រាស់ទ្រព្យសម្បត្តិរបស់ កសស

នៅក្នុងការអនុវត្តតួនាទី និងការទទួលខុសត្រូវរបស់ខ្លួន អភិបាល និងបុគ្គលិកជាន់ខ្ពស់ ត្រូវជំរុញឱ្យមានការត្រួតពិនិត្យ និងការប្រើប្រាស់ឱ្យបានត្រឹមត្រូវដោយមានការទទួលខុសត្រូវនូវទ្រព្យសម្បត្តិរបស់ កសស រួមទាំងទ្រព្យរូបិយ និងទ្រព្យអរូបិយ ។

ទ្រព្យសម្បត្តិរបស់ កសស មានដូចជា ព័ត៌មាន សម្ភារៈ គ្រឿងបរិក្ខារ កម្មសិទ្ធិបញ្ញា ឧបករណ៍ ប្រភពធនធានប្រព័ន្ធព័ត៌មានវិទ្យា និងទ្រព្យដទៃទៀត ដែលជាកម្មសិទ្ធិរបស់ កសស ឬទ្រព្យដែល កសស ជួលពីគេ ឬទ្រព្យដែលស្ថិតក្រោមការកាន់កាប់របស់ កសស ត្រូវបានប្រើប្រាស់សម្រាប់តែគោលដៅអាជីវកម្ម ស្របច្បាប់របស់ កសស តែប៉ុណ្ណោះ។

ប្រការ ៨. បណ្តឹងពាក់ព័ន្ធនឹងគណនេយ្យ

គណៈកម្មាធិការសវនកម្ម (ប្រសិនបើមាន) ឬសវនករផ្ទៃក្នុងរបស់ កសស ត្រូវទទួលខុសត្រូវក្នុងការ រៀបចំនីតិវិធីសមស្របមួយសម្រាប់ទទួលពាក្យបណ្តឹង និងរក្សាទុកនូវពាក្យបណ្តឹង និងពិនិត្យមើលពាក្យបណ្តឹងទាក់ទងនឹងគណនេយ្យ ការត្រួតពិនិត្យគណនេយ្យផ្ទៃក្នុង ឬបញ្ហាផ្សេងៗទៀតដែលទាក់ទងទៅនឹងសវនកម្ម ។

អភិបាល ឬបុគ្គលិកជាន់ខ្ពស់អាចដាក់ពាក្យបណ្តឹងពីបញ្ហាខាងលើ ទៅគណៈកម្មាធិការសវនកម្ម ឬសវនករផ្ទៃក្នុងរបស់ កសស។ ការស្នើសុំឱ្យពិនិត្យបណ្តឹងជាសម្ងាត់អាចធ្វើឡើងតាមច្បាប់ និងបទប្បញ្ញត្តិជាធរមាន ។

ប្រការ ៩. ការលើកទឹកចិត្តឱ្យរាយការណ៍ពីទង្វើខុសច្បាប់ ឬអសីលធម៌

អភិបាល និងបុគ្គលិកជាន់ខ្ពស់ត្រូវខិតខំជម្រុញឱ្យ កសស ប្រកាន់ខ្ជាប់នូវក្រមសីលធម៌ទៅនាយក ឬ បុគ្គលដែលមានសមត្ថកិច្ចនៅក្នុង កសស នៅពេលដែលទង្វើខុសច្បាប់ ឬអសីលធម៌ណាមួយអាចនឹងធ្វើឱ្យប៉ះពាល់ជាអវិជ្ជមានធ្ងន់ធ្ងរដល់អាជីវកម្ម និងកេរ្តិ៍ឈ្មោះរបស់ កសស ឬវាអាចនឹងនាំឱ្យមានការទទួលខុសត្រូវធ្ងន់ធ្ងរតាមផ្លូវច្បាប់។

ប្រការ ១០. ការជួញដូរផ្ទៃក្នុង

អភិបាល និងបុគ្គលិកជាន់ខ្ពស់ត្រូវអនុវត្ត និងប្រកាន់ឱ្យបានខ្ជាប់ខ្ជួននូវច្បាប់ និងបទប្បញ្ញត្តិជាធរមានបទបញ្ជាផ្ទៃក្នុង និងគោលនយោបាយ កសស ពាក់ព័ន្ធនឹងការលក់-ទិញភាគហ៊ុនរបស់ កសស ។

ប្រការ ១១. ការរក្សាការសម្ងាត់

អភិបាល និងបុគ្គលិកជាន់ខ្ពស់ត្រូវរក្សាការសម្ងាត់នៃព័ត៌មានសម្ងាត់របស់ កសស ដែលខ្លួនបានដឹង លើកលែងតែក្នុងករណីដែល កសស អនុញ្ញាតឱ្យផ្តល់ព័ត៌មាន ឬការផ្តល់ព័ត៌មាននេះត្រូវបានតម្រូវដោយច្បាប់ និងបទប្បញ្ញត្តិជាធរមាន ឬមានការតម្រូវពីអាជ្ញាធរមានសមត្ថកិច្ច ឬគុណការនៃព្រះរាជាណាចក្រកម្ពុជា ។

ពាក្យថា “ព័ត៌មានសម្ងាត់” រួមមានជាអាទិ៍ ព័ត៌មានមិនមែនសាធារណៈ ដែលអាចត្រូវបានប្រើដោយគូប្រកួតប្រជែងរបស់ កសស ឬព័ត៌មានមិនមែនសាធារណៈដែលធ្វើឱ្យប៉ះពាល់ដល់ កសស ឬអតិថិជនរបស់ កសស ប្រសិនបើព័ត៌មាននោះត្រូវបានបង្ហាញ ។

អភិបាល ឬបុគ្គលិកជាន់ខ្ពស់ត្រូវពិភាក្សាជាមុនជាមួយនឹងអគ្គនាយក ឬប្រធានក្រុមប្រឹក្សាភិបាលប្រសិនបើអភិបាល ឬបុគ្គលិកជាន់ខ្ពស់នោះគិតថាខ្លួនមានកាតព្វកិច្ចតាមច្បាប់ក្នុងការបង្ហាញព័ត៌មានសម្ងាត់នោះ។

ប្រការ ១២. ការផ្តល់ព័ត៌មាន

អភិបាល និងបុគ្គលិកជាន់ខ្ពស់ត្រូវឱ្យយល់ច្បាស់ពីនីតិវិធី និងការត្រួតពិនិត្យការផ្តល់ព័ត៌មានរបស់ កសស ដើម្បីឱ្យចេញសេចក្តីប្រកាសជាសាធារណៈ របាយការណ៍ និងឯកសារផ្តល់ព័ត៌មាន ដែលត្រូវចុះបញ្ជីជាមួយអាជ្ញាធររដ្ឋរួម

បញ្ចូលទាំង ន.ម.ក អាចរៀបចំធ្វើឡើងដោយអនុលោមតាមច្បាប់ និងបទប្បញ្ញត្តិជាធរមាន រួមទាំង គោលការណ៍ ណែនាំរបស់ ន.ម.ក និង ផ.ម.ក ។

ម៉្យាងវិញទៀតក្នុងទំហំនៃតួនាទី និងការទទួលខុសត្រូវរបស់អភិបាល និងបុគ្គលិកជាន់ខ្ពស់ដែលមាន អំណាច ដឹកនាំ ឬគ្រប់គ្រងការចុះបញ្ជីឯកសារជាមួយ ន.ម.ក និង / ឬ ផ.ម.ក ឬការជូនដំណឹងជាសាធារណៈ ផ្សេងៗទៀត របស់ កសស ពាក់ព័ន្ធអាជីវកម្មទូទៅ លទ្ធផល លក្ខខណ្ឌ និងលទ្ធភាពហិរញ្ញវត្ថុត្រូវពិភាក្សាជាមួយនឹងអភិបាល បុគ្គលិកជាន់ខ្ពស់ផ្សេងទៀត និងជាមួយនិយោជិតពាក់ព័ន្ធហើយចាត់វិធានការសមស្រប សម្រាប់នីតិវិធី និងការត្រួត ពិនិត្យការផ្តល់ព័ត៌មាន ដើម្បីឱ្យការផ្តល់ព័ត៌មានធ្វើបានពេញលេញ ច្បាស់លាស់ ត្រឹមត្រូវទាន់ពេល និងអាចយល់បាន។

ក្នុងទំហំដែលពាក់ព័ន្ធនឹងនីតិវិធី និងការត្រួតពិនិត្យ ការផ្តល់ព័ត៌មានរបស់ កសស អភិបាល និងបុគ្គលិក ជាន់ខ្ពស់ម្នាក់ៗ ៖

- ត្រូវយល់ច្បាស់អំពីលក្ខខណ្ឌតម្រូវនៃការផ្តល់ ព័ត៌មានរបស់ កសស ក៏ដូចជាប្រតិបត្តិការអាជីវកម្ម និង ហិរញ្ញវត្ថុរបស់ កសស ។
- មិនត្រូវធ្វើសេចក្តីថ្លែងខុសពីការពិត ឬធ្វើឱ្យអ្នកដទៃថ្លែងខុសពីការពិតទាក់ទងអំពីព័ត៌មានរបស់ កសស ប្រាប់អ្នកដទៃ ទោះបីជាអ្នកនោះនៅក្នុង ឬក្រៅ កសស រួមទាំងសវនករឯករាជ្យ និយ័តករ របស់រាជរដ្ឋាភិបាល និងស្ថាប័នផ្សេងទៀត ។

ប្រការ ១៣. វិសោធនកម្ម និងការលើកលែង

ក្រុមសីលធម៌នេះ អាចត្រូវបានធ្វើវិសោធនកម្ម ឬលើកលែងមិនអនុវត្តដោយក្រុមប្រឹក្សាភិបាលរបស់ កសស ដោយគោរពតាមលក្ខខណ្ឌតម្រូវក្នុងការផ្តល់ព័ត៌មាន ច្បាប់ និងបទប្បញ្ញត្តិជាធរមាន។ ជាវិធានទូទៅ ក្រុមប្រឹក្សាភិបាល នឹងមិនផ្តល់ការលើកលែងមិនអនុវត្តប្រការណាមួយនៃក្រុមសីលធម៌នេះឡើយ ប្រសិនបើគ្មានមូលហេតុសមស្រប និងចាំបាច់នោះទេ ។

អភិបាល និងបុគ្គលិកជាន់ខ្ពស់ត្រូវអនុវត្តឱ្យបានខ្ជាប់ខ្ជួនតាមស្មារតី និងខ្លឹមសារនៃក្រុមសីលធម៌នេះ។ អភិបាល និងបុគ្គលិកជាន់ខ្ពស់មានកាតព្វកិច្ចយល់ដឹងពីក្រុមសីលធម៌ និងស្វែងរកការពន្យល់ និងការផ្តល់ប្រឹក្សា បន្ថែមទាក់ទងនឹងការបកស្រាយខ្លឹមសារបន្ថែម និងលក្ខខណ្ឌតម្រូវនៃក្រុមសីលធម៌ ជាពិសេសនៅពេលមានហេតុ ការណ៍ណាមួយដែលអាចមានទំទាស់ជាមួយនឹងក្រុមសីលធម៌ ។

ការអនុវត្តក្រុមសីលធម៌

ក្រុមសីលធម៌នេះត្រូវបានអនុម័តដោយក្រុមប្រឹក្សាភិបាលរបស់ កសស នៅថ្ងៃទី១៣ ខែមករា ឆ្នាំ២០១៧ និង មានអានុភាពអនុវត្តចាប់ពី កសស ទទួលបានការយល់ព្រមឱ្យធ្វើការបោះផ្សាយលក់មូលបត្រកម្មសិទ្ធិជាសាធារណៈ ដោយ ន.ម.ក និងត្រូវបានចុះបញ្ជីលក់មូលបត្រនៅ ផ.ម.ក ។

ខ. ការផ្សព្វផ្សាយក្រុមសីលធម៌សម្រាប់អនុវត្តធុរកិច្ចដល់អភិបាល បុគ្គលិកជាន់ខ្ពស់ និងនិយោជិត

ក្រុមប្រឹក្សាភិបាលកំពង់ផែស្វយ័តក្រុងព្រះសីហនុ បានអនុម័តក្រុមសីលធម៌សម្រាប់អនុវត្តធុរកិច្ច ដោយត្រូវ បានផ្សព្វផ្សាយ និងមានបង្ហាញក្នុងរបាយការណ៍អភិបាលកិច្ចសាជីវកម្មប្រចាំឆ្នាំ២០២៣ នេះ ជូនដល់អភិបាល បុគ្គលិកជាន់ខ្ពស់ និយោជិត វិនិយោគិនរបស់ កសស និងសាធារណៈជន ។

គ. យន្តការ និងនីតិវិធីតាមដានការអនុវត្តក្រមសីលធម៌សម្រាប់អនុវត្តធុរកិច្ច

យន្តការ និងនីតិវិធីតាមដានការអនុវត្តក្រមសីលធម៌សម្រាប់អនុវត្តធុរកិច្ច កំពង់ផែស្វយ័តក្រុងព្រះសីហនុ បានប្រគល់ភារកិច្ចជូនទៅនាយកដ្ឋានសវនកម្មផ្ទៃក្នុងធ្វើការត្រួតពិនិត្យជាប្រចាំ ក៏ដូចជាជម្រុញ និងលើកទឹកចិត្តដល់គ្រប់និយោជិតរបស់ កសស ឱ្យរាយការណ៍ពីភស្តុតាងនៃទង្វើខុសច្បាប់ ឬអសីលធម៌ ទៅនាយកដ្ឋាន ឬបុគ្គលដែលមានសមត្ថកិច្ចនៅក្នុង កសស នៅពេលដែលទង្វើខុសច្បាប់ ឬអសីលធម៌ណាមួយនេះអាចនឹងធ្វើឱ្យមានផលប៉ះពាល់ជាអវិជ្ជមានធ្ងន់ធ្ងរដល់អាជីវកម្ម និងកេរ្តិ៍ឈ្មោះរបស់ កសស ឬអាចនឹងនាំឱ្យមានការទទួលខុសត្រូវធ្ងន់ធ្ងរតាមផ្លូវច្បាប់។

ឃ. ប្រតិបត្តិការជាមួយភាគីជាប់ពាក់ព័ន្ធ

១. គោលនយោបាយរបស់កំពង់ផែស្វយ័តក្រុងព្រះសីហនុសម្រាប់គ្រប់គ្រងលើប្រតិបត្តិការជាមួយភាគីជាប់ពាក់ព័ន្ធ

ល.រ	ភាគីជាប់ពាក់ព័ន្ធ	គោលនយោបាយ
១	ក្រុមហ៊ុនហូលឌីង	
២	កិច្ចព្រមព្រៀងវិនិយោគចម្រុះ	
៣	ក្រុមហ៊ុនបុត្រសម្ព័ន្ធ	
៤	ភាគហ៊ុនិកដែលកាន់កាប់ភាគហ៊ុនមានសិទ្ធិបោះឆ្នោតចំនួនច្រើន និងច្រើនលើសលុប	
៥	អភិបាល និងសមាជិកគ្រួសារផ្ទាល់របស់អភិបាល	
៦	បុគ្គលិក និងសមាជិកគ្រួសារផ្ទាល់របស់បុគ្គលិក	
៧	ផ្សេងៗ	

គិតត្រឹមឆ្នាំ២០២៣ នេះ កសស មិនទាន់មានគោលនយោបាយ សម្រាប់គ្រប់គ្រងលើប្រតិបត្តិការជាមួយភាគីជាប់ពាក់ព័ន្ធទេ ។

២. ប្រតិបត្តិការសំខាន់ៗជាមួយភាគីជាប់ពាក់ព័ន្ធ

គិតត្រឹមឆ្នាំ២០២៣ នេះ កសស មិនមានប្រតិបត្តិការសំខាន់ៗជាមួយភាគីជាប់ពាក់ព័ន្ធនោះទេ ។

ផ្នែកទី៤

ការគ្រប់គ្រងហានិភ័យ ការត្រួតពិនិត្យផ្ទៃក្នុង និងការធ្វើសវនកម្ម

ក. សង្ខេបអំពីប្រព័ន្ធគ្រប់គ្រងហានិភ័យ ឬគោលនយោបាយគ្រប់គ្រងហានិភ័យការគ្រប់គ្រងហានិភ័យ ការត្រួតពិនិត្យផ្ទៃក្នុង និងការធ្វើសវនកម្ម

គណៈកម្មាធិការគ្រប់គ្រងហានិភ័យបានអង្កេតនិងតាមដានអំពីស្ថានភាពហានិភ័យរបស់ កសស និងបង្ហាញពីទិសដៅសម្រាប់សកម្មភាពទាំងឡាយ ដើម្បីកាត់បន្ថយហានិភ័យដែលអាចផ្តល់ផលអាក្រក់ទៅដល់ កសស ក្នុងការសម្រេចគោលដៅឱ្យនៅក្នុងកម្រិតមួយ ដែលអាចទទួលយកបាន។ គណៈកម្មាធិការគ្រប់គ្រងហានិភ័យនឹងបន្តសម្របសម្រួលកែច្នៃឱ្យល្អជាងមុនលើសម្ភារៈគ្រប់គ្រងហានិភ័យរបស់ខ្លួន លើសពីនេះទៅទៀតនឹងបន្តគាំទ្រការខិតខំប្រឹងប្រែងរបស់គណៈកម្មាធិការសវនកម្ម ក្នុងការតាមដាន និងវាយតម្លៃដូចដែលបានកំណត់ទៅតាមនិយ័តករ

មូលបត្រកម្ពុជា “គោលការណ៍ និងគោលនយោបាយក្នុងការគ្រប់គ្រងដំណើរការដោយវាយតម្លៃហានិភ័យ និងការគ្រប់គ្រងដែលត្រូវបានអនុវត្ត” ។

គណៈកម្មាធិការគ្រប់គ្រងហានិភ័យបានអនុវត្ត និងចាត់ចែងកាតព្វកិច្ចដើម្បីកំណត់អត្តសញ្ញាណ និងកំណត់អាទិភាពហានិភ័យអាជីវកម្មដូចខាងក្រោម៖

- ពិនិត្យទៅលើការកំណត់ហានិភ័យរបស់ កសស ដើម្បីយល់ពីស្ថានភាពនាពេលបច្ចុប្បន្ន និងពេលដែលកំពុងកើតឡើង។
- ធានាគំណតនូវប្រសិទ្ធភាពដែលមានការបង្ហាញសំពីហានិភ័យដែលមានកម្រិតខ្ពស់ និងបង្ហាញទិសដៅសម្រាប់ការបែងចែកនូវធនធាន និងកាតព្វកិច្ចដូចជាសកម្មភាពដែលបង្ហាញពីហានិភ័យរបស់អាជីវកម្ម។
- គណៈកម្មាធិការគ្រប់គ្រងហានិភ័យ បង្កើតហេដ្ឋារចនាសម្ព័ន្ធក្នុងការគ្រប់គ្រងទៅលើហានិភ័យ និងផ្តល់នូវសេចក្តីណែនាំទាក់ទងទៅនឹងការគ្រប់គ្រងប្រតិបត្តិការហានិភ័យ ដោយរួមបញ្ចូលទាំងប្រព័ន្ធដំណើរការរបស់ កសស។

គណៈកម្មាធិការគ្រប់គ្រងហានិភ័យ មិនមានកាតព្វកិច្ចទទួលខុសត្រូវលើសកម្មភាពប្រចាំថ្ងៃដែលពាក់ព័ន្ធនៅលើការគ្រប់គ្រងហានិភ័យ ឬកាត់បន្ថយហានិភ័យទាំងឡាយនោះទេ។ ទោះយ៉ាងណាក៏ដោយ សមាជិកនៅក្នុងគណៈកម្មការអាចមានការងារគ្រប់គ្រងហានិភ័យដែលជាផ្នែកមួយនៅក្នុងរមូលដ្ឋានរបស់ កសស។

ខ. សង្ខេបអំពីប្រព័ន្ធគ្រួតពិនិត្យផ្ទៃក្នុង

សវនកបានវាយតម្លៃប្រព័ន្ធគ្រួតពិនិត្យផ្ទៃក្នុង ដោយផ្អែកលើការពិនិត្យសមត្ថភាពនៃដំណើរការគ្រប់គ្រង ដើម្បីសម្រេចបាននូវគោលបំណងស្របតាមសេចក្តីកំណត់ស្តីពីរចនាសម្ព័ន្ធ និងភារកិច្ចរបស់សវនដ្ឋាន។

គ. ការធ្វើសវនកម្ម

១. សវនកម្មផ្ទៃក្នុង

១.១ កាតព្វកិច្ច និងការទទួលខុសត្រូវរបស់សវនករផ្ទៃក្នុង

- ពិនិត្យរបាយការណ៍ទាក់ទងនឹងហិរញ្ញវត្ថុ
- ពិនិត្យការត្រួតពិនិត្យផ្ទៃក្នុង
- ពិនិត្យការធ្វើសវនកម្មផ្ទៃក្នុង
- ពិនិត្យការធ្វើសវនកម្មខាងក្រៅ
- ធ្វើសវនកម្មលើសកម្មភាពការងារ និងអាជីវកម្ម កសស
- រាយការណ៍ជូនក្រុមប្រឹក្សាភិបាលលើសកម្មភាពការងាររបស់ខ្លួន
- បំពេញភារកិច្ចផ្សេងទៅតាមការសម្រេចរបស់ក្រុមប្រឹក្សាភិបាល

១.២ ការតែងតាំង និងការដកហូត/ការលាលែងតំណែងរបស់ប្រធាន និង/ឬអនុប្រធានសវនករផ្ទៃក្នុង

ល.រ	ឈ្មោះ	តំណែង	កាលបរិច្ឆេទតែងតាំង	កាលបរិច្ឆេទដកហូត/លាលែង	មូលហេតុ
១	លោក ម៉ែន ចាន់	ប្រធាន	២៥-ធ្នូ-២០១៥		
២	លោក ជីវ ច័ន្ទសុភាព	អនុប្រធាន	១០-មេសា-២០២០		
៣	លោក ហោ សុផី	អនុប្រធាន	១០-មេសា-២០២០		

សម្រាប់ឆ្នាំ២០២៣ នេះ ពុំមានការដកហូត/ការលាលែងតំណែងប្រធាន ឬអនុប្រធានសវនករផ្ទៃក្នុងទេ។

១.៣ ការតែងតាំងថ្មីប្រធាន និង/ឬអនុប្រធានសវនករផ្ទៃក្នុង

សម្រាប់ឆ្នាំ២០២៣ នេះ កសស មិនមានការតែងតាំងប្រធាន/អនុប្រធានសវនករផ្ទៃក្នុងថ្មីទេ ។

២. សវនកម្មខាងក្រៅ

ល.រ	ឈ្មោះក្រុមហ៊ុន	កាលបរិច្ឆេទជ្រើសតាំង	តម្លៃសេវាសវនកម្ម	តម្លៃសេវាមិនមែនសវនកម្ម
១	Ernst & Young	០១-មករា-២០២២	១០៤.១៥០,០០ (ដុល្លារអាមេរិក)	

❖ មូលហេតុនៃការផ្លាស់ប្តូរ ការផ្អាក និងការបញ្ឈប់ក្រុមហ៊ុនផ្តល់សេវាសវនកម្មក្នុងវិស័យមូលបត្រ ក្នុងឆ្នាំ២០២៣ នេះ កសស មិនមានការផ្លាស់ប្តូរសវនកម្មខាងក្រៅទេ។

ផ្នែកទី៥

ភាគីពាក់ព័ន្ធ

ក. បង្ហាញពីគោលនយោបាយ និងសកម្មភាពទាក់ទងនឹងចំណុចដូចខាងក្រោម៖

ល.រ	ខ្លឹមសារ	គោលនយោបាយ	សកម្មភាព
១	សុខមាលភាពរបស់អតិថិជន	យកចិត្តទុកដាក់ និងបំពេញ តម្រូវការអតិថិជន	ផ្តល់សេវាកម្មជូនអតិថិជនឱ្យ បានទាន់ពេលវេលា
២	ការជ្រើសរើសអ្នកផ្គត់ផ្គង់/អ្នកម៉ៅការ	អនុវត្តនីតិវិធីលទ្ធកម្ម	ជេញថ្លៃ និងពិគ្រោះថ្លៃ
៣	ការគ្រប់គ្រង និងការការពារនិយោជិត	តំណាងនិយោជិត	បោះឆ្នោតរើសតំណាង និយោជិត
៤	ការគាំពារបរិស្ថាន	ដើម្បីគ្រប់គ្រងបរិស្ថានក្នុង កំពង់ផែ	ផែនការគ្រប់គ្រងសុខភាព សុវត្ថិភាព និងបរិស្ថានកំពង់ផែ
៥	អន្តរកម្មជាមួយសហគមន៍	ដើម្បីជួយអភិវឌ្ឍន៍សហគមន៍	ផ្តល់វិភាគទានដល់សហគមន៍ តាមភាពជាក់ស្តែង
៦	ការការពារសិទ្ធិរបស់ម្ចាស់បំណុល	ធានានូវការទូទាត់សាច់ប្រាក់ បម្រុងសម្រាប់បំណុលទៅតាម កាលវេលាសន្តិសុខ។	ទូទាត់បំណុលអោយបាន ទាន់ពេលវេលា
៧	កម្មវិធីប្រឆាំងអំពើពុករលួយ	បង្កើតប្រព័ន្ធគ្រួតពិនិត្យ ផ្ទៃក្នុងអោយបានរឹងមាំ	បានត្រួតពិនិត្យដោយ សវនករផ្ទៃក្នុង
៨	ផ្សេងៗ		

ខ. ពិពណ៌នាអំពីទំនួលខុសត្រូវសង្គមរបស់កំពង់ផែស្វយ័តក្រុងព្រះសីហនុ

ល.រ	អ្នកទទួលប្រយោជន៍	ទំហំនៃការបរិច្ចាគ	គោលបំណងនៃការបរិច្ចាគ
១	ប្រជាពលរដ្ឋ ស្រុកស្រីសន្ធរ ខេត្តកំពង់ចាម	២៣៣.៧០០.០០០	សាងសង់ផ្លូវបេតុងចំនួន ០១ ខ្សែ ប្រវែង ៦១៥ ម៉ែត្រ ស្មើនឹង ៣.០៧៥ ម៉ែត្រក្រឡា ក្នុងឃុំឫស្សីស្រុក ស្រុកស្រីសន្ធរ ខេត្តកំពង់ចាម។
២	ប្រជាពលរដ្ឋ ស្រុកស្រីសន្ធរ ខេត្តកំពង់ចាម	១.៥០០.៣៨២.០០០	សាងសង់ផ្លូវបេតុងអន្តរឃុំចំនួន ០១ ខ្សែ ប្រវែង ៧.០៩២ ម៉ែត្រ ទទឹង ០៦ ម៉ែត្រ តភ្ជាប់ពីភូមិកំផ្លាក់ ឃុំបារាយណ៍ ឆ្ពោះមកកាន់វត្តប្រាសាទវដ្តី ឃុំព្រែកដំបូក ស្រុកស្រីសន្ធរ ខេត្តកំពង់ចាម។
៣	ប្រជាពលរដ្ឋ ស្រុកស្រីសន្ធរ ខេត្តកំពង់ចាម	២៩៣.២៤៨.០០០	សាងសង់ផ្លូវបេតុងចំនួន ០១ ខ្សែ ប្រវែង ១.២៦៤ ម៉ែត្រ ទទឹង ០៥ ម៉ែត្រ ក្នុងភូមិតាកយ ឃុំព្រែកដំបូក ស្រុកស្រីសន្ធរ ខេត្តកំពង់ចាម។
៤	កម្មករ-កម្មការិនី ស្រុកស្រីសន្ធរ ខេត្តកំពង់ចាម	១២៥.៩២០.០០០	រៀបចំពិធីសំណេះសំណាលជាមួយ កម្មករ-កម្មការិនី ទូទាំងស្រុកស្រីសន្ធរ នាឱកាសអបអរសាទរខួបអនុស្សាវរីយ៍លើកទី១៣៧ នៃទិវាពលកម្មអន្តរជាតិ ថ្ងៃទី ១ ខែឧសភា ឆ្នាំ២០២៣។
៥	ប្រជាពលរដ្ឋរងផលប៉ះពាល់ក្នុងស្រុកស្រីសន្ធរ ខេត្តកំពង់ចាម	២៥០.០០០.០០០	ចូលរួមជាមួយសាខាកាកបាទក្រហមកម្ពុជា ស្រុកស្រីសន្ធរ ដើម្បីជួយដល់ជនទីទំលក្រ និងអ្នករងផលប៉ះពាល់ចំនួន ជាង ២.៥០០ គ្រួសារ នៅក្នុងស្រុកស្រីសន្ធរ ខេត្តកំពង់ចាម។
៦	សាខាកាកបាទក្រហមកម្ពុជា ខេត្តកំពង់ចាម	២០០.០០០.០០០	ចូលរួមជាមួយសាខាកាកបាទក្រហមកម្ពុជា ខេត្តកំពង់ចាម នាឱកាសខួបលើកទី១៦០ ទិវាពិភពលោកកាកបាទក្រហម អង្គចន្ទក្រហម។
៧	សាខាកាកបាទក្រហមកម្ពុជា ខេត្តព្រះសីហនុ	៣០០.០០០.០០០	ចូលរួមជាមួយសាខាកាកបាទក្រហមកម្ពុជា ខេត្តព្រះសីហនុ នាឱកាសខួបលើកទី១៦០ ទិវាពិភពលោកកាកបាទក្រហម អង្គចន្ទក្រហម។
៨	វត្តព្រែងចន្ទបារមី ស្រុកព្រៃនប់ ខេត្តព្រះសីហនុ	១៥០.០០០.០០០	ចូលរួមកសាង ឧប្បដ្ឋានសាលា នៅវត្តព្រែងចន្ទបារមី ឃុំទួលទទឹង ស្រុកព្រៃនប់ ខេត្តព្រះសីហនុ។
៩	វត្តព្រែងចន្ទបារមី ស្រុកព្រៃនប់ ខេត្តព្រះសីហនុ	៤០.០០០.០០០	ចូលរួមរៀបចំពិធីបុណ្យបញ្ចុះខណ្ឌសីមា និងសម្ពោធផ្លែងសមិទ្ធផលនានា វត្តព្រែងចន្ទ បារមី ឃុំទួលទទឹង ស្រុកព្រៃនប់ ខេត្តព្រះសីហនុ។
១០	រដ្ឋបាលស្រុកស្រីសន្ធរ ខេត្តកំពង់ចាម	១៩៣.៤៦០.០០០	រៀបចំពិធីសំណេះសំណាល និងសួរសុខទុក្ខមន្ត្រីរាជការ ទូទាំងស្រុកស្រីសន្ធរ ក្រោមអធិបតីភាពដ៏ខ្ពង់ខ្ពស់ ឯកឧត្តម ឧបនាយករដ្ឋមន្ត្រី យឹម ធីតលី ប្រធានក្រុមប្រឹក្សាស្ថាអភិវឌ្ឍន៍វិស័យកសិកម្ម និងជនបទ។

១១	រដ្ឋបាលស្រុកស្រីសន្ធរ ខេត្តកំពង់ចាម	១៦៧.៧០០.០០០	រៀបចំពិធីសំណេះសំណាល និងសួរសុខទុក្ខ លោក គ្រូ-អ្នកគ្រូ មន្ត្រីការិយាល័យអប់រំ មន្ត្រីសុខាភិបាល និងកងកម្លាំង ទូទាំងស្រុកស្រីសន្ធរ ក្រោមអធិបតីភាព ដ៏ខ្ពង់ខ្ពស់ ឯកឧត្តម ឧបនាយករដ្ឋមន្ត្រី យឹម ឆែលី ប្រធានក្រុមប្រឹក្សាស្ថាប័នវិទ្យាស្រីសន្ធរ និងជន បទ។
១២	ប្រជាពលរដ្ឋ ឃុំខ្នារស ស្រុកស្រីសន្ធរ ខេត្តកំពង់ចាម	២១៥.៦៦០.០០០	សាងសង់អគារសាលាប្រជុំឃុំ ចំនួន ០១ ខ្នង ទំហំ ១២,៥ x ១៥ ម៉ែត្រ នៅឃុំខ្នារស ស្រុកស្រីសន្ធរ ខេត្ត កំពង់ចាម។
១៣	ប្រជាពលរដ្ឋ ស្រុកស្រី សន្ធរ ខេត្តកំពង់ចាម	២៦០.០០០.០០០	សាងសង់ស្ពានដែក ០១ កន្លែង ប្រវែង ៥០ ម៉ែត្រ ទទឹង ០៦ ម៉ែត្រ នៅឃុំផ្ទះកណ្តាល ស្រុកស្រីសន្ធរ ខេត្តកំពង់ចាម។
១៤	ប្រជាពលរដ្ឋ ស្រុកស្រី សន្ធរ ខេត្តកំពង់ចាម	៣០០.០០០.០០០	សាងសង់ស្ពានដែក ០១ កន្លែង ប្រវែង ៥០ ម៉ែត្រ ទទឹង ០៦ ម៉ែត្រ នៅឃុំព្រែកដំបូក ស្រុកស្រីសន្ធរ ខេត្តកំពង់ចាម។
១៥	រដ្ឋបាល ឃុំផ្ទះកណ្តាល ស្រុកស្រីសន្ធរ ខេត្តកំពង់ចាម	៧៦.៥៦០.០០០	ជួសជុលអគារសាលាប្រជុំ ០១ កន្លែង នៅឃុំផ្ទះ កណ្តាល ស្រុកស្រីសន្ធរ ខេត្តកំពង់ចាម។
១៦	ប្រជាពលរដ្ឋ ស្រុកស្រី សន្ធរ ខេត្តកំពង់ចាម	២៥០.០០០.០០០	សាងសង់ផ្លូវបេតុងចំនួន ០១ ខ្សែ ប្រវែង ១.០៤៣ ម៉ែត្រ ទទឹង ០៥ ម៉ែត្រ ស្មើនឹង ៥.២១៥ ម៉ែត្រក្រឡា នៅឃុំបារាយណ៍ ស្រុកស្រីសន្ធរ ខេត្តកំពង់ចាម។
១៧	សិស្សានុសិស្ស នៃវិទ្យា ល័យ ហ៊ិន សែន មិត្តភាព ក្រុងព្រះសីហនុ ខេត្តព្រះសីហនុ	៦៦.១៤៤.០០០ (USD 16,000.00)	សាងសង់បណ្ណាល័យ សាលាបឋមសិក្សា វិទ្យាល័យ ហ៊ិន សែន មិត្តភាព ក្រុងព្រះសីហនុ ខេត្តព្រះសីហនុ (ទូទាត់លើកទី៤ បញ្ចប់ ស្មើនឹង ១០% នៃតម្លៃ សំណង់សរុប)។

ផ្នែកទី៦

ការបង្ហាញព័ត៌មាន និងតម្លាភាព

ក. ការបង្ហាញព័ត៌មានត្រូវបានចោលការណ៍ប្រចាំឆ្នាំដូចខាងក្រោម៖

ល.រ	ព័ត៌មាន	មាន/គ្មានបង្ហាញ	មូលហេតុ
១	ចក្ខុវិស័យ/ បេសកកម្ម/ គោលដៅអាជីវកម្ម	មានបង្ហាញ	
២	សូចនាករហិរញ្ញវត្ថុ	មានបង្ហាញ	
៣	សូចនាករមិនមែនហិរញ្ញវត្ថុ	មានបង្ហាញ	
៤	កត្តាហានិភ័យសំខាន់ៗ	គ្មានបង្ហាញ	ក្នុងឆ្នាំ២០២៣ នេះ កសស មិនបាន វិភាគលើកត្តាហានិភ័យសំខាន់ៗទេ

៥	គោលនយោបាយភាគលាភ	មានបង្ហាញ	
៦	ដីប្រវត្តិរបស់អភិបាល	មានបង្ហាញ	
៧	ការបណ្តុះបណ្តាលសម្រាប់អភិបាល	មានបង្ហាញ	
៨	ចំនួនកិច្ចប្រជុំក្រុមប្រឹក្សាភិបាល	មានបង្ហាញ	
៩	វត្តមានរបស់អភិបាលក្នុងកិច្ចប្រជុំក្រុមប្រឹក្សាភិបាល	មានបង្ហាញ	
១០	លាភការ ឬប្រាក់បំណាច់សម្រាប់អភិបាល និងបុគ្គលិកជាន់ខ្ពស់	មានបង្ហាញ	

ក្នុងរបាយការណ៍ប្រចាំឆ្នាំ២០២៣ នេះ កសស មិនបានបង្ហាញនូវស្ថិតិស្ថេរភាពមិនមែនហិរញ្ញវត្ថុ ប៉ុន្តែបានបង្ហាញតារាងស្ថិតិស្ថេរភាព និងក្រាហ្វិចអំពីប្រតិបត្តិការរបស់ខ្លួន ។

ខ. ព័ត៌មានអំពីយន្តការនៃការបង្ហាញព័ត៌មាន ដោយរៀបរាប់ពីមធ្យោបាយ និងវិធី និងបុគ្គលិកទទួលបន្ទុក ផ្តល់ព័ត៌មាន

យន្តការនៃការផ្តល់ព័ត៌មាន របស់ កសស អំពីរបាយការណ៍ប្រចាំត្រីមាស ឬប្រចាំឆ្នាំ បុគ្គលិកទទួលបន្ទុកផ្តល់ព័ត៌មាន បានរៀបចំរបាយការណ៍ (ទម្រង់PDF) ធ្វើជូននិយ័តកម្មលម្អិតមុខជា តាមរយៈសារអេឡិចត្រូនិច (Email) ដើម្បីត្រួតពិនិត្យ និងអនុញ្ញាតឱ្យផ្សព្វផ្សាយជាសាធារណៈ។ បន្ទាប់ពី កសស ទទួលបានការឆ្លើយតប ពី ន.ម.ក ដោយអនុញ្ញាតឱ្យផ្សព្វផ្សាយរបាយការណ៍ទៅសាធារណជន ផ្សារមូលបត្រកម្ពុជានឹងបង្ហាញរបាយការណ៍ប្រចាំត្រីមាស ឬប្រចាំឆ្នាំ ជាសាធារណៈនៅលើគេហទំព័ររបស់ ផ.ម.ក។ បុគ្គលិកទទួលបន្ទុកផ្តល់ព័ត៌មានបញ្ជូនរបាយការណ៍ទៅនាយកដ្ឋានព័ត៌មានវិទ្យា ដើម្បីធ្វើការផ្សព្វផ្សាយជាសាធារណៈ លើគេហទំព័ររបស់ កសស ជូនវិនិយោគិន និងសាធារណជនឱ្យបានជ្រាប។

អ្នកទទួលបន្ទុកផ្តល់ព័ត៌មាន លោក **សម សុភាព** នាយករង នៃនាយកដ្ឋានគណនេយ្យ និងហិរញ្ញវត្ថុ មានឋានៈស្មើប្រធាននាយកដ្ឋាន និងសហការី។

គ. ទំនាក់ទំនងជាមួយវិនិយោគិន

- ១. បង្ហាញពីយន្តការ និងនីតិវិធីនៃការទំនាក់ទំនងជាមួយវិនិយោគិន៖**
- ទំនាក់ទំនងតាមរយៈគេហទំព័ររបស់កំពង់ផែស្វយ័តក្រុងព្រះសីហនុ : pas.gov.kh
 - ទំនាក់ទំនងតាមរយៈ Facebook page : កំពង់ផែស្វយ័តក្រុងព្រះសីហនុ Sihanoukville Autonomous Port – PAS
 - ទំនាក់ទំនងតាមរយៈ PAS Mobile app (ដែលមាននៅក្នុង App store និង Play store)
 - ទំនាក់ទំនងតាមរយៈលេខទូរស័ព្ទដៃ វិនិយោគិន : ០៧៨ ៨៩៦ ៧៨៩
 - ការអញ្ជើញអោយចូលរួមមហាសន្និបាតភាគហ៊ុនិកប្រចាំឆ្នាំ របស់ កសស។

២. ពិពណ៌នាដោយសង្ខេបអំពីទំនាក់ទំនងជាមួយនឹងវិនិយោគិនក្នុងរយៈពេល១ (មួយ) ឆ្នាំចុងក្រោយ

- នៅថ្ងៃទី០៩ ខែមិថុនា ឆ្នាំ២០២៣ នេះ មានការអញ្ជើញអោយចូលរួមមហាសន្និបាតភាគហ៊ុនិករបស់កសស និងមានជាសំណួរ-ចម្លើយ ដល់វិនិយោគិនណាដែលមានចម្ងល់មកកាន់ កសស ។
- ថ្ងៃទី១៦ ខែវិច្ឆិកា ឆ្នាំ២០២៣ ដល់ថ្ងៃទី១៩ ខែវិច្ឆិកា ឆ្នាំ២០២៣ កសស បានចូលរួមក្នុងកម្មវិធីតាំងពិពណ៌ “My First Stock 2023” នៅអ៊ីអនមល ភ្នំពេញ (AEON Mall Phnom Penh) ដែលបានរៀបចំឡើងដោយ ផ្សារមូលបត្រកម្ពុជា ហើយក្នុងនោះផងដែរ កសស ក៏មានស្តង់របស់ខ្លួន សម្រាប់ទំនាក់ទំនងជាមួយវិនិយោគិន ក្នុងការផ្សព្វផ្សាយព័ត៌មានសាជីវកម្ម ធុរៈកិច្ច និងផែនការអនាគត។ កសស ទទួលស្វាគមន៍ វិនិយោគិនទាំងឡាយណា ដែលមានចំណាប់អារម្មណ៍សាកសួរព័ត៌មាន និងចូលរួមឆ្លើយសំណួរដើម្បីយករង្វាន់ពីស្តង់ កសស និងនៅលើតារាងកម្មវិធីផងដែរ។

